

**ZARZĄDZENIE NR 407/2023**  
**BURMISTRZA MIASTA BRAŃSK**  
z dnia 25 października 2023 r.

**w sprawie przyjęcia projektów uchwał Rady Miasta Brańsk na XL sesję**

Na podstawie art. 30 ust. 2 pkt. 1 ustawy z dnia 8 marca 1990 roku o samorządzie gminnym (t.j. Dz. U. z 2023 r. poz. 40) zarządza się, co następuje:

§ 1. Ustala się treść projektów uchwał, które wniesione będą pod obrady XL sesji Rady Miasta Brańsk:

- 1) w sprawie zmian w budżecie Miasta Brańsk na rok 2023;
- 2) w sprawie stawek podatku od środków transportowych;
- 3) w sprawie określenia wysokości stawek podatku od nieruchomości;
- 4) w sprawie uchwalenia I zmiany Studium uwarunkowań i kierunków zagospodarowania przestrzennego miasta Brańsk;
- 5) w sprawie przyjęcia „Programu opieki nad zwierzętami bezdomnymi oraz zapobiegania bezdomności zwierząt na terenie Miasta Brańsk w roku 2024”
- 6) w sprawie przyjęcia rezygnacji radnej z pełnienia funkcji Wiceprzewodniczącej Rady Miasta Brańsk;
- 7) w sprawie stwierdzenia wyboru Wiceprzewodniczącego Rady Miasta Brańsk;

§ 2. Upoważnia się:

- 1) Skarbnika Miasta Brańsk do przedstawienia w czasie obrad sesji projektów uchwał wymienionych w §1 pkt. 1-3 wraz z uzasadnieniem potrzeby ich przyjęcia,
- 2) Kierownika Referatu Budownictwa, Mienia Komunalnego Planowania Przestrzennego, Ochrony Środowiska i Rolnictwa do przedstawienia w czasie obrad sesji projektu uchwały wymienionej w §1 pkt. 4,5 wraz z uzasadnieniem potrzeby jej przyjęcia,
- 3) Referenta ds. oświaty, obsługi rady i jej organów do przedstawienia w czasie obrad sesji projektu uchwały wymienionej w §1 pkt. 6,7 wraz z uzasadnieniem potrzeby jej przyjęcia.

§ 3. Wykonanie zarządzenia powierzam osobom wymienionym w § 2.

§ 4. Zarządzenie wchodzi w życie z dniem powzięcia.

**BURMISTRZ**

*Eugeniusz Tomasz Koczewski*

**Uchwała Nr //2023  
Rady Miasta Brańsk  
z dnia października 2023 r.**

**w sprawie zmian w budżecie miasta Brańsk na rok 2023.**

Na podstawie art. 18 ust.2 pkt. 4, pkt. 9 lit. d ustawy z dnia 8 marca 1990 r. o samorządzie gminnym (t. j. Dz. U. z 2023 r. poz. 40, poz. 572, poz. 1463, poz. 1688) oraz art. 211, art. 212, art. 214, art. 215, art. 217, art. 222, art. 235, art. 236, art. 237, art. 242, art. 258 oraz 264 ust.3 ustawy z dnia 27 sierpnia 2009 r. o finansach publicznych (t. j. Dz. U. z 2023 r. poz. 1270, poz. 1273, poz. 1407, poz.1429, poz. 1641, poz. 1693, poz. 1872)

**Rada Miasta uchwała, co następuje:**

**§ 1**

W uchwale Nr XXXII/214/2022 Rady Miasta Brańsk z dnia 28 grudnia 2022 r. w sprawie uchwalenia budżetu miasta Brańsk na rok 2023 ( Dz. Urz. Woj. Podl. z 2023 r. poz. 1636) wprowadza się następujące zmiany:

1. dokonuje się zmian w planie dochodów, zgodnie z Załącznikiem nr 1 do uchwały,
2. dochody budżetu określone w § 1 uchwały wynoszą 34 831 477,39 zł, z tego :
  - 1) bieżące w wysokości 22 371 065,39 zł,
  - 2) majątkowe w wysokości 12 460 412,00 zł.
3. dokonuje się zmian w planie wydatków, zgodnie z Załącznikiem nr 2 do uchwały,
4. wydatki budżetu określone w § 2 uchwały wynoszą 38 042 293,39 zł, z tego :
  - 1) bieżące w wysokości 22 052 909,39zł,
  - 2) majątkowe w wysokości 15 989 384,00 zł.
5. w § 4 wprowadza się zmiany w „Limitach wydatków na zadania inwestycyjne realizowane w roku 2023, zgodnie z Załącznikiem nr 3 do uchwały”, nadając mu nowe brzmienie zgodnie z załącznikiem nr 3 do niniejszej uchwały.
6. w § 8 pkt. 1 i 3 otrzymują brzmienie:

„1. Ustala się dochody w kwocie 167 000 zł z tytułu wydawania zezwoleń na sprzedaż napojów alkoholowych oraz wydatki w kwocie 280 757 zł na realizację zadań określonych w gminnym programie profilaktyki i rozwiązywania problemów alkoholowych.

3. Ustala się dochody w kwocie 46 870 zł z tytułu dodatkowej opłaty za wydawane zezwolenia na sprzedaż napojów alkoholowych w opakowaniach nieprzekraczających 300 ml oraz wydatki w kwocie 46 870 zł na działania mające na celu realizację lokalnej międzystrefowej polityki przeciwdziałania negatywnym skutkom spożywania alkoholu.”
7. w § 9 wprowadza się zmiany w zakresie planowanych kwot dotacji udzielonych z budżetu Miasta Brańsk stanowiących Załącznik nr 5 do uchwały, nadając mu nowe brzmienie zgodnie z załącznikiem nr 4 do niniejszej uchwały.
8. § 10 otrzymuje brzmienie: „ Plan dochodów i wydatków dla wyodrębnionego rachunku dochodów oświatowych jednostek budżetowych: dochody – 532 100 zł, wydatki – 532 100 zł, zgodnie z Załącznikiem nr 6”, zgodnie z załącznikiem nr 5 do niniejszej uchwały.

**§ 2**

Objaśnienia o dokonanych zmianach opisano w Załączniku nr 6 do niniejszej uchwały.

§ 3

Wykonanie uchwały powierza się Burmistrzowi.

§ 4

Uchwała wchodzi w życie z dniem podjęcia i podlega publikacji w Dzienniku Urzędowym Województwa Podlaskiego.

## Dochody budżetu na 2023 rok

## Rady Miasta Brańsk z dnia października 2023 r.

## Załącznik Nr 1 do Uchwały Nr //2023

w złotych

Rodzaj zadania:

Własne

Dział	Rozdział	§	Nazwa	Plan przed zmianą	Zmniejszenie	Zwiększenie	Plan po zmianach (5+6+7)
1	2	3	4	5	6	7	8
				<b>bieżące</b>			
400			Wywazanie i zaopatrzenie w energię elektryczną, gaz i wodę	1 256 091,13	-180 000,13	0,00	1 076 091,00
			w tym z tytułu dotacji i środków na finansowanie wydatków na realizację zadań finansowanych z udziałem środków, o których mowa w art. 5 ust. 1 pkt 2 i 3	0,00	0,00	0,00	0,00
	40095		Pozostała działalność	525 091,13	-180 000,13	0,00	345 091,00
			w tym z tytułu dotacji i środków na finansowanie wydatków na realizację zadań finansowanych z udziałem środków, o których mowa w art. 5 ust. 1 pkt 2 i 3	0,00	0,00	0,00	0,00
		0840	Wpływy ze sprzedaży wyrobów	405 000,00	-118 009,00	0,00	286 991,00
		0970	Wpływy z różnych dochodów	120 091,13	-61 991,13	0,00	58 100,00
754			Bezpieczeństwo publiczne i ochrona przeciwpożarowa	13 000,00	0,00	99 275,26	112 275,26
			w tym z tytułu dotacji i środków na finansowanie wydatków na realizację zadań finansowanych z udziałem środków, o których mowa w art. 5 ust. 1 pkt 2 i 3	0,00	0,00	0,00	0,00
	75412		Ochronicze straże pożarne	13 000,00	0,00	99 275,26	112 275,26
			w tym z tytułu dotacji i środków na finansowanie wydatków na realizację zadań finansowanych z udziałem środków, o których mowa w art. 5 ust. 1 pkt 2 i 3	0,00	0,00	0,00	0,00
		2440	Dotacja otrzymana z państwowego funduszu celowego na realizację zadań bieżących jednostek sektora finansów publicznych	0,00	0,00	99 275,26	99 275,26
756			Dochody od osób prawnych, od osób fizycznych i od innych jednostek nieposiadających osobowości prawnej oraz wydatki związane z ich poborem	8 899 089,00	-36 130,00	6 502,00	8 869 461,00
			w tym z tytułu dotacji i środków na finansowanie wydatków na realizację zadań finansowanych z udziałem środków, o których mowa w art. 5 ust. 1 pkt 2 i 3	0,00	0,00	0,00	0,00
	75615		Wpływy z podatku rolnego, podatku leśnego, podatku od czynności cywilnoprawnych, podatków i opłat lokalnych od osób prawnych i innych jednostek organizacyjnych	1 010 526,00	0,00	6 502,00	1 017 028,00
			w tym z tytułu dotacji i środków na finansowanie wydatków na realizację zadań finansowanych z udziałem środków, o których mowa w art. 5 ust. 1 pkt 2 i 3	0,00	0,00	0,00	0,00
		0340	Wpływy z podatku od środków transportowych	72 013,00	0,00	6 502,00	78 515,00
	75618		Wpływy z innych opłat stanowiących dochody jednostek samorządu terytorialnego na podstawie ustaw	275 000,00	-36 130,00	0,00	238 870,00

			w tym z tytułu dotacji i środków na finansowanie wydatków na realizację zadań finansowanych z udziałem środków, o których mowa w art. 5 ust. 1 pkt 2 i 3	0,00		0,00		0,00	0,00
	0270		Wpływy z części opłaty za zezwolenie na sprzedaż napojów alkoholowych w obrocie hurtowym	75 000,00	-28 130,00	0,00	0,00	46 870,00	0,00
	0480		Wpływy z opłat za zezwolenia na sprzedaż napojów alkoholowych	175 000,00	-8 000,00	0,00	0,00	167 000,00	0,00
758			Różne rozliczenia	6 318 589,00	0,00	0,00	76 375,85	6 394 964,85	0,00
			w tym z tytułu dotacji i środków na finansowanie wydatków na realizację zadań finansowanych z udziałem środków, o których mowa w art. 5 ust. 1 pkt 2 i 3	0,00	0,00	0,00	0,00	0,00	0,00
	75802		Uzupełnienie subwencji ogólnej dla jednostek samorządu terytorialnego	1 587 569,00	0,00	0,00	57 875,85	1 645 444,85	0,00
			w tym z tytułu dotacji i środków na finansowanie wydatków na realizację zadań finansowanych z udziałem środków, o których mowa w art. 5 ust. 1 pkt 2 i 3	0,00	0,00	0,00	0,00	0,00	0,00
	2750		Środki na uzupełnienie dochodów gmin	1 587 569,00	0,00	0,00	57 875,85	1 645 444,85	0,00
	75814		Różne rozliczenia finansowe	215 061,00	0,00	0,00	18 500,00	233 561,00	0,00
			w tym z tytułu dotacji i środków na finansowanie wydatków na realizację zadań finansowanych z udziałem środków, o których mowa w art. 5 ust. 1 pkt 2 i 3	0,00	0,00	0,00	0,00	0,00	0,00
	0920		Wpływy z pozostałych odsetek	148 500,00	0,00	0,00	18 500,00	167 000,00	0,00
801			Oświata i wychowanie	494 130,00	0,00	0,00	1 500,00	495 630,00	0,00
			w tym z tytułu dotacji i środków na finansowanie wydatków na realizację zadań finansowanych z udziałem środków, o których mowa w art. 5 ust. 1 pkt 2 i 3	0,00	0,00	0,00	0,00	0,00	0,00
	80101		Szkoly podstawowe	47 800,00	0,00	0,00	1 500,00	49 300,00	0,00
			w tym z tytułu dotacji i środków na finansowanie wydatków na realizację zadań finansowanych z udziałem środków, o których mowa w art. 5 ust. 1 pkt 2 i 3	0,00	0,00	0,00	0,00	0,00	0,00
	0920		Wpływy z pozostałych odsetek	0,00	0,00	0,00	1 500,00	1 500,00	0,00
852			Pomoc społeczna	464 665,00	0,00	0,00	18 500,00	483 165,00	0,00
			w tym z tytułu dotacji i środków na finansowanie wydatków na realizację zadań finansowanych z udziałem środków, o których mowa w art. 5 ust. 1 pkt 2 i 3	0,00	0,00	0,00	0,00	0,00	0,00
	85213		Składki na ubezpieczenie zdrowotne opłacane za osoby pobierające niektóre świadczenia z pomocy społecznej oraz za osoby uczestniczące w zajęciach w centrum integracji społecznej	13 000,00	0,00	0,00	1 500,00	14 500,00	0,00
			w tym z tytułu dotacji i środków na finansowanie wydatków na realizację zadań finansowanych z udziałem środków, o których mowa w art. 5 ust. 1 pkt 2 i 3	0,00	0,00	0,00	0,00	0,00	0,00
	2030		Dotacja celowa otrzymana z budżetu państwa na realizację własnych zadań bieżących gmin (związków gmin, związków powiatowo-gminnych)	13 000,00	0,00	0,00	1 500,00	14 500,00	0,00
	85216		Zasilki stałe	152 000,00	0,00	0,00	17 000,00	169 000,00	0,00
			w tym z tytułu dotacji i środków na finansowanie wydatków na realizację zadań finansowanych z udziałem środków, o których mowa w art. 5 ust. 1 pkt 2 i 3	0,00	0,00	0,00	0,00	0,00	0,00

	2030	Dotacja celowa otrzymana z budżetu państwa na realizację własnych zadań bieżących gmin (związków gmin, związków powiatowo-gminnych)	152 000,00	0,00	17 000,00	169 000,00
<b>bieżące razem:</b>			<b>20 208 878,13</b>	<b>-216 130,13</b>	<b>202 153,11</b>	<b>20 194 901,11</b>
w tym z tytułu dotacji i środków na finansowanie wydatków na realizację zadań finansowanych z udziałem środków, o których mowa w art. 5 ust. 1 pkt 2 i 3			79 377,00	0,00	0,00	79 377,00

<b>majątkowe</b>						
900		Gospodarka komunalna i ochrona środowiska	4 400 085,00	-187 804,00	0,00	4 212 281,00
		w tym z tytułu dotacji i środków na finansowanie wydatków na realizację zadań finansowanych z udziałem środków, o których mowa w art. 5 ust. 1 pkt 2 i 3	2 424 267,00	-187 804,00	0,00	2 236 463,00
	90005	Ochrona powietrza atmosferycznego i klimatu	513 556,00	-116 445,00	0,00	397 111,00
		w tym z tytułu dotacji i środków na finansowanie wydatków na realizację zadań finansowanych z udziałem środków, o których mowa w art. 5 ust. 1 pkt 2 i 3	513 556,00	-116 445,00	0,00	397 111,00
		Dotacja celowa w ramach programów finansowych z udziałem środków europejskich oraz środków, o których mowa w art. 5 ust. 3 pkt 5 lit. a i b ustawy, lub płatności w ramach budżetu środków europejskich, realizowanych przez jednostki samorządu terytorialnego	513 556,00	-116 445,00	0,00	397 111,00
	90015	Oświetlenie ulic, placów i dróg	1 910 711,00	-71 359,00	0,00	1 839 352,00
		w tym z tytułu dotacji i środków na finansowanie wydatków na realizację zadań finansowanych z udziałem środków, o których mowa w art. 5 ust. 1 pkt 2 i 3	1 910 711,00	-71 359,00	0,00	1 839 352,00
	6257	Dotacja celowa w ramach programów finansowych z udziałem środków europejskich oraz środków, o których mowa w art. 5 ust. 3 pkt 5 lit. a i b ustawy, lub płatności w ramach budżetu środków europejskich, realizowanych przez jednostki samorządu terytorialnego	1 910 711,00	-71 359,00	0,00	1 839 352,00
<b>majątkowe razem:</b>			<b>12 648 216,00</b>	<b>-187 804,00</b>	<b>0,00</b>	<b>12 460 412,00</b>
w tym z tytułu dotacji i środków na finansowanie wydatków na realizację zadań finansowanych z udziałem środków, o których mowa w art. 5 ust. 1 pkt 2 i 3			2 892 066,00	-187 804,00	0,00	2 704 262,00

Rodzaje zadania:

Zlecone

Dział	Rodział	§	Nazwa	Plan przed zmianą	Zmniejszenie	Zwiększenie	Plan po zmianach (5+6+7)
				<b>bieżące</b>			
1	2	3	4	5	6	7	8
750			Administracja publiczna	64 100,00	0,00	377,00	64 477,00
			w tym z tytułu dotacji i środków na finansowanie wydatków na realizację zadań finansowanych z udziałem środków, o których mowa w art. 5 ust. 1 pkt 2 i 3	0,00	0,00	0,00	0,00
	75011		Urzędy wojewódzkie	64 100,00	0,00	377,00	64 477,00

		w tym z tytułu dotacji i środków na finansowanie wydatków na realizację zadań finansowanych z udziałem środków, o których mowa w art. 5 ust. 1 pkt 2 i 3	0,00	0,00	0,00	0,00	0,00
	2010	Dotacja celowa otrzymana z budżetu państwa na realizację zadań bieżących z zakresu administracji rządowej oraz innych zadań zleconych gminie (związkom gmin, związkom powiatowo-gminnym) ustawami	64 100,00	0,00	0,00	377,00	64 477,00
852		Pomoc społeczna	176 071,00	-3 366,00	0,00	0,00	172 705,00
		w tym z tytułu dotacji i środków na finansowanie wydatków na realizację zadań finansowanych z udziałem środków, o których mowa w art. 5 ust. 1 pkt 2 i 3	0,00	0,00	0,00	0,00	0,00
	85231	Pomoc dla cudzoziemców	3 366,00	-3 366,00	0,00	0,00	0,00
		w tym z tytułu dotacji i środków na finansowanie wydatków na realizację zadań finansowanych z udziałem środków, o których mowa w art. 5 ust. 1 pkt 2 i 3	0,00	0,00	0,00	0,00	0,00
	2100	Środki z Funduszu Pomocy na finansowanie lub dofinansowanie zadań bieżących w zakresie pomocy obywatelom Ukrainy	3 366,00	-3 366,00	0,00	0,00	0,00
		<b>bieżące razem:</b>	<b>2 179 153,28</b>	<b>-3 366,00</b>	<b>0,00</b>	<b>377,00</b>	<b>2 176 164,28</b>
		w tym z tytułu dotacji i środków na finansowanie wydatków na realizację zadań finansowanych z udziałem środków, o których mowa w art. 5 ust. 1 pkt 2 i 3	0,00	0,00	0,00	0,00	0,00
		<b>Ogółem:</b>	<b>35 036 247,41</b>	<b>-407 300,13</b>	<b>202 530,11</b>	<b>34 831 477,39</b>	
		w tym z tytułu dotacji i środków na finansowanie wydatków na realizację zadań finansowanych z udziałem środków, o których mowa w art. 5 ust. 1 pkt 2 i 3	2 971 443,00	-187 804,00	0,00	0,00	2 783 639,00

(\* kol 2 do wykorzystania fakultatywnego)





Dział	Rodzaj	§ / grupa	Nazwa	Plan	Z tego:																
					Wydatki bieżące	wydatki jednostek budżetowych	z tego:		z tego:		z tego:		z tego:		Wydatki majątkowe	z tego:		Wnieście wkładów do spółek prawa handlowego			
							wynagrodzenia i składek od nich należane	wydatki związane z realizacją ich statutowych zadań	dotacje na zadania bieżące	świadczenia na rzecz osób fizycznych	wydatki na programy finansowane z udziałem środków, o których mowa w art. 5 ust. 1 pkt 2 i 3	wypłaty z tytułu poręczeń i gwarancji	obciążenia długów	Wydatki inwestycyjne		w tym:	na programy finansowane z udziałem środków, o których mowa w art. 5 ust. 1 pkt 2 i 3		zakup akcji i udziałów		
1	2	3	4	5	6	7	8	9	10	11	12	13	14	15	16	17	18	19			
700			Gospodarka mieszkaniowa	przed zmianą	567 420,00	366 420,00	366 420,00	0,00	366 420,00	0,00	0,00	0,00	0,00	0,00	201 000,00	201 000,00	0,00	0,00	0,00		
				zmniejszenie	-5 000,00	-5 000,00	-5 000,00	0,00	-5 000,00	0,00	0,00	0,00	0,00	0,00	0,00	0,00	0,00	0,00	0,00	0,00	
				zwiększenie	5 000,00	5 000,00	5 000,00	0,00	5 000,00	0,00	0,00	0,00	0,00	0,00	0,00	0,00	0,00	0,00	0,00	0,00	0,00
70007			Gospodarowanie mieszkaniowym zasobem gminy	przed zmianą	567 420,00	366 420,00	366 420,00	0,00	366 420,00	0,00	0,00	0,00	0,00	0,00	201 000,00	201 000,00	0,00	0,00	0,00		
				zmniejszenie	-398 100,00	-5 000,00	-5 000,00	0,00	-5 000,00	0,00	0,00	0,00	0,00	0,00	0,00	0,00	0,00	0,00	0,00	0,00	0,00
				zwiększenie	5 000,00	5 000,00	5 000,00	0,00	5 000,00	0,00	0,00	0,00	0,00	0,00	0,00	0,00	0,00	0,00	0,00	0,00	0,00
4270			Zakup usług remontowych	przed zmianą	36 720,00	36 720,00	36 720,00	0,00	36 720,00	0,00	0,00	0,00	0,00	0,00	0,00	0,00	0,00	0,00	0,00	0,00	
				zmniejszenie	-5 000,00	-5 000,00	-5 000,00	0,00	-5 000,00	0,00	0,00	0,00	0,00	0,00	0,00	0,00	0,00	0,00	0,00	0,00	0,00
				zwiększenie	0,00	0,00	0,00	0,00	0,00	0,00	0,00	0,00	0,00	0,00	0,00	0,00	0,00	0,00	0,00	0,00	0,00
4300			Zakup usług pozostałych	przed zmianą	31 720,00	31 720,00	31 720,00	0,00	31 720,00	0,00	0,00	0,00	0,00	0,00	0,00	0,00	0,00	0,00	0,00	0,00	
				zmniejszenie	0,00	0,00	0,00	0,00	0,00	0,00	0,00	0,00	0,00	0,00	0,00	0,00	0,00	0,00	0,00	0,00	0,00
				zwiększenie	5 000,00	5 000,00	5 000,00	0,00	5 000,00	0,00	0,00	0,00	0,00	0,00	0,00	0,00	0,00	0,00	0,00	0,00	0,00
710			Działalność usługowa	przed zmianą	52 400,00	52 400,00	52 400,00	0,00	52 400,00	0,00	0,00	0,00	0,00	0,00	0,00	0,00	0,00	0,00	0,00	0,00	
				zmniejszenie	0,00	0,00	0,00	0,00	0,00	0,00	0,00	0,00	0,00	0,00	0,00	0,00	0,00	0,00	0,00	0,00	0,00
				zwiększenie	53 200,00	53 200,00	53 200,00	0,00	53 200,00	0,00	0,00	0,00	0,00	0,00	0,00	0,00	0,00	0,00	0,00	0,00	0,00
71004			Plany zagospodarowania przestrzennego	przed zmianą	52 400,00	52 400,00	52 400,00	0,00	52 400,00	0,00	0,00	0,00	0,00	0,00	0,00	0,00	0,00	0,00	0,00	0,00	
				zmniejszenie	-800,00	-800,00	-800,00	0,00	-800,00	0,00	0,00	0,00	0,00	0,00	0,00	0,00	0,00	0,00	0,00	0,00	0,00
				zwiększenie	0,00	0,00	0,00	0,00	0,00	0,00	0,00	0,00	0,00	0,00	0,00	0,00	0,00	0,00	0,00	0,00	0,00
4170			Wynagrodzenia bezosobowe	przed zmianą	52 400,00	52 400,00	52 400,00	0,00	52 400,00	0,00	0,00	0,00	0,00	0,00	0,00	0,00	0,00	0,00	0,00	0,00	
				zmniejszenie	-800,00	-800,00	-800,00	0,00	-800,00	0,00	0,00	0,00	0,00	0,00	0,00	0,00	0,00	0,00	0,00	0,00	0,00
				zwiększenie	0,00	0,00	0,00	0,00	0,00	0,00	0,00	0,00	0,00	0,00	0,00	0,00	0,00	0,00	0,00	0,00	0,00
720			Informacyjka	przed zmianą	440 248,00	93 543,00	7 592,00	0,00	7 592,00	0,00	0,00	0,00	0,00	0,00	0,00	346 705,00	346 705,00	0,00	0,00	0,00	
				zmniejszenie	-12 600,00	12 600,00	0,00	0,00	0,00	0,00	0,00	0,00	0,00	0,00	0,00	0,00	-12 600,00	-12 600,00	0,00	0,00	0,00
				zwiększenie	440 248,00	106 143,00	7 592,00	0,00	7 592,00	0,00	0,00	0,00	0,00	0,00	0,00	0,00	346 705,00	346 705,00	0,00	0,00	0,00
72095			Pozostała działalność	przed zmianą	440 248,00	93 543,00	7 592,00	0,00	7 592,00	0,00	0,00	0,00	0,00	0,00	0,00	346 705,00	346 705,00	0,00	0,00	0,00	
				zmniejszenie	-12 600,00	12 600,00	0,00	0,00	0,00	0,00	0,00	0,00	0,00	0,00	0,00	0,00	-12 600,00	-12 600,00	0,00	0,00	0,00
				zwiększenie	440 248,00	106 143,00	7 592,00	0,00	7 592,00	0,00	0,00	0,00	0,00	0,00	0,00	0,00	346 705,00	346 705,00	0,00	0,00	0,00
4307			Zakup usług pozostałych	przed zmianą	440 248,00	106 143,00	7 592,00	0,00	7 592,00	0,00	0,00	0,00	0,00	0,00	346 705,00	346 705,00	0,00	0,00	0,00	0,00	
				zmniejszenie	0,00	0,00	0,00	0,00	0,00	0,00	0,00	0,00	0,00	0,00	0,00	0,00	0,00	0,00	0,00	0,00	0,00
				zwiększenie	83 768,00	83 768,00	0,00	0,00	0,00	0,00	0,00	0,00	0,00	0,00	0,00	0,00	0,00	0,00	0,00	0,00	0,00
4309			Zakup usług pozostałych	przed zmianą	12 893,00	12 893,00	0,00	0,00	0,00	0,00	0,00	0,00	0,00	0,00	0,00	0,00	0,00	0,00	0,00	0,00	
				zmniejszenie	0,00	0,00	0,00	0,00	0,00	0,00	0,00	0,00	0,00	0,00	0,00	0,00	0,00	0,00	0,00	0,00	0,00
				zwiększenie	1 890,00	1 890,00	0,00	0,00	0,00	0,00	0,00	0,00	0,00	0,00	0,00	0,00	0,00	0,00	0,00	0,00	0,00
8067			Wydatki na zakupy inwestycyjne jednostek budżetowych	przed zmianą	294 699,00	0,00	0,00	0,00	0,00	0,00	0,00	0,00	0,00	0,00	0,00	294 699,00	294 699,00	0,00	0,00	0,00	
				zmniejszenie	-10 710,00	0,00	0,00	0,00	0,00	0,00	0,00	0,00	0,00	0,00	0,00	0,00	-10 710,00	-10 710,00	0,00	0,00	0,00
				zwiększenie	0,00	0,00	0,00	0,00	0,00	0,00	0,00	0,00	0,00	0,00	0,00	0,00	0,00	0,00	0,00	0,00	0,00
					283 989,00	0,00	0,00	0,00	0,00	0,00	0,00	0,00	0,00	283 989,00	283 989,00	0,00	0,00	0,00			

Rodzaj zadania: **Własne**

Dział	Rozdział	5 grupa	Nazwa	Plan	Z tego:																		
					Wydatki bieżące	wydatki jednostek budżetowych	wygradowania i składek na świadczenia	wydatki związane z realizacją ich statutowych zadań	dotacje na zadania bieżące	świadczenia na rzecz osób fizycznych	wydatki na programy finansowane z udziałem środków, o których mowa w art. 5 ust. 1 pkt 2 i 3	wypłaty z tytułu poręczeń i gwarancji	obsługa długu	Wydatki majątkowe	inwestycje i zakupy inwestycyjne	w tym: na programy finansowane z udziałem środków, o których mowa w art. 5 ust. 1 pkt 2 i 3	Zakup i objęcie akcji i udziałów	Wnieście wkładów do spółek prawa handlowego					
1	2	3	4	5	6	7	8	9	10	11	12	13	14	15	16	17	18	19					
750	75023	6089	Wydatki na zakupy inwestycyjne jednostek budżetowych	przed zmianą	52 006,00	0,00	0,00	0,00	0,00	0,00	0,00	0,00	0,00	0,00	52 006,00	52 006,00	52 006,00	0,00	0,00				
				zmniejszenie	-1 890,00	0,00	0,00	0,00	0,00	0,00	0,00	0,00	0,00	0,00	0,00	-1 890,00	-1 890,00	-1 890,00	0,00	0,00			
				zmniejszenie	0,00	0,00	0,00	0,00	0,00	0,00	0,00	0,00	0,00	0,00	0,00	0,00	0,00	0,00	0,00	0,00	0,00		
				po zmianach	50 116,00	0,00	0,00	0,00	0,00	0,00	0,00	0,00	0,00	0,00	0,00	0,00	50 116,00	50 116,00	50 116,00	0,00	0,00		
750	75023	Administracja publiczna	przed zmianą	22 302,00	0,00	0,00	0,00	0,00	0,00	0,00	0,00	0,00	0,00	0,00	22 302,00	22 302,00	22 302,00	0,00	0,00				
			zmniejszenie	0,00	0,00	0,00	0,00	0,00	0,00	0,00	0,00	0,00	0,00	0,00	0,00	0,00	0,00	0,00	0,00	0,00			
			zmniejszenie	22 302,00	0,00	0,00	0,00	0,00	0,00	0,00	0,00	0,00	0,00	0,00	0,00	0,00	0,00	0,00	0,00	0,00			
			po zmianach	0,00	0,00	0,00	0,00	0,00	0,00	0,00	0,00	0,00	0,00	0,00	0,00	0,00	0,00	0,00	0,00	0,00	0,00		
750	75023	Urządy gmin (miast i miast na prawach powiatu)	przed zmianą	5 137 287,00	4 505 150,00	4 651 276,86	3 804 283,00	846 993,86	0,00	165 092,00	88 781,14	0,00	0,00	0,00	232 137,00	232 137,00	21 070,00	0,00	0,00				
			zmniejszenie	4 332 335,00	4 125 198,00	4 107 198,00	3 601 911,00	505 287,00	0,00	18 000,00	0,00	0,00	0,00	0,00	0,00	207 137,00	207 137,00	0,00	0,00	0,00			
			zmniejszenie	0,00	0,00	0,00	0,00	0,00	0,00	0,00	0,00	0,00	0,00	0,00	0,00	0,00	0,00	0,00	0,00	0,00			
			po zmianach	22 302,00	22 302,00	9 502,00	9 502,00	0,00	0,00	0,00	0,00	0,00	0,00	0,00	0,00	207 137,00	207 137,00	21 070,00	0,00	0,00			
750	3020	Wydatki osobowe niezaliczone do wydatków	przed zmianą	12 800,00	12 800,00	0,00	0,00	0,00	0,00	0,00	0,00	0,00	0,00	0,00	0,00	0,00	0,00	0,00	0,00				
			zmniejszenie	0,00	0,00	0,00	0,00	0,00	0,00	0,00	0,00	0,00	0,00	0,00	0,00	0,00	0,00	0,00	0,00				
			zmniejszenie	12 800,00	12 800,00	0,00	0,00	0,00	0,00	0,00	0,00	0,00	0,00	0,00	0,00	0,00	0,00	0,00	0,00	0,00			
			po zmianach	0,00	0,00	0,00	0,00	0,00	0,00	0,00	0,00	0,00	0,00	0,00	0,00	0,00	0,00	0,00	0,00	0,00			
754	4010	Wynagrodzenia osobowe pracowników	przed zmianą	2 889 001,00	2 859 001,00	2 859 001,00	2 859 001,00	0,00	0,00	0,00	0,00	0,00	0,00	0,00	0,00	0,00	0,00	0,00	0,00				
			zmniejszenie	0,00	0,00	0,00	0,00	0,00	0,00	0,00	0,00	0,00	0,00	0,00	0,00	0,00	0,00	0,00	0,00				
			zmniejszenie	2 889 001,00	2 859 001,00	2 859 001,00	2 859 001,00	0,00	0,00	0,00	0,00	0,00	0,00	0,00	0,00	0,00	0,00	0,00	0,00				
			po zmianach	0,00	0,00	0,00	0,00	0,00	0,00	0,00	0,00	0,00	0,00	0,00	0,00	0,00	0,00	0,00	0,00	0,00			
754	75412	Bezpieczeństwo publiczne i ochrona przeciwpożarowa	przed zmianą	975 213,00	159 413,00	133 013,00	13 500,00	119 513,00	0,00	25 400,00	0,00	0,00	0,00	0,00	816 800,00	816 800,00	0,00	0,00	0,00				
			zmniejszenie	-1 003,00	-1 003,00	-1 003,00	0,00	-1 003,00	0,00	0,00	0,00	0,00	0,00	0,00	0,00	0,00	0,00	0,00	0,00				
			zmniejszenie	100 278,26	100 278,26	100 278,26	13 500,00	218 788,26	0,00	25 400,00	0,00	0,00	0,00	0,00	0,00	816 800,00	816 800,00	0,00	0,00				
			po zmianach	1 074 488,26	257 688,26	232 288,26	13 500,00	104 983,00	0,00	25 400,00	0,00	0,00	0,00	0,00	0,00	800 000,00	800 000,00	0,00	0,00				
754	75412	Ochronicze straze pozarne	przed zmianą	1 043 158,26	243 158,26	217 758,26	13 500,00	204 258,26	0,00	25 400,00	0,00	0,00	0,00	0,00	800 000,00	800 000,00	0,00	0,00	0,00				
			zmniejszenie	0,00	0,00	0,00	0,00	0,00	0,00	0,00	0,00	0,00	0,00	0,00	0,00	0,00	0,00	0,00	0,00				
			zmniejszenie	37 500,00	37 500,00	37 500,00	13 500,00	37 500,00	0,00	0,00	0,00	0,00	0,00	0,00	0,00	0,00	0,00	0,00	0,00				
			po zmianach	1 005 658,26	205 658,26	180 258,26	0,00	166 758,26	0,00	25 400,00	0,00	0,00	0,00	0,00	0,00	762 500,00	762 500,00	0,00	0,00				
801	4210	Zakup materiałów i wyposażenia	przed zmianą	100 278,26	100 278,26	100 278,26	0,00	100 278,26	0,00	0,00	0,00	0,00	0,00	0,00	0,00	0,00	0,00	0,00	0,00				
			zmniejszenie	0,00	0,00	0,00	0,00	0,00	0,00	0,00	0,00	0,00	0,00	0,00	0,00	0,00	0,00	0,00	0,00				
			zmniejszenie	100 278,26	137 778,26	137 778,26	0,00	137 778,26	0,00	0,00	0,00	0,00	0,00	0,00	0,00	0,00	0,00	0,00	0,00				
			po zmianach	0,00	0,00	0,00	0,00	0,00	0,00	0,00	0,00	0,00	0,00	0,00	0,00	0,00	0,00	0,00	0,00				
801	4280	Zakup usług zdrowotnych	przed zmianą	3 997,00	3 997,00	3 997,00	0,00	3 997,00	0,00	287 825,00	0,00	0,00	0,00	0,00	0,00	0,00	0,00	0,00	0,00				
			zmniejszenie	0,00	0,00	0,00	0,00	0,00	0,00	0,00	0,00	0,00	0,00	0,00	0,00	0,00	0,00	0,00					
			zmniejszenie	13 208 810,00	8 180 410,00	7 912 585,00	6 465 719,00	1 446 868,00	0,00	287 825,00	0,00	0,00	0,00	0,00	0,00	0,00	0,00	0,00					
			po zmianach	-9 191 813,00	-4 182 413,00	-3 914 588,00	-2 461 720,00	-514 860,00	0,00	0,00	0,00	0,00	0,00	0,00	0,00	0,00	0,00	0,00					
801	4110	Składki na ubezpieczenia społeczne	przed zmianą	5 608,31	5 608,31	5 608,31	0,00	5 608,31	0,00	0,00	0,00	0,00	0,00	0,00	0,00	0,00	0,00	0,00	0,00				
			zmniejszenie	0,00	0,00	0,00	0,00	0,00	0,00	0,00	0,00	0,00	0,00	0,00	0,00	0,00	0,00	0,00					
			zmniejszenie	5 608,31	5 608,31	5 608,31	0,00	5 608,31	0,00	0,00	0,00	0,00	0,00	0,00	0,00	0,00	0,00	0,00					
			po zmianach	0,00	0,00	0,00	0,00	0,00	0,00	0,00	0,00	0,00	0,00	0,00	0,00	0,00	0,00	0,00					

Dział	Rodzaj	§ / grupa	Nazwa	Plan	5	6	7	Z tego:		10	11	12	13	14	15	16	Z tego:		18	19		
								8	9								17	18				
1	2	3	4	5	6	7	8	9	10	11	12	13	14	15	16	17	18	19	20	21		
																					Wydatki budżetowe	Wydatki jednostek budżetowych
4120	4120	4120	Składek na Fundusz Pracy oraz Fundusz Solidarnościowy	przed zmianą	56 494,00	56 494,00	56 494,00	0,00	0,00	0,00	0,00	0,00	0,00	0,00	0,00	0,00	0,00	0,00	0,00	0,00	0,00	
				zmniejszenie	0,00	0,00	0,00	0,00	0,00	0,00	0,00	0,00	0,00	0,00	0,00	0,00	0,00	0,00	0,00	0,00	0,00	0,00
4170	4170	4170	Wynagrodzenia bezosobowe	przed zmianą	799,24	799,24	799,24	0,00	0,00	0,00	0,00	0,00	0,00	0,00	0,00	0,00	0,00	0,00	0,00	0,00	0,00	0,00
				zmniejszenie	0,00	0,00	0,00	0,00	0,00	0,00	0,00	0,00	0,00	0,00	0,00	0,00	0,00	0,00	0,00	0,00	0,00	0,00
4300	4300	4300	Zakup usług pozostałych	przed zmianą	57 293,24	57 293,24	57 293,24	0,00	0,00	0,00	0,00	0,00	0,00	0,00	0,00	0,00	0,00	0,00	0,00	0,00	0,00	0,00
				zmniejszenie	0,00	0,00	0,00	0,00	0,00	0,00	0,00	0,00	0,00	0,00	0,00	0,00	0,00	0,00	0,00	0,00	0,00	0,00
4790	4790	4790	Wynagrodzenia osobowe nauuczycieli	przed zmianą	56 300,00	56 300,00	56 300,00	0,00	0,00	0,00	0,00	0,00	0,00	0,00	0,00	0,00	0,00	0,00	0,00	0,00	0,00	0,00
				zmniejszenie	0,00	0,00	0,00	0,00	0,00	0,00	0,00	0,00	0,00	0,00	0,00	0,00	0,00	0,00	0,00	0,00	0,00	0,00
4110	4110	4110	Składek na ubezpieczenia społeczne	przed zmianą	2 003 292,00	2 003 292,00	2 003 292,00	0,00	0,00	0,00	0,00	0,00	0,00	0,00	0,00	0,00	0,00	0,00	0,00	0,00	0,00	0,00
				zmniejszenie	0,00	0,00	0,00	0,00	0,00	0,00	0,00	0,00	0,00	0,00	0,00	0,00	0,00	0,00	0,00	0,00	0,00	0,00
80103	80103	80103	Oddziały przedszkolne w szkołach podstawowych	przed zmianą	504 900,00	504 900,00	504 900,00	0,00	0,00	0,00	0,00	0,00	0,00	0,00	0,00	0,00	0,00	0,00	0,00	0,00	0,00	0,00
				zmniejszenie	0,00	0,00	0,00	0,00	0,00	0,00	0,00	0,00	0,00	0,00	0,00	0,00	0,00	0,00	0,00	0,00	0,00	0,00
4120	4120	4120	Składek na Fundusz Pracy oraz Fundusz Solidarnościowy	przed zmianą	5 383,80	5 383,80	5 383,80	0,00	0,00	0,00	0,00	0,00	0,00	0,00	0,00	0,00	0,00	0,00	0,00	0,00	0,00	0,00
				zmniejszenie	0,00	0,00	0,00	0,00	0,00	0,00	0,00	0,00	0,00	0,00	0,00	0,00	0,00	0,00	0,00	0,00	0,00	0,00
4110	4110	4110	Składek na ubezpieczenia społeczne	przed zmianą	510 283,80	510 283,80	510 283,80	0,00	0,00	0,00	0,00	0,00	0,00	0,00	0,00	0,00	0,00	0,00	0,00	0,00	0,00	0,00
				zmniejszenie	0,00	0,00	0,00	0,00	0,00	0,00	0,00	0,00	0,00	0,00	0,00	0,00	0,00	0,00	0,00	0,00	0,00	0,00
4120	4120	4120	Wynagrodzenia osobowe nauuczycieli	przed zmianą	63 800,00	63 800,00	63 800,00	0,00	0,00	0,00	0,00	0,00	0,00	0,00	0,00	0,00	0,00	0,00	0,00	0,00	0,00	0,00
				zmniejszenie	0,00	0,00	0,00	0,00	0,00	0,00	0,00	0,00	0,00	0,00	0,00	0,00	0,00	0,00	0,00	0,00	0,00	0,00
80104	80104	80104	Przedszkola	przed zmianą	773,56	773,56	773,56	0,00	0,00	0,00	0,00	0,00	0,00	0,00	0,00	0,00	0,00	0,00	0,00	0,00	0,00	0,00
				zmniejszenie	0,00	0,00	0,00	0,00	0,00	0,00	0,00	0,00	0,00	0,00	0,00	0,00	0,00	0,00	0,00	0,00	0,00	0,00
4010	4010	4010	Wynagrodzenia osobowe pracowników	przed zmianą	64 573,56	64 573,56	64 573,56	0,00	0,00	0,00	0,00	0,00	0,00	0,00	0,00	0,00	0,00	0,00	0,00	0,00	0,00	0,00
				zmniejszenie	0,00	0,00	0,00	0,00	0,00	0,00	0,00	0,00	0,00	0,00	0,00	0,00	0,00	0,00	0,00	0,00	0,00	0,00
4110	4110	4110	Składek na ubezpieczenia społeczne	przed zmianą	7 500,00	7 500,00	7 500,00	0,00	0,00	0,00	0,00	0,00	0,00	0,00	0,00	0,00	0,00	0,00	0,00	0,00	0,00	0,00
				zmniejszenie	0,00	0,00	0,00	0,00	0,00	0,00	0,00	0,00	0,00	0,00	0,00	0,00	0,00	0,00	0,00	0,00	0,00	0,00
4120	4120	4120	Wynagrodzenia osobowe nauuczycieli	przed zmianą	110,24	110,24	110,24	0,00	0,00	0,00	0,00	0,00	0,00	0,00	0,00	0,00	0,00	0,00	0,00	0,00	0,00	0,00
				zmniejszenie	0,00	0,00	0,00	0,00	0,00	0,00	0,00	0,00	0,00	0,00	0,00	0,00	0,00	0,00	0,00	0,00	0,00	0,00
4120	4120	4120	Wynagrodzenia osobowe nauuczycieli	przed zmianą	7 610,24	7 610,24	7 610,24	0,00	0,00	0,00	0,00	0,00	0,00	0,00	0,00	0,00	0,00	0,00	0,00	0,00	0,00	0,00
				zmniejszenie	0,00	0,00	0,00	0,00	0,00	0,00	0,00	0,00	0,00	0,00	0,00	0,00	0,00	0,00	0,00	0,00	0,00	0,00
4120	4120	4120	Wynagrodzenia osobowe nauuczycieli	przed zmianą	229 900,00	229 900,00	229 900,00	0,00	0,00	0,00	0,00	0,00	0,00	0,00	0,00	0,00	0,00	0,00	0,00	0,00	0,00	0,00
				zmniejszenie	0,00	0,00	0,00	0,00	0,00	0,00	0,00	0,00	0,00	0,00	0,00	0,00	0,00	0,00	0,00	0,00	0,00	0,00
4120	4120	4120	Wynagrodzenia osobowe nauuczycieli	przed zmianą	4 500,00	4 500,00	4 500,00	0,00	0,00	0,00	0,00	0,00	0,00	0,00	0,00	0,00	0,00	0,00	0,00	0,00	0,00	0,00
				zmniejszenie	0,00	0,00	0,00	0,00	0,00	0,00	0,00	0,00	0,00	0,00	0,00	0,00	0,00	0,00	0,00	0,00	0,00	0,00
4120	4120	4120	Wynagrodzenia osobowe nauuczycieli	przed zmianą	234 400,00	234 400,00	234 400,00	0,00	0,00	0,00	0,00	0,00	0,00	0,00	0,00	0,00	0,00	0,00	0,00	0,00	0,00	0,00
				zmniejszenie	0,00	0,00	0,00	0,00	0,00	0,00	0,00	0,00	0,00	0,00	0,00	0,00	0,00	0,00	0,00	0,00	0,00	0,00
4120	4120	4120	Wynagrodzenia osobowe nauuczycieli	przed zmianą	1 903 973,00	1 747 217,00	1 698 467,00	1 295 129,00	401 338,00	50 750,00	0,00	0,00	0,00	0,00	0,00	0,00	0,00	0,00	0,00	0,00	0,00	0,00
				zmniejszenie	0,00	0,00	0,00	0,00	0,00	0,00	0,00	0,00	0,00	0,00	0,00	0,00	0,00	0,00	0,00	0,00	0,00	0,00
4120	4120	4120	Wynagrodzenia osobowe nauuczycieli	przed zmianą	10 767,60	10 767,60	10 767,60	0,00	0,00	0,00	0,00	0,00	0,00	0,00	0,00	0,00	0,00	0,00	0,00	0,00	0,00	0,00
				zmniejszenie	0,00	0,00	0,00	0,00	0,00	0,00	0,00	0,00	0,00	0,00	0,00	0,00	0,00	0,00	0,00	0,00	0,00	0,00
4120	4120	4120	Wynagrodzenia osobowe nauuczycieli	przed zmianą	1 914 740,60	1 757 984,60	1 707 234,60	1 305 896,60	401 338,00	50 750,00	0,00	0,00	0,00	0,00	0,00	0,00	0,00	0,00	0,00	0,00	0,00	0,00
				zmniejszenie	0,00	0,00	0,00	0,00	0,00	0,00	0,00	0,00	0,00	0,00	0,00	0,00	0,00	0,00	0,00	0,00	0,00	0,00
4120	4120	4120	Wynagrodzenia osobowe nauuczycieli	przed zmianą	439 000,00	439 000,00	439 000,00	0,00	0,00	0,00	0,00	0,00	0,00	0,00	0,00	0,00	0,00	0,00	0,00	0,00	0,00	0,00
				zmniejszenie	0,00	0,00	0,00	0,00	0,00	0,00	0,00	0,00	0,00	0,00	0,00	0,00	0,00	0,00	0,00	0,00	0,00	0,00
4120	4120	4120	Wynagrodzenia osobowe nauuczycieli	przed zmianą	439 000,00	439 000,00	439 000,00	0,00	0,00	0,00	0,00	0,00	0,00	0,00	0,00	0,00	0,00	0,00	0,00	0,00	0,00	0,00
				zmniejszenie	0,00	0,00	0,00	0,00	0,00	0,00	0,00	0,00	0,00	0,00	0,00	0,00	0,00	0,00	0,00	0,00	0,00	0,00
4120	4120	4120	Wynagrodzenia osobowe nauuczycieli	przed zmianą	191 275,52	191 275,52	191 275,52	0,00	0,00	0,00	0,00	0,00	0,00	0,00	0,00	0,00	0,00	0,00	0,00	0,00	0,00	0,00
				zmniejszenie	0,00	0,00	0,00	0,00	0,00	0,00	0,00	0,00	0,00	0,00	0,00	0,00	0,00	0,00	0,00	0,00	0,00	0,00
4120	4120	4120	Wynagrodzenia osobowe nauuczycieli	przed zmianą	1 547,12	1 547,12	1 547,12	0,00	0,00	0,00	0,00	0,00	0,00	0,00	0,00	0,00	0,00	0,00	0,00	0,00	0,00	0,00
				zmniejszenie	0,00	0,00	0,00	0,00														

Rodzaj zadania: **Miastne**

Dział	Rozdział	5 grupa	Nazwa	Plan	5	6	7	z tego:		z tego:				z tego:				z tego:	
								8	9	10	11	12	13	14	15	16	17	18	19
								wydatki na realizację ich statutowych zadań,	dotacje na zadania bieżące	świadczenia na rzecz osób fizycznych;	wydatki na programy finansowane z udziałem środków, o których mowa w art. 5 ust. 1 pkt 2 i 3	wypłaty z tytułu poręczeń i gwarancji	obsługa długu	Wydatki majątkowe	inwestycje i zakupy inwestycyjne	w tym: na programy finansowane z udziałem środków, o których mowa w art. 5 ust. 1 pkt 2 i 3,	Zakup i objęcie akcji i udziałów	Wnieście wkładów do spółek prawa handlowego	
1	2	3	4	5	6	7	8	9	10	11	12	13	14	15	16	17	18	19	
	80113		Dowozenie uczniów do szkół	przed zmianą zmniejszenie zwiększenie	129 918,00 0,00 5 000,00	129 918,00 0,00 5 000,00	98 604,00 0,00 0,00	30 314,00 0,00 5 000,00	0,00 0,00 0,00	1 000,00 0,00 0,00	0,00 0,00 0,00	0,00 0,00 0,00	0,00 0,00 0,00	0,00 0,00 0,00	0,00 0,00 0,00	0,00 0,00 0,00	0,00 0,00 0,00	0,00 0,00 0,00	
				po zmianach	134 918,00	134 918,00	98 604,00	35 314,00	0,00	1 000,00	0,00	0,00	0,00	0,00	0,00	0,00	0,00	0,00	0,00
				przed zmianą	20 724,00	20 724,00	0,00	20 724,00	0,00	0,00	0,00	0,00	0,00	0,00	0,00	0,00	0,00	0,00	0,00
				zmniejszenie	0,00	0,00	0,00	0,00	0,00	0,00	0,00	0,00	0,00	0,00	0,00	0,00	0,00	0,00	0,00
				zwiększenie	5 000,00	5 000,00	0,00	5 000,00	0,00	0,00	0,00	0,00	0,00	0,00	0,00	0,00	0,00	0,00	0,00
				po zmianach	25 724,00	25 724,00	0,00	25 724,00	0,00	0,00	0,00	0,00	0,00	0,00	0,00	0,00	0,00	0,00	0,00
				przed zmianą	67 100,00	67 100,00	50 275,00	13 200,00	0,00	0,00	0,00	0,00	0,00	0,00	0,00	0,00	0,00	0,00	0,00
				zmniejszenie	0,00	0,00	0,00	0,00	0,00	0,00	0,00	0,00	0,00	0,00	0,00	0,00	0,00	0,00	0,00
				zwiększenie	1 345,95	1 345,95	1 345,95	0,00	0,00	0,00	0,00	0,00	0,00	0,00	0,00	0,00	0,00	0,00	0,00
				po zmianach	68 445,95	68 445,95	51 620,95	13 200,00	0,00	0,00	0,00	0,00	0,00	0,00	0,00	0,00	0,00	0,00	0,00
				przed zmianą	7 700,00	7 700,00	7 700,00	0,00	0,00	0,00	0,00	0,00	0,00	0,00	0,00	0,00	0,00	0,00	0,00
				zmniejszenie	0,00	0,00	0,00	0,00	0,00	0,00	0,00	0,00	0,00	0,00	0,00	0,00	0,00	0,00	0,00
				zwiększenie	193,39	193,39	193,39	0,00	0,00	0,00	0,00	0,00	0,00	0,00	0,00	0,00	0,00	0,00	0,00
				po zmianach	7 893,39	7 893,39	7 893,39	0,00	0,00	0,00	0,00	0,00	0,00	0,00	0,00	0,00	0,00	0,00	0,00
				przed zmianą	1 100,00	1 100,00	1 100,00	0,00	0,00	0,00	0,00	0,00	0,00	0,00	0,00	0,00	0,00	0,00	0,00
				zmniejszenie	0,00	0,00	0,00	0,00	0,00	0,00	0,00	0,00	0,00	0,00	0,00	0,00	0,00	0,00	0,00
				zwiększenie	27,56	27,56	27,56	0,00	0,00	0,00	0,00	0,00	0,00	0,00	0,00	0,00	0,00	0,00	0,00
				po zmianach	1 127,56	1 127,56	1 127,56	0,00	0,00	0,00	0,00	0,00	0,00	0,00	0,00	0,00	0,00	0,00	0,00
				przed zmianą	41 475,00	41 475,00	41 475,00	0,00	0,00	0,00	0,00	0,00	0,00	0,00	0,00	0,00	0,00	0,00	0,00
				zmniejszenie	0,00	0,00	0,00	0,00	0,00	0,00	0,00	0,00	0,00	0,00	0,00	0,00	0,00	0,00	0,00
				zwiększenie	1 125,00	1 125,00	1 125,00	0,00	0,00	0,00	0,00	0,00	0,00	0,00	0,00	0,00	0,00	0,00	0,00
				po zmianach	42 600,00	42 600,00	42 600,00	0,00	0,00	0,00	0,00	0,00	0,00	0,00	0,00	0,00	0,00	0,00	0,00
				przed zmianą	338 000,00	338 000,00	326 175,00	41 600,00	0,00	11 225,00	0,00	0,00	0,00	0,00	0,00	0,00	0,00	0,00	0,00
				zmniejszenie	0,00	0,00	0,00	0,00	0,00	0,00	0,00	0,00	0,00	0,00	0,00	0,00	0,00	0,00	0,00
				zwiększenie	1 345,95	1 345,95	1 345,95	0,00	0,00	0,00	0,00	0,00	0,00	0,00	0,00	0,00	0,00	0,00	0,00
				po zmianach	339 345,95	339 345,95	328 120,95	41 600,00	0,00	11 225,00	0,00	0,00	0,00	0,00	0,00	0,00	0,00	0,00	0,00
				przed zmianą	42 500,00	42 500,00	42 500,00	0,00	0,00	0,00	0,00	0,00	0,00	0,00	0,00	0,00	0,00	0,00	0,00
				zmniejszenie	0,00	0,00	0,00	0,00	0,00	0,00	0,00	0,00	0,00	0,00	0,00	0,00	0,00	0,00	0,00
				zwiększenie	193,39	193,39	193,39	0,00	0,00	0,00	0,00	0,00	0,00	0,00	0,00	0,00	0,00	0,00	0,00
				po zmianach	42 693,39	42 693,39	42 693,39	0,00	0,00	0,00	0,00	0,00	0,00	0,00	0,00	0,00	0,00	0,00	0,00
				przed zmianą	5 200,00	5 200,00	5 200,00	0,00	0,00	0,00	0,00	0,00	0,00	0,00	0,00	0,00	0,00	0,00	0,00
				zmniejszenie	0,00	0,00	0,00	0,00	0,00	0,00	0,00	0,00	0,00	0,00	0,00	0,00	0,00	0,00	0,00
				zwiększenie	27,56	27,56	27,56	0,00	0,00	0,00	0,00	0,00	0,00	0,00	0,00	0,00	0,00	0,00	0,00
				po zmianach	5 227,56	5 227,56	5 227,56	0,00	0,00	0,00	0,00	0,00	0,00	0,00	0,00	0,00	0,00	0,00	0,00
				przed zmianą	170 275,00	170 275,00	170 275,00	0,00	0,00	0,00	0,00	0,00	0,00	0,00	0,00	0,00	0,00	0,00	0,00
				zmniejszenie	0,00	0,00	0,00	0,00	0,00	0,00	0,00	0,00	0,00	0,00	0,00	0,00	0,00	0,00	0,00
				zwiększenie	1 125,00	1 125,00	1 125,00	0,00	0,00	0,00	0,00	0,00	0,00	0,00	0,00	0,00	0,00	0,00	0,00
				po zmianach	171 400,00	171 400,00	171 400,00	0,00	0,00	0,00	0,00	0,00	0,00	0,00	0,00	0,00	0,00	0,00	0,00
				przed zmianą	376 457,00	376 457,00	366 757,00	45 000,00	315 757,00	5 000,00	0,00	0,00	0,00	0,00	12 700,00	12 700,00	0,00	0,00	0,00
				zmniejszenie	-36 130,00	-36 130,00	-36 130,00	0,00	-36 130,00	0,00	0,00	0,00	0,00	0,00	0,00	0,00	0,00	0,00	0,00
				zwiększenie	0,00	0,00	0,00	0,00	0,00	0,00	0,00	0,00	0,00	0,00	0,00	0,00	0,00	0,00	0,00
				po zmianach	342 327,00	342 327,00	324 627,00	45 000,00	279 627,00	5 000,00	0,00	0,00	0,00	0,00	12 700,00	12 700,00	0,00	0,00	0,00
				przed zmianą	363 757,00	363 757,00	358 757,00	45 000,00	313 757,00	5 000,00	0,00	0,00	0,00	0,00	0,00	0,00	0,00	0,00	0,00
				zmniejszenie	-36 130,00	-36 130,00	-36 130,00	0,00	-36 130,00	0,00	0,00	0,00	0,00	0,00	0,00	0,00	0,00	0,00	0,00
				zwiększenie	0,00	0,00	0,00	0,00	0,00	0,00	0,00	0,00	0,00	0,00	0,00	0,00	0,00	0,00	0,00
				po zmianach	327 627,00	327 627,00	322 627,00	45 000,00	277 627,00	5 000,00	0,00	0,00	0,00	0,00	0,00	0,00	0,00	0,00	0,00
851			Opłata na Fundusz Pracy oraz Fundusz Solidarnościowy	przed zmianą	129 918,00	129 918,00	98 604,00	30 314,00	0,00	1 000,00	0,00	0,00	0,00	0,00	0,00	0,00	0,00	0,00	
				zmniejszenie	0,00	0,00	0,00	0,00	0,00	0,00	0,00	0,00	0,00	0,00	0,00	0,00	0,00	0,00	
				zwiększenie	1 125,00	1 125,00	1 125,00	0,00	0,00	0,00	0,00	0,00	0,00	0,00	0,00	0,00	0,00	0,00	
				po zmianach	131 043,00	131 043,00	100 729,00	30 314,00	0,00	1 000,00	0,00	0,00	0,00	0,00	0,00	0,00	0,00	0,00	0,00
				przed zmianą	171 400,00	171 400,00	171 400,00	0,00	0,00	0,00	0,00	0,00	0,00	0,00	0,00	0,00	0,00	0,00	0,00
				zmniejszenie	0,00	0,00	0,00	0,00	0,00	0,00	0,00	0,00	0,00	0,00	0,00	0,00	0,00	0,00	0,00
				zwiększenie	376 457,00	376 457,00	366 757,00	45 000,00	315 757,00	5 000,00	0,00	0,00	0,00	0,00	12 700,00	12 700,00	0,00	0,00	0,00
				po zmianach	547 857,00	547 857,00	538 186,00	75 014,00	351 871,00	10 000,00	0,00	0,00	0,00	0,00	12 700,00	12 700,00	0,00	0,00	0,00
				zmniejszenie	-36 130,00	-36 130,00	-36 130,00	0,00	-36 130,00	0,00	0,00	0,00	0,00	0,00	0,00	0,00	0,00	0,00	0,00
				zwiększenie	0,00	0,00	0,00	0,00	0,00	0,00	0,00	0,00	0,00	0,00	0,00	0,00	0,00	0,00	0,00
				po zmianach	511 727,00	511 727,00	502 056,00	75 014,00	315 741,00	10 000,00	0,00	0,00	0,00	0,00	12 700,00	12 700,00	0,00	0,00	0,00

Dział	Rodzaj	§ / grupa	Nazwa	Plan	Z tego:															
					Wydatki bieżące	wydatki jednostek budżetowych	wynagrodzenia i składek od nich należące		wydatki związane z realizacją ich statutowych zadań	dotacje na zadania bieżące	świadczenia na rzecz osób fizycznych	wydatki na programy finansowane z udziałem środków, o których mowa w art. 5 ust. 1 pkt 2 i 3	wypłaty z tytułu poręczeń i gwarancji	obsługa długu	Wydatki majątkowe	inwestycje i zakup aktywów inwestycyjne	w tym: na programy finansowane z udziałem środków, o których mowa w art. 5 ust. 1 pkt 2 i 3		zakup i objęcie akcji i udziałów	Wnieście wkładów do spółek prawa handlowego
1	2	3	4	5	6	7	8	9	10	11	12	13	14	15	16	17	18	19		
852		4300	Zakup usług pozostałych	przed zmianą	130 874,00	130 874,00	130 874,00	0,00	130 874,00	0,00	0,00	0,00	0,00	0,00	0,00	0,00	0,00	0,00	0,00	
				zmniejszenie	-34 350,00	-34 350,00	0,00	-34 350,00	0,00	0,00	0,00	0,00	0,00	0,00	0,00	0,00	0,00	0,00	0,00	0,00
		4700	Szkoletnia pracowników niebędących członkami Korpusu Służby Cywilnej	po zmianach	96 524,00	96 524,00	0,00	96 524,00	0,00	0,00	0,00	0,00	0,00	0,00	0,00	0,00	0,00	0,00	0,00	
				przed zmianą	42 000,00	42 000,00	0,00	42 000,00	0,00	0,00	0,00	0,00	0,00	0,00	0,00	0,00	0,00	0,00	0,00	0,00
852		4130	Składek na ubezpieczenie zdrowotne opłacane za osoby pobierające niektóre świadczenia z pomocy społecznej oraz za osoby uczęszczające w zajęciach w centrum integracji społecznej	po zmianach	152 000,00	152 000,00	0,00	152 000,00	0,00	152 000,00	0,00	0,00	0,00	0,00	0,00	0,00	0,00	0,00	0,00	0,00
				przed zmianą	13 000,00	13 000,00	0,00	13 000,00	0,00	13 000,00	0,00	0,00	0,00	0,00	0,00	0,00	0,00	0,00	0,00	0,00
852	85216	3110	Zasłuki stałe	po zmianach	17 000,00	17 000,00	0,00	17 000,00	0,00	17 000,00	0,00	0,00	0,00	0,00	0,00	0,00	0,00	0,00	0,00	0,00
				przed zmianą	169 000,00	169 000,00	0,00	169 000,00	0,00	169 000,00	0,00	0,00	0,00	0,00	0,00	0,00	0,00	0,00	0,00	0,00
852	85230	3110	Świadczenia społeczne	po zmianach	17 000,00	17 000,00	0,00	17 000,00	0,00	17 000,00	0,00	0,00	0,00	0,00	0,00	0,00	0,00	0,00	0,00	0,00
				przed zmianą	169 000,00	169 000,00	0,00	169 000,00	0,00	169 000,00	0,00	0,00	0,00	0,00	0,00	0,00	0,00	0,00	0,00	0,00
855	85508	3110	Świadczenia społeczne	po zmianach	92 353,00	92 353,00	0,00	92 353,00	0,00	92 353,00	0,00	0,00	0,00	0,00	0,00	0,00	0,00	0,00	0,00	0,00
				przed zmianą	161 152,00	161 152,00	0,00	161 152,00	0,00	161 152,00	0,00	0,00	0,00	0,00	0,00	0,00	0,00	0,00	0,00	0,00
855	85508	Rodzina	Rodzina	po zmianach	161 152,00	161 152,00	0,00	161 152,00	0,00	161 152,00	0,00	0,00	0,00	0,00	0,00	0,00	0,00	0,00	0,00	0,00
				przed zmianą	169 592,00	169 592,00	0,00	169 592,00	0,00	169 592,00	0,00	0,00	0,00	0,00	0,00	0,00	0,00	0,00	0,00	0,00
855	85508	Rodzina	Rodzina	po zmianach	88 821,00	88 821,00	0,00	88 821,00	0,00	88 821,00	0,00	0,00	0,00	0,00	0,00	0,00	0,00	0,00	0,00	0,00
				przed zmianą	206 582,00	206 582,00	0,00	206 582,00	0,00	206 582,00	0,00	0,00	0,00	0,00	0,00	0,00	0,00	0,00	0,00	0,00
855	85508	Rodzina	Rodzina	po zmianach	81 961,00	81 961,00	0,00	81 961,00	0,00	81 961,00	0,00	0,00	0,00	0,00	0,00	0,00	0,00	0,00	0,00	0,00
				przed zmianą	30 000,00	30 000,00	0,00	30 000,00	0,00	30 000,00	0,00	0,00	0,00	0,00	0,00	0,00	0,00	0,00	0,00	0,00
855	85508	Rodzina	Rodzina	po zmianach	7 630,00	7 630,00	0,00	7 630,00	0,00	7 630,00	0,00	0,00	0,00	0,00	0,00	0,00	0,00	0,00	0,00	0,00
				przed zmianą	206 582,00	206 582,00	0,00	206 582,00	0,00	206 582,00	0,00	0,00	0,00	0,00	0,00	0,00	0,00	0,00	0,00	0,00
855	85508	Rodzina	Rodzina	po zmianach	7 630,00	7 630,00	0,00	7 630,00	0,00	7 630,00	0,00	0,00	0,00	0,00	0,00	0,00	0,00	0,00	0,00	0,00
				przed zmianą	30 000,00	30 000,00	0,00	30 000,00	0,00	30 000,00	0,00	0,00	0,00	0,00	0,00	0,00	0,00	0,00	0,00	0,00
855	85508	Rodzina	Rodzina	po zmianach	7 630,00	7 630,00	0,00	7 630,00	0,00	7 630,00	0,00	0,00	0,00	0,00	0,00	0,00	0,00	0,00	0,00	0,00
				przed zmianą	30 000,00	30 000,00	0,00	30 000,00	0,00	30 000,00	0,00	0,00	0,00	0,00	0,00	0,00	0,00	0,00	0,00	0,00
855	85508	Rodzina	Rodzina	po zmianach	7 630,00	7 630,00	0,00	7 630,00	0,00	7 630,00	0,00	0,00	0,00	0,00	0,00	0,00	0,00	0,00	0,00	0,00
				przed zmianą	30 000,00	30 000,00	0,00	30 000,00	0,00	30 000,00	0,00	0,00	0,00	0,00	0,00	0,00	0,00	0,00	0,00	0,00
855	85508	Rodzina	Rodzina	po zmianach	7 630,00	7 630,00	0,00	7 630,00	0,00	7 630,00	0,00	0,00	0,00	0,00	0,00	0,00	0,00	0,00	0,00	0,00
				przed zmianą	30 000,00	30 000,00	0,00	30 000,00	0,00	30 000,00	0,00	0,00	0,00	0,00	0,00	0,00	0,00	0,00	0,00	0,00
855	85508	Rodzina	Rodzina	po zmianach	7 630,00	7 630,00	0,00	7 630,00	0,00	7 630,00	0,00	0,00	0,00	0,00	0,00	0,00	0,00	0,00	0,00	0,00
				przed zmianą	30 000,00	30 000,00	0,00	30 000,00	0,00	30 000,00	0,00	0,00	0,00	0,00	0,00	0,00	0,00	0,00	0,00	0,00
855	85508	Rodzina	Rodzina	po zmianach	7 630,00	7 630,00	0,00	7 630,00	0,00	7 630,00	0,00	0,00	0,00	0,00	0,00	0,00	0,00	0,00	0,00	0,00
				przed zmianą	30 000,00	30 000,00	0,00	30 000,00	0,00	30 000,00	0,00	0,00	0,00	0,00	0,00	0,00	0,00	0,00	0,00	0,00
855	85508	Rodzina	Rodzina	po zmianach	7 630,00	7 630,00	0,00	7 630,00	0,00	7 630,00	0,00	0,00	0,00	0,00	0,00	0,00	0,00	0,00	0,00	0,00
				przed zmianą	30 000,00	30 000,00	0,00	30 000,00	0,00	30 000,00	0,00	0,00	0,00	0,00	0,00	0,00	0,00	0,00	0,00	0,00
855	85508	Rodzina	Rodzina	po zmianach	7 630,00	7 630,00	0,00	7 630,00	0,00	7 630,00	0,00	0,00	0,00	0,00	0,00	0,00	0,00	0,00	0,00	0,00
				przed zmianą	30 000,00	30 000,00	0,00	30 000,00	0,00	30 000,00	0,00	0,00	0,00	0,00	0,00	0,00	0,00	0,00	0,00	0,00
855	85508	Rodzina	Rodzina	po zmianach	7 630,00	7 630,00	0,00	7 630,00	0,00	7 630,00	0,00	0,00	0,00	0,00	0,00	0,00	0,00	0,00	0,00	0,00
				przed zmianą	30 000,00	30 000,00	0,00	30 000,00	0,00	30 000,00	0,00	0,00	0,00	0,00	0,00	0,00	0,00	0,00	0,00	0,00
855	85508	Rodzina	Rodzina	po zmianach	7 630,00	7 630,00	0,00	7 630,00	0,00	7 630,00	0,00	0,00	0,00	0,00	0,00	0,00	0,00	0,00	0,00	0,00
				przed zmianą	30 000,00	30 000,00	0,00	30 000,00	0,00	30 000,00	0,00	0,00	0,00	0,00	0,00	0,00	0,00	0,00	0,00	0,00
855	85508	Rodzina	Rodzina	po zmianach	7 630,00	7 630,00	0,00	7 630,00	0,00	7 630,00	0,00	0,00	0,00	0,00	0,00	0,00	0,00	0,00	0,00	0,00
				przed zmianą	30 000,00	30 000,00	0,00	30 000,00	0,00	30 000,00	0,00	0,00	0,00	0,00	0,00	0,00	0,00	0,00	0,00	0,00
855	85508	Rodzina	Rodzina	po zmianach	7 630,00	7 630,00	0,00	7 630,00	0,00	7 630,00	0,00	0,00	0,00	0,00	0,00	0,00	0,00	0,00	0,00	0,00
				przed zmianą	30 000,00	30 000,00	0,00	30 000,00	0,00	30 000,00	0,00	0,00	0,00	0,00	0,00	0,00	0,00	0,00	0,00	0,00
855	85508	Rodzina	Rodzina	po zmianach	7 630,00	7 630,00	0,00	7 630,00	0,00	7 630,00	0,00	0,00	0,00	0,00	0,00	0,00	0,00	0,00	0,00	0,00
				przed zmianą	30 000,00	30 000,00	0,00	30 000,00	0,00	30 000,00	0,00	0,00	0,00	0,00	0,00	0,00	0,00	0,00	0,00	0,00
855	85508	Rodzina	Rodzina	po zmianach	7 630,00	7 630,00	0,00	7 630,00	0,00	7 630,00	0,00	0,00	0,00	0,00	0,00	0,00	0,00	0,00	0,00	0,00
				przed zmianą	30 000,00	30 000,00	0,00	30 000,00	0,00	30 000,00	0,00	0,00	0,00	0,00	0,00	0,00	0,00	0,00	0,00	0,00
855	85508	Rodzina	Rodzina	po zmianach	7 630,00	7 630,00	0,00	7 630,00	0,00	7 630,00	0,00	0,00	0,00	0,00	0,00	0,00	0,00	0,00	0,00	0,00
				przed zmianą	30 000,00	30 000,00	0,00	30 000,00	0,00	30 000,00	0,00	0,00	0,00	0,00	0,00	0,00	0,00	0,00	0,00	0,00
855	85508	Rodzina	Rodzina	po zmianach	7 630,00	7 630,00	0,00	7 630,00	0,00	7 630,00	0,00	0,00	0,00	0,00	0,00	0,00	0,00	0,00	0,00	0,00
				przed zmianą	30 000,00	30 000,00	0,00	30 000,00	0,00	30 000,00	0,00	0,00	0,00	0,00	0,00	0,00	0,00	0,00	0,00	0,00
855	85508	Rodzina	Rodzina	po zmianach	7 630,00	7 630,00	0,00	7 630,00	0,00	7 630,00	0,00	0,00	0,00	0,00	0,00	0,00	0,00	0,00	0,00	0,00
				przed zmianą	30 000,00	30 000,00	0,00	30 000,00												



Dział	Rozdział	§ / grupa	Nazwa	Plan	6	7	z tego:		10	11	12	13	14	15	z tego:				
							Wydatki bieżące	wydatki jednostek budżetowych							Wydatki związane z realizacją ich statutowych zadań	zwiększenie	zwiększenie	zwiększenie	zakup i spódek prawa handlowego
1	2	3	4	5	6	7	8	9	10	11	12	13	14	15	16	17	18	19	
	75011		Urzędy wojewódzkie	przed zmianą zmniejszenie zwiększenie po zmianach	64 100,00 0,00 377,00 64 477,00	64 100,00 0,00 377,00 64 477,00	64 100,00 0,00 377,00 64 477,00	0,00 0,00 0,00 0,00	0,00 0,00 0,00 0,00	0,00 0,00 0,00 0,00	0,00 0,00 0,00 0,00	0,00 0,00 0,00 0,00	0,00 0,00 0,00 0,00	0,00 0,00 0,00 0,00	0,00 0,00 0,00 0,00	0,00 0,00 0,00 0,00	0,00 0,00 0,00 0,00	0,00 0,00 0,00 0,00	
	4010		Wyposażenie osobowe pracowników	przed zmianą zmniejszenie zwiększenie po zmianach	58 877,00 0,00 377,00 58 877,00	58 877,00 0,00 377,00 58 877,00	58 877,00 0,00 377,00 58 877,00	0,00 0,00 0,00 0,00	0,00 0,00 0,00 0,00	0,00 0,00 0,00 0,00	0,00 0,00 0,00 0,00	0,00 0,00 0,00 0,00	0,00 0,00 0,00 0,00	0,00 0,00 0,00 0,00	0,00 0,00 0,00 0,00	0,00 0,00 0,00 0,00	0,00 0,00 0,00 0,00	0,00 0,00 0,00 0,00	
852			Pomoc społeczna	przed zmianą zmniejszenie zwiększenie po zmianach	172 705,00 0,00 172 705,00	172 705,00 0,00 172 705,00	172 705,00 0,00 172 705,00	0,00 0,00 0,00	0,00 0,00 0,00	0,00 0,00 0,00	0,00 0,00 0,00	0,00 0,00 0,00	0,00 0,00 0,00	0,00 0,00 0,00	0,00 0,00 0,00	0,00 0,00 0,00	0,00 0,00 0,00	0,00 0,00 0,00	0,00 0,00 0,00
	85231		Pomoc dla cudzoziemców	przed zmianą zmniejszenie zwiększenie po zmianach	3 300,00 0,00 3 300,00	3 300,00 0,00 3 300,00	3 300,00 0,00 3 300,00	0,00 0,00 0,00	0,00 0,00 0,00	0,00 0,00 0,00	0,00 0,00 0,00	0,00 0,00 0,00	0,00 0,00 0,00	0,00 0,00 0,00	0,00 0,00 0,00	0,00 0,00 0,00	0,00 0,00 0,00	0,00 0,00 0,00	0,00 0,00 0,00
	3290		Świadczenia społeczne wypłacane osobom Ukraińcy przebywającym na terytorium RP	przed zmianą zmniejszenie zwiększenie po zmianach	55,00 -55,00 0,00 0,00	55,00 -55,00 0,00 0,00	55,00 -55,00 0,00 0,00	0,00 0,00 0,00 0,00	0,00 0,00 0,00 0,00	0,00 0,00 0,00 0,00	0,00 0,00 0,00 0,00	0,00 0,00 0,00 0,00	0,00 0,00 0,00 0,00	0,00 0,00 0,00 0,00	0,00 0,00 0,00 0,00	0,00 0,00 0,00 0,00	0,00 0,00 0,00 0,00	0,00 0,00 0,00 0,00	0,00 0,00 0,00 0,00
	4740		Wyposażenie i wyposażenie w sprzęt z pomocą obywateli Ukrainy	przed zmianą zmniejszenie zwiększenie po zmianach	11,00 -11,00 0,00 0,00	11,00 -11,00 0,00 0,00	11,00 -11,00 0,00 0,00	0,00 0,00 0,00 0,00	0,00 0,00 0,00 0,00	0,00 0,00 0,00 0,00	0,00 0,00 0,00 0,00	0,00 0,00 0,00 0,00	0,00 0,00 0,00 0,00	0,00 0,00 0,00 0,00	0,00 0,00 0,00 0,00	0,00 0,00 0,00 0,00	0,00 0,00 0,00 0,00	0,00 0,00 0,00 0,00	0,00 0,00 0,00 0,00
	4850		Składki i inne pochodne od wynagrodzeń pracowników w związku z pomocą obywateli Ukrainy	przed zmianą zmniejszenie zwiększenie po zmianach	2 169 085,28 0,00 377,00 2 169 085,28	2 169 085,28 0,00 377,00 2 169 085,28	2 169 085,28 0,00 377,00 2 169 085,28	0,00 0,00 0,00 0,00	0,00 0,00 0,00 0,00	0,00 0,00 0,00 0,00	0,00 0,00 0,00 0,00	0,00 0,00 0,00 0,00	0,00 0,00 0,00 0,00	0,00 0,00 0,00 0,00	0,00 0,00 0,00 0,00	0,00 0,00 0,00 0,00	0,00 0,00 0,00 0,00	0,00 0,00 0,00 0,00	0,00 0,00 0,00 0,00
			Wydatki razem:	po zmianach	2 166 096,28	2 166 096,28	2 166 096,28	702 671,28	311 215,53	391 455,75	0,00	0,00	1 466 414,00	0,00	0,00	0,00	0,00	0,00	0,00
				po zmianach	2 166 096,28	2 166 096,28	2 166 096,28	702 982,28	311 526,53	391 455,75	0,00	0,00	1 463 114,00	0,00	0,00	0,00	0,00	0,00	0,00

Zadania inwestycyjne

Lp.	Dział	Rozdz.	§**	Nazwa zadania inwestycyjnego	Łączne koszty finansowe	rok budżetowy 2023 (8+9+10+11+12)	Planowane wydatki z tego źródła finansowania						Jednostka organizacyjna realizująca program lub koordynująca wykonanie programu
							dochody własne jst	kredyty i pożyczki	środki budżetu państwa	środki pochodzące z innych źródeł*	środki wymienione w art. 5 ust. 1 pkt 2 i 3 u.f.p.		
1	2	3	4	5	6	7	8	9	10	11	12	13	
1.	600	60016	6050 6370	Modernizacja ulicy Boćkowskiej, Ogrodowej, Koponickiej, Łąkowej oraz drogi do Zbiornika Małej Retencji w Brańsku	8 698 223,00	4 229 690,00	466 085,00		3763605,00			Urząd Miasta Brańsk	
2.	600	60016	6050	Rozbudowa drogi gminnej Nr 108182B tj. ul. Wincentego Wilosa w Brańsku	14 300,00	14 300,00	14 300,00					Urząd Miasta Brańsk	
3.	700	70005	6050	Zakup i montaż altany w ramach budżetu obywatelskiego pn. "Altana pokoleń na plaży - marzeniem brańskich mieszkańców i wędkarzy"	50 000,00	50 000,00	50 000,00					Urząd Miasta Brańsk	
4.	700	70005	6050	Przebudowa i rozbudowa magazynu na pomieszczenie Iarnusa miejskiego z salą konferencyjną przy ul. Rynek 15 w Brańsku	15 000,00	15 000,00	15 000,00					Urząd Miasta Brańsk	
5.	700	70005	6050	Zagospodarowanie terenu Grodziska "Zamczyska" w Brańsku	61 500,00	61 500,00	61 500,00					Urząd Miasta Brańsk	
6.	700	70007	6050	Modernizacja dachu na budynku komunalnym przy ul. Białe 1 w Brańsku	75 000,00	74 500,00	74 500,00					Urząd Miasta Brańsk	
7.	720	72095	6067 6069	Rozwój e-usług w gminach Związku Gmin Wlejskich Województwa Podlaskiego	334 105,00	334 105,00	50 116,00				283989,00	Urząd Miasta Brańsk	
8.	750	75023	6050	Przebudowa schodów zewnętrznych przy budynku Urzędu Miasta w Brańsku oraz budowa dwóch masztów flagowych o wysokości 7 m.	196 750,00	193 723,00	193 723,00					Urząd Miasta Brańsk	
9.	750	75023	6060	Zakup serwera bazodanowego	13 414,00	13 414,00	13 414,00					Urząd Miasta Brańsk	
10.	750	75095	6060 6067	Zakup oprogramowania wspomagającego nawigowanie w budynku oraz lokalizację i ewakuację osób ze szczególnymi potrzebami z dźwiękowym systemem informacyjnym do 500 m <sup>2</sup> - "Dostępny samorząd - granity"	25 000,00	25 000,00	3 930,00				21 070,00	Urząd Miasta Brańsk	
11.	754	75412	6050	Przebudowa strażnicy Ochotniczej Straży Pożarnej w Brańsku w celu poprawy funkcjonalności	800 000,00	800 000,00	300 000,00			500000,00		Urząd Miasta Brańsk	
12.	801	80101	6050 6370	Modernizacja budynków Zespołu Szkół im. Armii Krajowej w Brańsku	4 369 360,00	4 221 728,00	1 246 728,00		2975000,00			Urząd Miasta Brańsk	
13.	801	80101	6050 6370	Poprawa efektywności energetycznej budynków Zespołu Szkół im. Armii Krajowej w Brańsku	5 412 802,00	48 618,00	48 618,00					Urząd Miasta Brańsk	
14.	801	80101	6057 6059	Ochrona bioróżnorodności i zasobów przyrodniczych południowego Podlasia	201 298,00	201 298,00	30 305,00				170993,00	Urząd Miasta Brańsk	
15.	801	80101	6050	Wymiana ogrodzenia przy Zespole Szkół im. Armii Krajowej w Brańsku	400 000,00	400 000,00	100 000,00			300000,00		Urząd Miasta Brańsk	
16.	801	80104	6050	Termomodernizacja budynków Przedszkola im. Sióstr Sercanek w Brańsku	1 438 820,00	156 756,00	156 756,00					Urząd Miasta Brańsk	
17.	855	85516	6050	Przebudowa pomieszczeń na potrzeby Brańskiego Klubu Malucha	37 000,00	37 000,00	37 000,00					Urząd Miasta Brańsk	





Zestawienie planowanych kwot dotacji udzielanych z budżetu Miasta Brańsk

Załącznik Nr 4  
do Uchwały Nr //2023  
Rady Miasta Brańsk  
z dnia października 2023 r.

Dla jednostek sektora finansów publicznych					Dotacje				
Dla jednostek sektora finansów publicznych					Dla jednostek spoza sektora finansów publicznych				
Lp	Podmiot dotowany	Celowa	Podmiotowa	Przedmiotowa	Lp	Nazwa zadania lub podmiot	Celowa	Podmiotowa	Przedmiotowa
1.	Miejski Ośrodek Kultury w Brańsku - dz. 921 rozdz. 92109 § 2480		470 000		1.	Realizacja zadań w zakresie kultury fizycznej - dz. 926 rozdz. 92605 § 2820	30 000		
2.	Miejska Biblioteka Publiczna w Brańsku - dz. 921 rozdz. 92116 § 2480		160 000		2.	Mikroinstalacje OZE na terenie Gminy Miasto Brańsk - dz. 900 rozdz. 90005 § 6237	397 111		
3.	Powiat Bielski - dz. 600 rozdz. 60014 § 6300 ("Dokumentacja na rozbudowę drogi powiatowej Nr 1570B ulica Mickiewicza w Brańsku od skrzyżowania z drogą wojewódzką Nr 681 do skrzyżowania z ulicą Krótka")	40 000			3.	Związek Gmin Wiejskich Województwa Podlaskiego dz. 853 rozdz. 85395 § 6470 (dotacja na zakup autobusu, który zostanie przekazany na rzecz Podolskiej Agencji Rozwoju Regionalnego w Winnicy (Ukraina))	2000		
4.	Samodzielny Publiczny Zakład Opieki Zdrowotnej w Bielsku Podlaskim Dz. 851 rozdz. 85111 § 6220 (zakup łóżka z wyposażeniem do Oddziału Rehabilitacji Stacjonarnej)	12 700							
Ogółem		52 700	630 000				429 111		

Załącznik Nr 5  
do Uchwały Nr //2023  
Rady Miasta Brańsk  
z dnia października 2023 r.

**Plan dochodów i wydatków dla wyodrębnionego rachunku dochodów oświatowych jednostek budżetowych na 2023 rok**

Lp.	Wyszczególnienie	Stan środków obrotowych na początek roku	Dochody	Wydatki	Stan środków obrotowych na koniec roku
1.	2.	3.	4.	5.	6.
<b>1.</b>	<b>Dochody jednostek budżetowych, z tego:</b>	<b>0,00</b>	<b>532100,00</b>	<b>532100,00</b>	<b>0,00</b>
	1. Zespół Szkół im. Armii Krajowej w Brańsku - rozdz. 80148	0,00	312100,00	312100,00	0,00
	2. Przedszkole im. Sióstr Sercanek w Brańsku - rozdz. 80148	0,00	220000,00	220000,00	0,00

### Objaśnienia o dokonanych zmianach w budżecie Miasta Brańsk na 2023 rok:

1. Zwiększa się plan dochodów i wydatków w związku ze zmianą kwoty dotacji celowej na realizację zadań bieżących z zakresu administracji rządowej oraz innych zadań zleconych gminom ustawami na 2023 r. w dz. 750 – Administracja publiczna, rozdz. 75011 Urzędy wojewódzkie § 2010 o kwotę 377 zł przeznaczoną na dofinansowanie realizacji zadań bieżących z zakresu administracji rządowej.
2. Zwiększa się plan dochodów i wydatków w dz. 754 – Bezpieczeństwo publiczne i ochrona przeciwpożarowa, rozdz. 75412 Ochotnicze straże pożarne § 2440 o kwotę 99 275,26 zł, środki otrzymane w formie dotacji celowej z Funduszu Pomocy Pokrzywdzonym oraz Pomocy Postpenitencjarnej – Funduszu Sprawiedliwości na zakup wyposażenia i sprzętu ratownictwa na rzecz Ochotniczej Straży Pożarnej w Brańsku.
3. Zgodnie z pismem Ministra Finansów nr ST3.4751.1.14.2023.g zwiększa się dochody o środki otrzymane z tytułu uzupełnienia subwencji ogólnej na 2023 rok o kwotę 57 875,85 zł w dz. 758- Różne rozliczenia, rozdz. 75802 Uzupełnienie subwencji ogólnej dla jednostek samorządu terytorialnego § 2750 z przeznaczeniem na pokrycie wydatków związanych z wypłatą nagrody specjalnej nauczycielom z okazji 250 rocznicy utworzenia Komisji Edukacji Narodowej.
4. Zwiększa się plan dochodów i wydatków w związku ze zmianą kwoty dotacji celowej na realizację własnych zadań bieżących gmin na 2023 rok w dz. 852 – Pomoc społeczna, rozdz. 85213§ 2030 o kwotę 1 500 zł, przeznaczonej na opłacenie składek na ubezpieczenie zdrowotne za osoby pobierające niektóre świadczenia z pomocy społecznej oraz za osoby uczestniczące w zajęciach w centrum integracji społecznej, na podstawie przepisów o świadczeniach opieki zdrowotnej finansowanych ze środków publicznych, o których mowa w art. 17 ust. 1 pkt 20 ustawy z dnia 12 marca 2004 r. o pomocy społecznej.
5. Zwiększa się plan dochodów i wydatków w związku ze zmianą kwoty dotacji celowej na realizację własnych zadań bieżących gmin na 2023 rok w dz. 852 – Pomoc społeczna, rozdz. 85216§ 2030 o kwotę 17 000 zł, przeznaczonej na wypłatę zasiłków stałych, o których mowa w art. 17 ust. 1 pkt 19 ustawy z dnia 12 marca 2004 r. o pomocy społecznej.
6. Zmniejsza się plan dochodów i wydatków w dz. 900 Gospodarka komunalna i ochrona środowiska rozdz. 90005 Ochrona powietrza atmosferycznego i klimatu § 6257o kwotę 116 445zł, poprzez dostosowanie kwoty dotacji celowej w ramach programów finansowanych z udziałem środków europejskich z Regionalnego Programu Operacyjnego Województwa Podlaskiego na realizację inwestycji „Mikroinstalacje OZE na terenie Gminy Miasto Brańsk – Projekt grantowy” do wysokości wykonania.
7. Zmniejsza się plan dochodów i wydatków w dz. 900 Gospodarka komunalna i ochrona środowiska rozdz. 90015 Oświetlenie ulic, placów i dróg § 6257 o kwotę 71 359 zł, poprzez dostosowanie kwoty dotacji celowej w ramach programów finansowanych z udziałem środków europejskich z Regionalnego Programu Operacyjnego Województwa Podlaskiego na realizację inwestycji „Modernizacja oświetlenia ulicznego na terenie Miasta Brańsk” do kwoty wynikającej z podpisanej umowy na dofinansowanie zadania.
8. Dokonuje się zwiększenia lub zmniejszenia planu dochodów dostosowując plan do wykonania: zmniejsza się plan w § 0840 wpływy ze sprzedaży wyrobów o kwotę 118 009 zł, zmniejsza się plan w §0970 wpływy z różnych dochodów o kwotę 61 991,13 zł, zwiększa się plan w § 0340 wpływy z podatku od środków transportowych o kwotę 6 502 zł, zmniejsza się plan w §0270 wpływy z części opłaty za zezwolenia na sprzedaż napojów alkoholowych w obrocie hurtowym o kwotę 28 130 zł, zmniejsza się plan w § 0480 wpływy z opłat za zezwolenia na sprzedaż napojów alkoholowych o kwotę 8 000 zł, zwiększa się plan § 0920 wpływy z pozostałych odsetek o kwotę 20 000 zł, zmniejsza się plan w§ 2100 środki z Funduszu Pomocy na finansowanie lub dofinansowanie zadań bieżących w zakresie pomocy obywatelom Ukrainy o kwotę 3366 zł, po dokonanych zmianach w planie dochodów zmianie ulega również plan wydatków. W celu dostosowania planu wydatków do wykonania, dokonuje się także przeniesienia planu wydatków między działami, rozdziałami i paragrafami.
9. Dokonuje się zmiany w Zestawieniu planowanych kwot dotacji udzielanych z budżetu Miasta Brańsk poprzez wykazanie kwoty dotacji zgodnie z wykonaniem - „ Mikroinstalacje OZE na terenie Gminy Miasto Brańsk – Projekt Grantowy”.
10. Dokonuje się zmian w limitach wydatków na zadania inwestycyjne realizowane w roku 2023:
  - zmniejsza się plan wydatków na realizację zadania inwestycyjnego „Modernizacja oświetlenia ulicznego na terenie Miasta Brańsk” o kwotę 71 359 zł , zmniejszenie dotacji celowej w ramach programów finansowanych z udziałem środków europejskich z Regionalnego Programu Operacyjnego Województwa Podlaskiego do kwoty wynikającej z podpisanej umowy o dofinansowanie,
  - zmniejsza się plan wydatków na realizację zadania „ Mikroinstalacje OZE na terenie Gminy Miasto Brańsk – Projekt Grantowy” o kwotę 116 445zł (dostosowanie planu do wykonania).

**UCHWAŁA NR .....**  
**RADY MIASTA BRANSK**

z dnia.....2023 r.

**w sprawie stawek podatku od środków transportowych**

Na podstawie art.18 ust.2 pkt 8 ustawy z dnia 8 marca 1990 r. o samorządzie gminnym (Dz.U.z 2023r. poz.40, poz.572, poz.1463 i poz.1688) i art. 10 ust. 1 i 2 ustawy z dnia 12 stycznia 1991 r. o podatkach i opłatach lokalnych (Dz.U.z 2023 r. poz.70)Rada Miasta uchwała co następuje:

§ 1. Określa się następujące stawki podatku od środków transportowych obowiązujące na terenie miasta Brańsk:

- 1) od samochodów ciężarowych, o których mowa w art. 8 pkt 1 ustawy o podatkach i opłatach lokalnych, o dopuszczalnej masie całkowitej:
  - a) powyżej 3,5 ton do 5,5 ton włącznie — **862 zł;**
  - b) powyżej 5,5 ton do 9 ton włącznie - **1.214 zł;**
  - c) powyżej 9 ton do poniżej 12 ton — **1.692 zł;**
- 2) od samochodów ciężarowych, o których mowa w art. 8 pkt 2 ustawy o podatkach i opłatach lokalnych, o dopuszczalnej masie całkowitej równej i wyższej niż 12 ton w zależności od liczby osi, dopuszczalnej masy całkowitej pojazdu i rodzaju zawieszenia według stawek określonych w załączniku Nr 1 do niniejszej uchwały,
- 3) od ciągników siodłowych i balastowych, o których mowa w art. 8 pkt 3 ustawy o podatkach i opłatach lokalnych, o dopuszczalnej masie całkowitej zespołu pojazdów:
  - a) od 3,5 ton do 5,5 ton włącznie — **1.960 zł;**
  - b) powyżej 5,5 ton do 9 ton włącznie — **2.123 zł;**
  - c) powyżej 9 ton do poniżej 12 ton — **2.252 zł;**
- 4) od ciągników siodłowych i balastowych, o których mowa w art. 8 pkt 4 ustawy o podatkach i opłatach lokalnych, o dopuszczalnej masie całkowitej zespołu pojazdów równej lub wyższej niż 12 ton w zależności od liczby osi, dopuszczalnej masy całkowitej pojazdu zawieszenia według stawek określonych w załączniku Nr 2 do niniejszej uchwały,
- 5) od przyczep i naczep, o których mowa w art. 8 pkt. 5 ustawy o podatkach i opłatach lokalnych, które łącznie z pojazdem silnikowym posiadają dopuszczalną masę całkowitą od 7 ton i poniżej 12 ton (z wyjątkiem związanych wyłącznie z działalnością rolniczą prowadzoną przez podatnika podatku rolnego) - **1.262 zł,**
- 6) od przyczep i naczep, o których mowa w art. 8 pkt. 6 ustawy o podatkach i opłatach lokalnych (z wyjątkiem związanych wyłącznie z działalnością rolniczą prowadzoną przez podatnika podatku rolnego), które łącznie z pojazdem silnikowym posiadają dopuszczalną masę całkowitą równą lub wyższą niż 12 ton według stawek określonych w załączniku Nr 3 do niniejszej uchwały,
- 7) od autobusów, o których mowa w art. 8 pkt. 7 ustawy o podatkach i opłatach lokalnych, w zależności od liczby miejsc do siedzenia poza miejscem kierowcy:
  - a) mniejszej niż 22 miejsca — **2.110 zł;**
  - b) równej lub wyższej niż 22 miejsca — **2.148 zł,**

§ 2. Traci moc uchwała Nr XXIX/201/2022 Rady Miasta Brańsk z dnia 26 października 2022r. w sprawie stawek podatku od środków transportowych.

• § 3. Wykonanie uchwały powierza się Burmistrzowi Miasta

§ 4. Uchwała wchodzi w życie z dniem 1 stycznia 2024 roku i podlega ogłoszeniu w Dzienniku Urzędowym Województwa Podlaskiego.

Załącznik Nr 1 do uchwały  
Rady Miasta Brańsk  
z dnia 31 października 2023 r.

**STAWKI PODATKU DLA POJAZDÓW OKREŚLONYCH W ART. 8 PKT 2 USTAWY**

Liczba osi i dopuszczalna masa całkowita (w tonach)		Stawka podatku (w złotych)	
1	2	Oś jezdna (osie jezdne) z zawieszeniem pneumatycznym lub zawieszeniem uznanym za równoważne	Inny system zawieszenia osi jezdnych
Nie mniej niż	Mniej niż		
1	2	3	4
<b>Dwie osie</b>			
12	13	<b>1.388</b>	<b>1.470</b>
13	14	<b>1.470</b>	<b>1.646</b>
14	15	<b>1.646</b>	<b>1.980</b>
15		<b>2.026</b>	<b>2.094</b>
<b>Trzy osie</b>			
12	17	<b>2.408</b>	<b>2.525</b>
17	19	<b>2.494</b>	<b>2.700</b>
19	21	<b>2.618</b>	<b>2.946</b>
21	23	<b>2.776</b>	<b>3.106</b>
23	25	<b>2.826</b>	<b>2.860</b>
25		<b>3.106</b>	<b>3.106</b>
<b>Cztery osie i więcej</b>			
12	25	<b>3.106</b>	<b>3.278</b>
25	27	<b>3.278</b>	<b>3.508</b>
27	29	<b>3.348</b>	<b>3.758</b>
29	31	<b>3.348</b>	<b>3.560</b>
31		<b>3.348</b>	<b>3.560</b>

Załącznik Nr 2 do uchwały Nr  
 Rady Miasta Brańsk  
 z dnia 31 października 2023 r.

**STAWKI PODATKU DLA POJAZDÓW OKREŚLONYCH W ART. 8 PKT 4 USTAWY**

Liczba osi i dopuszczalna masa całkowita zespołu pojazdów: ciągnik siodłowy + naczepa; ciągnik balastowy + przyczepa ( w tonach)		Stawka podatku ( w złotych)	
Nie mniej niż	Mniej niż	Oś jezdna (osie jezdne) z zawieszeniem pneumatycznym lub zawieszeniem uznanym za równoważne	Inne systemy zawieszenia osi jezdnych
1	2	3	4
Dwie osie			
12	18	<b>1.548</b>	<b>1.797</b>
18	25	<b>1.960</b>	<b>2.320</b>
25	31	<b>2.180</b>	<b>2.862</b>
31		<b>2.180</b>	<b>2.915</b>
Trzy osie i więcej			
12	40	<b>2.894</b>	<b>2.915</b>
40		<b>2.894</b>	<b>3.770</b>



Załącznik Nr 3 do uchwały Nr  
Rady Miasta Brańsk  
z dnia 31 października 2023 r.

**STAWKI PODATKU DLA PRZYCZEP I NACZEP OKREŚLONYCH W ART. 8  
PKT 6 USTAWY**

Liczba osi i dopuszczalna masa całkowita zespołu pojazdów: naczepa/przyczepa + pojazd silnikowy (w tonach)		Stawka podatku (w złotych)	
Nie mniej niż	Mniej niż	Oś jezdna (osie jezdne) z zawieszeniem pneumatycznym lub zawieszeniem uznanym za równoważne	Inne systemy zawieszenia osi jezdnych
1	2	3	4
Jedna oś			
12	18	<b>980</b>	<b>1.109</b>
18	25	<b>1.220</b>	<b>1.220</b>
25		<b>1.548</b>	<b>1.711</b>
Dwie osie			
12	28	<b>1.870</b>	<b>1.918</b>
28	33	<b>1.870</b>	<b>1.946</b>
33	38	<b>1.870</b>	<b>2.110</b>
38		<b>1.870</b>	<b>2.776</b>
Trzy osie i więcej			
12	38	<b>1.472</b>	<b>2.110</b>
38		<b>1.472</b>	<b>2.776</b>

## Uzasadnienie

Zgodnie z art. 10 ust. 1 ustawy z dnia 12 stycznia 1991 r. o podatkach i opłatach lokalnych ( Dz. U. z 2023 r. poz. 70 z późn. zm.) Rada Miasta, określa w drodze uchwały wysokość stawek podatku od środków transportowych, biorąc pod uwagę wysokość górnych i minimalnych stawek podatkowych w tym zakresie.

Prezes Głównego Urzędu Statystycznego w komunikacie z dnia 14 lipca 2023 r. w sprawie wskaźnika cen towarów i usług konsumpcyjnych w I półroczu 2023 r. (M.P. z 2023 r. poz. 713) ogłosił, że wskaźnik cen towarów i usług konsumpcyjnych w I półroczu 2023 r. w stosunku do I półroczu 2022 r. wyniósł 115,00 ( wzrost cen o 15%).

Minister Finansów w obwieszczeniu z dnia 21 lipca 2023 r. w sprawie górnych granic kwotowych podatków i opłat lokalnych na rok 2024 (M.P. z 2023 r. poz. 774 ) uwzględniając w/w wskaźnik, ogłosił górne granice stawek kwotowych na rok 2024 w wyższej wysokości.

W związku z powyższym, przedkłada się projekt uchwały z propozycją wysokości stawek podatku od środków transportowych na 2024 rok uwzględniający wzrost o 7,5% w stosunku do roku 2023. Wzrost ten zapewni miastu w 2024 roku większe wpływy z podatku od środków transportowych o około 67 909 zł.

**BURMISTRZ**

*Eugeniusz Tomasz Koczewski*

**UCHWAŁA NR //2023**  
**RADY MIASTA BRAŃSK**

z dnia października 2023 r.

**w sprawie określenia wysokości stawek podatku od nieruchomości**

Na podstawie art. 18 ust. 2 pkt 8 ustawy z dnia 8 marca 1990 r. o samorządzie gminnym (Dz. U. z 2023 r. poz. 40, poz. 572, poz. 1463, poz. 1688) i art. 5 ust. 1 ustawy z dnia 12 stycznia 1991 r. o podatkach i opłatach lokalnych (Dz. U. z 2023 r. poz. 70) Rada Miasta uchwała, co następuje:

§ 1. Określa się następujące stawki podatku od nieruchomości obowiązujące na terenie miasta Brańsk:

1) od gruntów:

- a) związanych z prowadzeniem działalności gospodarczej, bez względu na sposób zakwalifikowania w ewidencji gruntów i budynków - **1,01 zł** od 1m<sup>2</sup> powierzchni;
- b) pod wodami powierzchniowymi stojącymi lub wodami powierzchniowymi płynącymi jezior i zbiorników sztucznych – **5,69 zł** od 1 ha powierzchni;
- c) pozostałych, w tym zajętych na prowadzenie odpłatnej statutowej działalności pożytku publicznego przez organizacje pożytku publicznego - **0,52 zł** od 1 m<sup>2</sup> powierzchni;
- d) niezabudowanych objętych obszarem rewitalizacji, o którym mowa w ustawie z dnia 9 października 2015 r. o rewitalizacji (Dz. U. z 2021 r. poz. 485), i położonych na terenach, dla których miejscowy plan zagospodarowania przestrzennego przewiduje przeznaczenie pod zabudowę mieszkaniową, usługową albo zabudowę o przeznaczeniu mieszanym obejmującym wyłącznie te rodzaje zabudowy, jeżeli od dnia wejścia w życie tego planu w odniesieniu do tych gruntów upłynął okres 4 lat, a w tym czasie nie zakończono budowy zgodnie z przepisami prawa budowlanego – **3,73 zł** od 1 m<sup>2</sup> powierzchni;

2) od budynków lub ich części:

- a) mieszkalnych - **0,87 zł** od 1 m<sup>2</sup> powierzchni użytkowej;
- b) związanych z prowadzeniem działalności gospodarczej oraz od budynków mieszkalnych lub ich części zajętych na prowadzenie działalności gospodarczej – **26,28 zł** od 1 m<sup>2</sup> powierzchni użytkowej;
- c) zajętych na prowadzenie działalności gospodarczej w zakresie obrotu kwalifikowanym materiałem siewnym – **13,25 zł** od 1 m<sup>2</sup> powierzchni użytkowej;
- d) związanych z udzielaniem świadczeń zdrowotnych w rozumieniu przepisów o działalności leczniczej, zajętych przez podmioty udzielające tych świadczeń – **5,76 zł** od 1 m<sup>2</sup> powierzchni użytkowej;
- e) pozostałych, w tym zajętych na prowadzenie odpłatnej statutowej działalności pożytku publicznego przez organizacje pożytku publicznego – **9,23 zł** od 1 m<sup>2</sup> powierzchni użytkowej;

3) od budowli - **2%** ich wartości określonej na podstawie art. 4 ust. 1 pkt 3 i ust. 3-7 ustawy z dnia 12 stycznia 1991 r. o podatkach i opłatach lokalnych.

§ 2. Traci moc uchwała Nr XXIX/200/2022 Rady Miasta Brańsk z dnia 26 października 2022 r. w sprawie określenia wysokości stawek podatku od nieruchomości (Dz. Urz. Woj. Podl. z 2022 r. poz. 4703).

§ 3. Wykonanie uchwały powierza się Burmistrzowi Miasta Brańsk.

§ 4. Uchwała wchodzi w życie z dniem 1 stycznia 2024 roku i podlega ogłoszeniu w Dzienniku Urzędowym Województwa Podlaskiego.

## Uzasadnienie

Zgodnie z art. 5 ustawy z dnia 12 stycznia 1991 roku o podatkach i opłatach lokalnych (Dz. U. z 2023 r. poz. 70 z późn. zm.) Rada Miasta, w drodze uchwały, określa wysokość stawek podatku od nieruchomości.

Prezes Głównego Urzędu Statystycznego w komunikacie z dnia 14 lipca 2023 r. w sprawie wskaźnika cen towarów i usług konsumpcyjnych w I półroczu 2023 r. (M.P. z 2023 r. poz. 713) ogłosił, że wskaźnik cen towarów i usług konsumpcyjnych w I półroczu 2023 r. w stosunku do I półrocza 2022 r. wyniósł 115,00 (wzrost cen o 15%).

Minister Finansów w obwieszczeniu z dnia 21 lipca 2023 r. w sprawie górnych granic kwotowych podatków i opłat lokalnych na rok 2024 (M.P. z 2023 r. poz. 774) uwzględniając w/w wskaźnik, ogłosił górne granice stawek kwotowych na rok 2024 w wyższej wysokości.

W związku z powyższym, przedkłada się projekt uchwały z propozycją wysokości stawek podatku od nieruchomości na 2024 rok uwzględniający wzrost o 7,5% w stosunku do roku 2023. Wzrost ten zapewni miastu w 2024 roku większe wpływy z podatku od nieruchomości o około 192 283 zł.

**BURMISTRZ**

*Eugeniusz Tomasz Koczewski*

UCHWAŁA NR ...../2023

RADY MIASTA BRAŃSK

z dnia ..... 2023 r.

**w sprawie uchwalenia I zmiany Studium uwarunkowań i kierunków zagospodarowania przestrzennego miasta Brańsk**

Na podstawie art. 18 ust. 2 pkt. 5 ustawy z dnia 8 marca 1990 r. o samorządzie gminnym (Dz. U. z 2023 r. poz. 40 ze zm.) oraz art. 12 ust. 1 ustawy z dnia 27 marca 2003 r. o planowaniu i zagospodarowaniu przestrzennym (Dz. U. z 2023 r. poz. 977, 1506, 1597), w związku z uchwałą nr XXXIV/223/2023 Rady Miasta Brańsk z dnia 14 marca 2023 r. w sprawie przystąpienia do sporządzenia I zmiany Studium uwarunkowań i kierunków zagospodarowania przestrzennego miasta Brańsk, Rada Miasta Brańsk uchwała, co następuje:

**§ 1.**

1. Uchwała się I zmianę Studium uwarunkowań i kierunków zagospodarowania przestrzennego miasta Brańsk.
2. Załącznikami do niniejszej uchwały są:
  - a) **załącznik nr 1A** – tekst jednolity uwzględniający zmianę nr I Studium uwarunkowań i kierunków zagospodarowania przestrzennego miasta Brańsk „**Uwarunkowania zagospodarowania przestrzennego**”;
  - b) **załącznik nr 1B** – rysunek jednolity uwzględniający zmianę nr I Studium uwarunkowań i kierunków zagospodarowania przestrzennego miasta Brańsk „**Uwarunkowania zagospodarowania przestrzennego**” w skali 1:10000;
  - c) **załącznik nr 2A** – tekst jednolity uwzględniający zmianę nr I Studium uwarunkowań i kierunków zagospodarowania przestrzennego miasta Brańsk „**Kierunki zagospodarowania przestrzennego**”;
  - d) **załącznik nr 2B** – rysunek jednolity uwzględniający zmianę nr I Studium uwarunkowań i kierunków zagospodarowania przestrzennego miasta Brańsk „**Kierunki zagospodarowania przestrzennego**” w skali 1:10000;
  - e) **załącznik nr 3** - rozstrzygnięcie o sposobie rozpatrzenia nieuwzględnionych uwag wniesionych do projektu Studium uwarunkowań i kierunków zagospodarowania przestrzennego miasta Brańsk;
  - f) **załącznik nr 4** – dane przestrzenne aktu planowania przestrzennego.

**§ 2.**

Wykonanie uchwały powierza się Burmistrzowi Brańska.

**§ 3.**

Uchwała wchodzi w życie z dniem podjęcia.

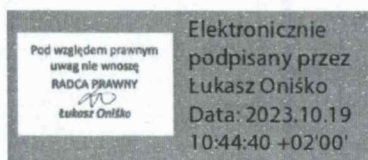

Przewodniczący Rady Miasta

ZAŁĄCZNIK NR 1A  
DO UCHWAŁY .....  
RADY MIASTA BRAŃSK  
Z DNIA ..... R.

# MIASTO BRAŃSK

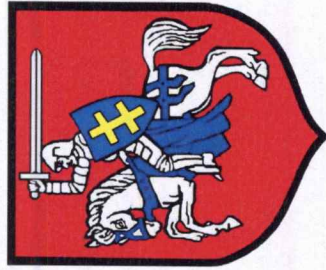

ZMIANA NR I  
STUDIUM UWARUNKOWAŃ I KIERUNKÓW  
ZAGOSPODAROWANIA PRZESTRZENNEGO  
MIASTA BRAŃSK

---

UWARUNKOWANIA ZAGOSPODAROWANIA  
PRZESTRZENNEGO

## Spis treści

1. WSTĘP.....	7
2. POŁOŻENIE I RYS HISTORYCZNY.....	8
2.1. POŁOŻENIE MIASTA BRANSK.....	8
2.2. RYS HISTORYCZNY.....	10
3. UWARUNKOWANIA ROZWOJU GMINY WYNIKAJĄCE Z DOKUMENTÓW SZCZEBLA PONADLOKALNEGO I LOKALNEGO.....	11
3.1. PLAN ZAGOSPODAROWANIA PRZESTRZENNEGO WOJEWÓDZTWA PODLASKIEGO.....	11
3.2. PLAN ODNOWY MIASTA BRANSK, PROGRAM REWITALIZACJI DLA MIASTA BRANSK.....	14
4. UWARUNKOWANIA WYNIKAJĄCE Z DOTYCHCZASOWEGO PRZEZNACZENIA, ZAGOSPODAROWANIA PRZESTRZENNEGO, STANU ŁADU PRZESTRZENNEGO I WYMOGÓW JEGO OCHRONY.....	16
4.1. STRUKTURA PRZESTRZENNA GMINY.....	16
4.2. CHARAKTERYSTYKA SPOŁECZNO-GOSPODARZA.....	18
4.3. POWIĄZANIA ZEWNĘTRZNE MIASTA.....	36
4.4. OBOWIĄZUJĄCE MIEJSCOWE PLANY ZAGOSPODAROWANIA PRZESTRZENNEGO.....	38
4.5. POZWOLENIA NA UŻYTKOWANIE BUDYNKÓW WYDANE W LATACH 2009-2019.....	41
4.6. STRUKTURA UŻYTKOWANIA GRUNTÓW.....	42
5. UWARUNKOWANIA WYNIKAJĄCE ZE STANU ŚRODOWISKA, PRZYRODY I KRAJOBRAZU, W TYM KRAJOBRAZU KULTUROWEGO, ORAZ WYMOGÓW ICH OCHRONY.....	47
5.1. CHARAKTERYSTYKA ELEMENTÓW ŚRODOWISKA PRZYRODNICZEGO.....	47
5.2. STAN ŚRODOWISKA.....	57
5.3. ZAGROZENIA ŚRODOWISKA.....	60
6. UWARUNKOWANIA WYNIKAJĄCE ZE STANU DZIEDZICTWA KULTUROWEGO I ZABYTKÓW ORAZ DÓBR KULTURY WSPÓŁCZESNEJ.....	63
6.1. OBIEKTY WPISANE DO REJESTRU ZABYTKÓW.....	63
6.2. OBIEKTY WPISANE DO EWIDENCJI ZABYTKÓW.....	65
6.3. ARCHEOLOGIA.....	66
7. UWARUNKOWANIA WYNIKAJĄCE Z REKOMENDACJI I WNIOSKÓW ZAWARTYCH W AUDYJCIE KRAJOBRAZOWYM LUB OKREŚLENIA PRZEZ AUDYT KRAJOBRAZOWY GRANIC KRAJOBRAZÓW PRIORYTETOWYCH.....	68
8. UWARUNKOWANIA WYNIKAJĄCE Z DIAGNOZY SYSTEMU KOMUNIKACJI.....	68
8.1. POWIĄZANIA KOMUNIKACYJNE.....	68
8.2. UKŁAD DRÓG PUBLICZNYCH.....	70
8.3. SZLAKI TURYSTY I ŚCIEŻKI ROWEROWE.....	77
8.4. NATĘŻENIE RUCHU.....	77

8.5. KOMUNIKACJA ZBIOROWA.....	79
8.6. KOMUNIKACJA KOLEJOWA.....	79
9. UWARUNKOWANIA WYNIKAJĄCE Z DIAGNOZY SYSTEMÓW INFRASTRUKTURY TECHNICZNEJ.....	79
9.1. SIĘĆ WODOCIĄGOWA I KANALIZACYJNA.....	79
9.2. SIĘĆ ELEKTROENERGETYCZNA.....	81
9.3. SIĘĆ TELEKOMUNIKACYJNA.....	82
9.4. SIĘĆ GAZOWA.....	82
9.5. CIEPŁOWNICTWO.....	82
9.6. GOSPODARKA ODPADAMI.....	82
9.7. ODNAWIALNE ŹRÓDŁA ENERGIJ.....	83
10. UWARUNKOWANIA WYNIKAJĄCE Z ZAGROŻENIA BEZPIECZEŃSTWA LUDNOŚCI I JEJ MIENIA.....	83
10.1. ZAGROŻENIE POWODZIOWE.....	83
10.2. HAŁAS.....	84
10.3. NISKA EMISJA.....	85
10.4. GOSPODARKA ŚCIEKOWA.....	85
10.5. GŁÓWNE ZBIORNIKI WÓD PODZIEMNYCH.....	85
10.6. KOPALINY ŻŁOŻA.....	86
10.7. PODSUMOWANIE.....	86
11. UWARUNKOWANIA WYNIKAJĄCE ZE STANU PRAWNEGO GRUNTÓW.....	86
12. UWARUNKOWANIA WYNIKAJĄCE Z WYSTĘPOWANIA OBIEKTÓW I TERENÓW CHRONIONYCH NA PODSTAWIE PRZEPISÓW ODRĘBNYCH.....	89
13. UWARUNKOWANIA WYNIKAJĄCE Z WYSTĘPOWANIA OBSZARÓW NATURALNYCH ZAGROŻEN GEOLOGICZNYCH.....	89
14. UWARUNKOWANIA WYNIKAJĄCE Z WYSTĘPOWANIA UDOKUMENTOWANYCH ŻŁÓŻ KOPALIN, TERENÓW GÓRNICZYCH, ZASOBÓW WÓD PODZIEMNYCH ORAZ UDOKUMENTOWANYCH KOMPLEKSÓW PODZIEMNEGO SKŁADOWANIA DWUTLENKU WĘGLA.....	90
14.1. UDOKUMENTOWANE ŻŁOŻA KOPALIN.....	90
14.2. TERENY GÓRNICZE.....	90
14.3. ZASOBY WÓD PODZIEMNYCH.....	90
14.4. UDOKUMENTOWANE KOMPLEKSY PODZIEMNEGO SKŁADOWANIA DWUTLENKU WĘGLA.....	91
15. UWARUNKOWANIA WYNIKAJĄCE Z ZADAŃ SŁUŻĄCYCH REALIZACJI PONADLOKALNYCH CEŁÓW PUBLICZNYCH.....	91
16. UWARUNKOWANIA WYNIKAJĄCE Z WYMAGAŃ DOTYCZĄCYCH OCHRONY PRZECIWPOWODZIOWEJ.....	91
17. UWARUNKOWANIA WYNIKAJĄCE Z POTRZEB I MOŻLIWOŚCI ROZWOJU GMINY.....	92
17.1. POTRZEBY I MOŻLIWOŚCI ROZWOJU MIASTA WYNIKAJĄCE Z ANALIZY UWARUNKOWAŃ EKONOMICZNYCH, ŚRODOWISKOWYCH I SPOŁECZNYCH.....	92
17.2. POTRZEBY I MOŻLIWOŚCI ROZWOJU GMINY WYNIKAJĄCE Z ANALIZY UWARUNKOWAŃ DEMOGRAFICZNYCH WRAZ Z PROGNOZĄ DEMOGRAFICZNĄ.....	93

17.3. POTRZEBY I MOŻLIWOŚCI ROZWOJU GMINY WYNIKAJĄCE Z ANALIZY MOŻLIWOŚCI  
FINANSOWANIA PRZEZ GMINĘ WYKONANIA SIECI KOMUNIKACYJNEJ I INFRASTRUKTURY  
TECHNICZNEJ, A TAKŻE INFRASTRUKTURY SPOŁECZNEJ, SŁUŻĄCYCH REALIZACJI ZADAŃ WŁASNYCH  
GMINY 93

17.4. BILANS TERENÓW PRZEZNACZONYCH POD ZABUDOWĘ..... 94





Rysunek 2. Położenie miasta Brańsk na tle powiatu bielskiego.

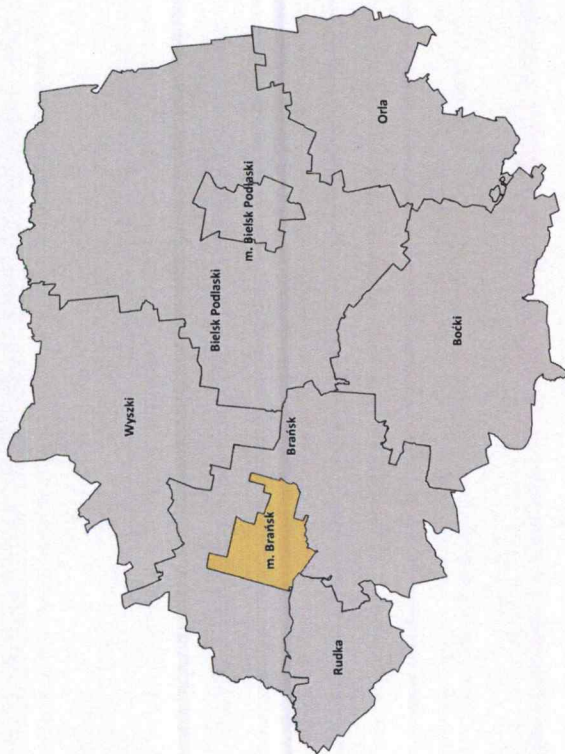

Źródło: opracowanie własne.

Obszar miasta znajduje się w obrębie zlewni trzeciego rzędu rzeki Bug. Główny układ sieci tworzy rzeka Nurzec wraz z dopływem spod Kol. Patoeki oraz rzeką Bronką. Pod względem fizycznogeograficznym Brańsk położony jest w granicach mezoregionu Równina Bielska, która jest częścią makroregionu Nizina Północnopodlaska. Odległość do przejść granicznych z Białorusią wynosi ok. 100 km do przejścia w Bobrownikach i 60 km do przejścia w Połowcach. Brańsk ma dogodnie położenie komunikacyjne w stosunku do najważniejszych ośrodków miejskich w regionie. Od miasta powiatowego Bielsk Podlaski położony jest w odległości ok. 25 km na zachód. Do Białegostoku, zlokalizowanego na północny-wschód, odległość wynosi ok. 60 km. Kolejne, najbliższe położone miasta to Siemiatycze w kierunku południowym w odległości ok. 41 km oraz Wysokie Mazowieckie w odległości ok. 32 km na północny zachód. Poniżej przedstawiono odległości i czas przejazdu do najważniejszych dla miasta Brańsk sąsiednich ośrodków miejskich:

- Bielsk Podlaski – 25 km (20 minut),
- Białystok – 60 km (1h 11 minut),
- Wysokie Mazowieckie – 32 km (29 minut),
- Siemiatycze – 41 km (44 minuty).

## 2.2. RYS HISTORYCZNY

Pierwsi ludzie pojawili się na terenach Brańska już w schyłkowym paleolicie, czyli ok. 10 tys. lat temu. Osadnictwo rozwijało się tutaj przez cały okres starożytny, o czym świadczą liczne stanowiska archeologiczne, między innymi groby kultury amfor kulistych, pochówki szkieletów należący do jednych z najstarszych we wschodniej Polsce oraz ozdoby kultury lużyckiej. Początków miasta jako odrębnej jednostki historycy doszukują się w zbudowanym w widłach rzek Nurzec i Bronka w X/XI wieku grodzisku, dzisiaj nazywanym „Zamczyskiem”. Pierwsze zachowane dokumenty, w których wspomniany jest Brańsk pochodzą z XV w. Osada opisywana była wówczas jako centrum bliżej nieznanego włości, zarządzanej przez namiestnika wielkiego księcia litewskiego oraz jako ośrodek parafialny. 18 stycznia 1493 roku Brańsk jako pierwsze miasto na Podlasiu otrzymał pełne prawa miejskie magdeburskie, nadane przez wielkiego księcia litewskiego Aleksandra Jagiellończyka.

W 1520 r. utworzono województwo podlaskie, które swym obszarem obejmowało między innymi Brańsk. Był on wówczas siedzibą sądów grodzkich i ziemskich oraz miejscem obrad sejmików, pełnił tym samym funkcję stolicy ziemi bielskiej. Na mocy uchwał Unii Lubelskiej Brańsk z całym Podlasiem znalazł się w granicach Korony. W XVI wieku na terenie miasta aktywnie działali król Zygmunt I oraz królowa Bona. Król rozpoczął ponad 270 letnią tradycję brańskich sejmików szlacheckich, samo miasto przeżywało rozkwit gospodarczy, nadwyżki w produkcji zboża eksportowane były do Gdańska. W jego granicach osiedliło się ok. 1800 mieszkańców, było 10 ulic, dwa rynki, dwa kościoły, szkoła parafialna, cerkiew prawosławna, ratusz miejski, dwór królewski, młyn, browar, słodownia i wiele zakładów rzemieślniczych. W mieście funkcjonował cech szewców i garbarzy, liczne grono tworzyli także garncarze, trzce, piekarze i handlarze soli.

Na przełomie XVII i XVIII w. nastąpił czas licznych wojen, które częściowo zniszczyły miasto. Z tym okresem związane jest wydarzenie, które doprowadziło do powstania słynnego przysłowia: „A bodaj cię kat brański oprawił”. Powiedzenie odnosiło się do skazania na śmierć przez sąd grodzki 26 szlachciców, którzy dopuścili się licznych mordów i gwałtów. Kat miejski dokonał wszystkich egzekucji w ciągu jednego dnia, dzięki czemu zyskał sławę również poza granicami miasta. W międzyczasie, mimo trwającego kryzysu, Brańsk utrzymał rangę administracyjnego centrum ziemi bielskiej. Miasto służyło z czterech dorożczym jarmarków oraz poniedziałkowych targów, w jego obrębie w XVIII w. powstała także stacja pocztowa na trasie z Warszawy do Miławy.

Po trzecim rozbiore Polski Brańsk znalazł się w powiecie supraskim w Prusach. Następnie w 1807 r. po traktacie w Tyliczu należał do obszaru Rosji wraz z obwodem białostockim. Staropolski ośrodek administracyjny, pod władzą rosyjskiego zaborcy, zdegradowany został do roli miasta nadetatowego, nieposiadającego już urzędów o ponadlokalnym znaczeniu. W 1830 i 1863 r. wielu mieszkańców zesłano na Syberię w odwecie za udział w zrywach narodowościowych. Jeden z większych, stłumionych buntów miał miejsce w 1826 r., kiedy to żołnierze batalionu saperów Samodzielnego Korpusu Litewskiego odmówili złożenia przysięgi wierności carowi. Mieszkańcy Brańska aktywnie uczestniczyli również w wielu innych walkach w obronie Narodu. W XIX wieku na terenie miasta osiedlili się liczni Żydzi, których imigracja spowodowała znaczny wzrost liczby mieszkańców oraz intensywny rozwój demograficzny.

W czasie I wojny światowej w obrębie Brańska dokonano wielu zniszczeń. Większość ludności ewakuowano w głąb Rosji. Później miasto pozostawało pod okupacją niemiecką aż do 1919 roku. Po wojnie odzyskało rangę ośrodka handlowego, gdzie ponownie odbywały się poniedziałkowe targi. Na

jego terenie funkcjonowało wiele organizacji społecznych i zakładów przemysłowych, istniały także połączenia autobusowe z Warszawą i Białymstokiem. W 1938 r. w Brańsku mieszkały 4594 osoby (dominowali Żydzi).

We wrześniu 1939 r. w okolicach Brańska, pod Domanowem i Hodyszewem, walcząca wycofująca się wtedy przed wojskami hitlerowskimi Suwalska i Podlaska Brygada Kawalerii – dowodzona przez generała Zygmunta Podhorskiego. 7 września podczas niemieckiego nalotu zniszczone zostało centrum miasta. 24 września 1939 r. jego obszar zajęli Sowietci i włączyli do Republiki Białoruskiej. W czerwcu 1941 r. Brańsk opanowali Niemcy. Jesienią 1941 roku Niemcy utworzyli w Brańsku getto składające się z dwóch części. Według szacunków, w getcie łącznie stłoczono od 2400 do 3200 osób pochodzenia żydowskiego. Likwidacja getta miała miejsce w listopadzie 1942 r. W końcu lipca 1944 r., podczas wycofywania wojsk okupacyjnych, miasto z okolicznymi wsiami zostało zniszczone w 35%. Spalono między innymi kościół, most i elektrownię miejską. W 1946 roku w Brańsku mieszkały jedynie 2542 osoby. Miasto aż do początków lat pięćdziesiątych stanowiło silny ośrodek oporu przeciwko nowej władzy „ludowej”. Z tego powodu dopiero w latach 70 – tych XX wieku rozpoczął się jego stopniowy rozwój i odbudowa. W 1992 r. dokonano podziału administracyjnego gminy na trzy odrębne jednostki: Miasto Brańsk, Gminę Brańsk i Gminę Rudka.

Obecnie Brańsk jest gminą miejską, która stanowi ponadlokalne centrum administracyjne, kulturalne, edukacyjne oraz miejsce koncentracji instytucji i obiektów użyteczności publicznej. Zgodnie z miejscowym przesłaniem, o mieście często mówi się, że „w Brańsku żyje się po pańsku”, a osoby je odwiedzające cenią sobie ład, porządek i przyjazną atmosferę tworzoną przez gościnnych mieszkańców i liczne tradycje.<sup>1</sup>

### 3. UWARUNKOWANIA ROZWOJU GMINY WYNIKAJĄCE Z DOKUMENTÓW SZCZEBŁA PONADLOKALNEGO I LOKALNEGO

Miasto jako wspólnota samorządowa ma bardzo szerokie możliwości w kreowaniu własnej polityki przestrzennej oraz kształtowaniu rozwoju przestrzennego, gospodarczego i społecznego na swoim obszarze. Jednakże działania te muszą być spójne zarówno wewnętrznie jak i z dokumentami wyższego rzędu. Do tych drugich zalicza się m.in. Koncepcję Przestrzennego Zagospodarowania Kraju i Plan Zagospodarowania Przestrzennego Województwa.

#### 3.1. PLAN ZAGOSPODAROWANIA PRZESTRZENNEGO WOJEWÓDZTWA PODLASKIEGO

Zgodnie z ustawą o planowaniu i zagospodarowaniu przestrzennym Studium sporządza się z uwzględnieniem ustaleń planu zagospodarowania przestrzennego województwa. Ten z kolei powinien być zgodny z Koncepcją Przestrzennego Zagospodarowania Kraju. Obowiązujący Plan

<sup>1</sup> Na podstawie: [bransk.podlaskie.pl/index.php/miasto-bransk/historia](http://bransk.podlaskie.pl/index.php/miasto-bransk/historia)

Zagospodarowania Przestrzennego Województwa Podlaskiego został przyjęty Uchwałą nr XXXVI/330/17 z dnia 22 maja 2017 r. Sejmiku Województwa Podlaskiego. Jego integralnymi częściami są część tekstowa, część graficzna, wykaz ponadlokalnych inwestycji celu publicznego oraz Plan zagospodarowania przestrzennego miejskiego obszaru funkcjonalnego Białegostoku, w którego obszarze nie znajduje się miasto Brańsk.

Plan Zagospodarowania Przestrzennego Województwa Podlaskiego wskazuje kilka zagadnień bezpośrednio dotyczących obszaru miasta Brańsk.

Przed wszystkim miasto należy do **wiejskich obszarów funkcjonalnych**, dla których w studiach uwarunkowań i kierunków zagospodarowania przestrzennego gmin należy uwzględnić m.in. ochronę oraz poprawę jakości i struktury rolniczej przestrzeni produkcyjnej, organizację struktury osadniczej obszarów wiejskich oraz poprawę i rozwój zagospodarowania małych miast, infrastruktury turystycznej i wypoczynkowej, racjonalne wykorzystanie rolniczej przestrzeni produkcyjnej wraz z poprawą struktury i jakości przestrzeni produkcyjnej. Wspierane powinny być także: rozwój i modernizacja przemysłu rolno-spożywczego oraz poprawa warunków życia w małych miastach.

Ochrona rolniczej przestrzeni produkcyjnej powinna polegać m.in. na zaniechaniu przeznaczenia na cele nierolnicze terenów o uregulowanych stosunkach wodnych, ograniczaniu do niezbędnego minimum przeznaczania na cele nierolnicze gruntów rolnych o wysokiej waloryzacji przestrzeni produkcyjnej, strategicznych dla produkcji żywności, ograniczaniu przeznaczania na cele nierolnicze zwartych kompleksów gruntów z przewagą III i IV klasy bonitacyjnej oraz zatwierdzeń i zabagnień stanowiących elementy lokalnej sieci ekologicznej, a także zakazie likwidacji zalesień i zadrzewień śródpolnych. Poprawie jakości rolniczej przestrzeni produkcyjnej ma służyć między innymi: dostosowywanie programu rozwoju małej retencji w województwie do potrzeb przeciwdziałania deficytom wody w obszarach rolniczych i zjawiskom powodziowym, wzbogacanie walorów sieci ekologicznej oraz wypoczynku i turystyki, z priorytetem inwestycyjnym zbiorników zabezpieczających równocześnie możliwie największą ilość tych potrzeb.

Miasto Brańsk znajduje się również w **obszarze przygranicznym**, cechującym się m.in.: niekorzystną sytuacją społeczno-gospodarczą, zaburzoną strukturą demograficzną, niskim poziomem urbanizacji i słabością małych ośrodków miejskich.

Miasto mieści się także w obszarze deficytu wód podziemnych, dlatego wskazana jest racjonalizacja gospodarowania ograniczonymi zasobami wód, w tym zapobieganie występowaniu deficytów wody na potrzeby ludności i rozwoju gospodarczego; ochrona w studiach gmin zasobów wód podziemnych oraz rozpoznanych i eksploatowanych wód mineralnych. Ponadto obszary deficytu wód podziemnych wymagają wyłączenia z możliwości lokalizacji użytkowników o dużym zapotrzebowaniu wody i zrzućcie ścieków, a także powinno zaniechać się wyznaczania terenów wodochłonnej zabudowy przemysłowej lub terenów eksploatacji powierzchniowej surowców mineralnych o dużym zasięgu odwadniania terenów.

Niewielki, południowy fragment miasta Brańsk (w rejonie doliny Nurca) znajduje się w głównym korytarzu ekologicznym: Puszcza Biała – Puszcza Mielnicka (GKpNC-2A). Obejmuje on elementy przyrody i środowiska naturalnego, w tym między innymi fragmenty rzeki Nurzec.

Plan wskazuje zasady organizacji **struktury funkcjonalnej sieci osadniczej** obszarów wiejskich, które określają organizację funkcjonalną sieci osadniczej obszarów wiejskich województwa w podziale na: jednostki gminne miejskie, wiejskie i wieś, z rozwijającą infrastrukturą funkcji ponadlokalnych (ponadstandardowych) oraz pozostałe wsie. Miasto Brańsk jako jednostkę skupiającą funkcje administracyjne gminy wiejskiej, zakwalifikowano do małych miast i wsi pozostałych z infrastrukturą standardowych funkcji publicznych oraz funkcjami mieszkalnictwa i gospodarczymi, w których, w wyniku działań inwestycyjnych wykorzystujących walory położenia oraz korzystne uwarunkowania środowiskowe (np. zbiorniki retencyjne), istnieje warunki do rozwoju funkcji rekreacji i obsługi turystyki o znaczeniu ponadlokalnym. Dla miasta Brańsk ważne są również zapisy dotyczące zwiększenia atrakcyjności turystycznej i rekreacyjnej zabytkowych zespołów urbanistycznych i przestrzeni publicznych oraz uaktywnienia mniej odwiedzanych, a atrakcyjnych turystycznie i rekreacyjnie, obszarów województwa (w szczególności Doliny Nurca). Brańsk wyróżniony został w Planie jako: miasto pełniące ważną funkcję o ponadlokalnym zasięgu oddziaływania pod względem opieki społecznej, obszar koncentracji obiektów archeologicznych, jedno z najlepiej skanalizowanych miast w województwie, obszar (jedynie na południu – w rejonie doliny Nurca) szczególnego zagrożenia powodzią, dla którego mapy zagrożenia powodziowego zostaną opracowane przez Dyrektora RZGW w Warszawie w następnych cyklach planistycznych.

W **zakresie uzbrojenia terenu** plan przewiduje dostosowanie infrastruktury systemu elektroenergetycznego na napięciu WN 110kV do obecnych i przyszłych potrzeb zagospodarowania województwa, z zachowaniem normatywnych standardów ilościowych i jakościowych, poprzez:

- 1) zakończenie realizacji inwestycji polegającej na budowie rozdzielni RS 15/15kV w mieście Brańsk, Augustowie i Czarnej Białostockiej (inwestycja już zrealizowana),
- 2) budowę stacji WN/SN: „Przemysłowa” gm. Juchnowiec Kościelny, Suchowola, miasto Brańsk (w oparciu o powstałą rozdzielnię sieciową 15/15kV),
- 3) budowę linii WN 110kV: Mońki – Suchowola – Dąbrowa Białostocka, Ciechanowiec – Brańsk – Bielsk Podlaski (war. I), Ciechanowiec – Siemiatyże (war. II), Adamowo – Holowczyce, Kolno – Tyse (woj. mazowieckie), „wcięcie” do linii Dąbrowa Białostocka – Augustów do stacji Augustów II,
- 4) budowę linii elektroenergetycznej SN 15 kV Brańsk – Ciechanowiec m i gm. Brańsk, gm. Rudka, m i gm. Ciechanowiec, m i gm. Bielsk Podlaski jw. w zależności od wyboru wariantu przebiegu linii WN 110kV.

Ponadto zgodnie z planem województwa podlaskiego na terenie miasta Brańsk planuje się:

- 1) rozbudowę łączności teleinformatycznej dla potrzeb administracji publicznej wszystkich szczebli, pod kątem zapewnienia łączności, gromadzenia i udostępniania informacji oraz usprawnienia komunikacji pomiędzy obywatelami a administracją publiczną, w tym realizację projektu „Sieć Szerokopasmowa Polski Wschodniej” (lokalizacja projektowanego węża dystrybucyjnego oraz przebieg sieci dystrybucyjnej).

Przez miasto przebiega także linia radiowa SLR Topczewo – SLR Makarki wraz z pasem ochronnym o szerokości 60 m.

### 3.2. PLAN ODNOWY MIASTA BRAŃSK, PROGRAM REWITALIZACJI DLA MIASTA BRAŃSK

#### Plan Odnowy Miasta Brańsk

Plan Odnowy Miasta Brańsk na lata 2016-2020 został przyjęty na podstawie uchwały nr XIII/61/16 Rady Miasta Brańsk z dnia 26 lutego 2016 r. W dokumencie tym, w oparciu o przeprowadzone analizy, wskazano wizję rozwoju oraz priorytety, dla których wyznaczono poszczególne cele i projekty służące ich realizacji.

Zgodnie z wizją określoną w Planie, rozwój miasta powinien zostać jednocześnie skierowany w dwóch kierunkach, określonych jako priorytety:

- **Priorytet I** – Poprawa warunków życia oraz integracja mieszkańców, kultywowanie lokalnych tradycji oraz rozwój turystyki.
- **Priorytet II** – Zrównoważony rozwój rolnictwa oraz wspieranie pozarolniczych działalności mieszkańców.

Głównym celem jest więc poprawa warunków życia mieszkańców miasta realizowana poprzez: rozbudowę i modernizację infrastruktury technicznej, kulturalnej i sportowej, a także modernizację i rozbudowę gospodarstw rolnych, nowe metody upraw i hodowli, wsparcie działalności gospodarczej związanej pośrednio z rolnictwem (agroturystyka) i rozwój w kierunku wytworzenia produktów ekologicznych. Mieszkańcy powinni mieć również możliwość otwierania działalności związanej z usługami czy handlem.

W ramach Priorytetu I wskazano dwa główne cele w brzmieniu:

1. Rozwój infrastruktury technicznej.
2. Promocja miasta oraz lokalnej twórczości. Rozwój aktywności społeczności lokalnej, pobudzenie świadomości historycznej i kulturalnej mieszkańców.

Priorytet II miał zostać zrealizowany poprzez jeden cel - pomoc finansowa w rozwijaniu pozarolniczych działalności.

Dokument opracowano na okres od 2016 do 2020 roku, zatem stracił już swoją aktualność, a wyznaczone zadania były systematycznie realizowane. Uwzględniając zmiany gospodarcze, społeczne, ekonomiczne oraz środowiskowe jak również przestrzenne, jakie miały miejsce w rzeczywistości, można ocenić, czy pokryły się z prognoząmi i czy zamierzone cele zostały osiągnięte (również w jakim stopniu). Następnie będzie możliwe wyznaczenie nowych celów strategicznych i operacyjnych dla tych samych bądź nowych obszarów strategicznego działania.

#### Program Rewitalizacji dla Miasta Brańsk

Program Rewitalizacji dla Miasta Brańsk został zaktualizowany w 2018 r. i obecnie funkcjonuje w oparciu o uchwałę nr XXXII/166/18 Rady Miasta Brańsk z dnia 11 czerwca 2018 r. Zgodnie z jego zapisami, głównym efektem działań rewitalizacyjnych będzie ograniczenie negatywnych zjawisk kryzysowych w różnych sferach: społecznej, przestrzenno-funkcjonalnej, gospodarczej, technicznej, środowiskowej oraz wzmocnienie potencjału wewnętrznego obszaru

rewitalizacji w celu zapewnienia zrównoważonego rozwoju całego miasta. Rezultatem mają być: dogodne warunki życia dla mieszkańców, prowadzenia działalności gospodarczej oraz poszerzenie oferty turystycznej. Na podstawie pogłębionych analiz wyznaczono obszar rewitalizacji, zlokalizowany w południowej części miasta, obejmujący 33,99 ha oraz 440 mieszkańców. W jego granicach zlokalizowane są również instytucje użytku publicznego, tj.: Urząd Miasta Brańsk, Urząd Gminy Brańsk, Miejski Ośrodek Pomocy Społecznej, Miejski Ośrodek Kultury, Miejska Biblioteka Publiczna oraz Przedszkole im. Sióstr Sercanek.

Dokument definiuje wizję przeobrażeń miasta w brzmieniu: „Obszar rewitalizacji po przeprowadzeniu kompleksowego procesu rewitalizacji staje się terenem przyjaznym mieszkańcom, gwarantującym bezpieczną i przyjazną przestrzeń publiczną oraz wysokiej jakości ofertę społeczną, kulturalną oraz związaną ze spędzaniem czasu wolnego. Zrewitalizowany obszar wyróżnia się dobrym stanem środowiska naturalnego oraz nowoczesnym zagospodarowaniem odpowiadającym potrzebom mieszkańców”. Realizacji wizji mają służyć następujące cele strategiczne i kierunki działań (dla których w dokumencie przewidziano poszczególne przedsięwzięcia do wykonania):

**Cel rewitalizacji 1.** Działania na rzecz integracji społecznej mieszkańców obszaru rewitalizacji.

- Działanie 1.1 Integracja społeczna w oparciu o zasoby i potencjały obszaru rewitalizacji.
- Działanie 1.2 Rozwijanie funkcji społecznych.
- Działanie 1.3 Rozwijanie funkcji kulturalnych.
- Działanie 1.4 Rozwijanie funkcji edukacyjnych i oświatowych związanych z budową postaw proekologicznych oraz profilaktyki.
- Działanie 1.5 Organizacja cyklicznych imprez integrujących mieszkańców.
- Działanie 1.6 Ożywienie obszaru zdegradowanego poprzez wzmocnienie jego funkcji symbolicznych.

**Cel rewitalizacji 2.** Poprawa infrastruktury, zagospodarowania i estetyki przestrzeni zdegradowanej.

- Działanie 2.1 Zbudowanie atrakcyjnych i przyjaznych przestrzeni publicznych.
- Działanie 2.2 Efektywne wykorzystanie zasobów środowiskowych i kulturowych.
- Działanie 2.3 Tworzenie miejsc wypoczynku i integracji mieszkańców.
- Działanie 2.4 Modernizacja budynków użyteczności publicznej.
- Działanie 2.5 Poprawa dostępności obszaru rewitalizacji.
- Działanie 2.6. Dostosowanie zdegradowanej infrastruktury do potrzeb użytkowników, w tym osób z niepełnosprawnościami.

Dokument nie przewiduje ustanowienia Specjalnej Strefy Rewitalizacji, nie wskazuje także na konieczność wprowadzenia zmian w Studium Uwarunkowań i Kierunków Zagospodarowania Przemysłowego Miasta Brańsk, ani zmian lub uchwalania nowych miejscowych planów zagospodarowania przestrzennego.

#### 4. UWARUNKOWANIA WYNIKAJĄCE Z DOTYCHCZASOWEGO PRZEZNACZENIA, ZAGOSPODAROWANIA PRZESTRZENNEGO, STANU ŁADU PRZESTRZENNEGO I WYMOGÓW JEGO OCHRONY

##### 4.1. STRUKTURA PRZESTRZENNA GMINY

Struktura funkcjonalno-przestrzenna miasta Brańsk w głównej mierze wynika z położenia geograficznego na szlaku handlowym z Rosji i Litwy jak również z uwarunkowań środowiska naturalnego i wydarzeń historycznych, które także miały wpływ na układ przestrzenny obszaru miasta oraz sąsiednich miejscowości.

Brańsk jest niewielkim miasteczkiem posiadającym cechy gminy wiejskiej. Elementy miejskie bardzo często mieszają się z wiejskim charakterem miasta, w sąsiedztwie otwartych terenów rolnych występują np. duże sklepy (sieciowe markety), ogródki działkowe oraz osiedla wielorodzinne (również bloki mieszkalne). Użytki rolne zajmują ponad 60% powierzchni jednostki administracyjnej, a działalność związana z rolnictwem prowadzona jest wyłącznie w gospodarstwach indywidualnych. Brańsk pełni funkcję o charakterze ponadlokalnym w dziedzinie usług zdrowia oraz opieki społecznej, lokalnie rozwijają się w nim usługi z zakresu handlu, administracji czy kultury.

Zlokalizowane są tutaj również większe zakłady, takie jak: Zakład Mięsy KLINICCY Wiesław Klimicki; Mag-Bud. Materiały budowlane, farby, cement, styropian; Falkowski Grzegorz. Hurtownia przemysłowa; Rolmax. Maksymilk W.; Podlaskie Zakłady Zbożowe S.A.; Producent opakowań Wald-Gold sp. z o.o.; Radziszewski Piotr. Zakład Produkcyjno Handlowo Usługowy.

Pierwsze wzmianki o mieście związane są z grodziskiem zbudowanym w widłach rzek Nurzec i Bronka w X/XI w., dzisiaj zwanym „zameczkiem”. Z czasem osada stała się ważnym punktem na szlaku handlowym z Rusi i Litwy do Polski. W 1493 r. ks. Aleksander nadał Brańskowi prawa miejskie. W XVI w. pełnił on rolę ośrodka gospodarczego, posiadał rynek oraz 10 ulic. Rynek obecnie stanowi najważniejszą przestrzeń publiczną miasta, a w jego pobliżu zachowało się wiele relikwii starego drewnianego budownictwa zagrodowego oraz znaczna liczba budynków o różnym przeznaczeniu podlegających ochronie konserwatorskiej. Miasto wraz z rynkiem wciąż posiada cechy typowe dla osad pełniących w średniowieczu funkcje targowe i handlowe. Wokół centrum miejscowości (rynku) występuje bardziej zwarta zabudowa mieszkaniowa i usługowa. Na terenie całego miasta mieści się liczna zabudowa zagrodowa, którą stopniowo wypiera zabudowa mieszkaniowa jednorodzinna. Budynki mieszkalne charakteryzują się prostą bryłą o stosunkowo niewielkiej powierzchni, wysokości budynków są do siebie zbliżone i oscylują w granicach 6-7 m. Połacie dachowe oparte są na układzie dwuspadowym o kącie pochyleń 30-45 stopni. Ponadto w mieście występują budynki zarówno z końca ubiegłego wieku jak i budynki nowoczesne, wybudowane w ostatnich latach, które mieszają się z zabudowaniami z poprzednich dekad. W Brańsku znajdują się także domy wielorodzinne oraz zabudowa blokowa. Niemal wszystkie tereny zainwestowane skupiają się pomiędzy drogą krajową nr 66, a rzeką Nurzec. Miasto Brańsk tworzy jednolitą strukturę funkcjonalno-przestrzenną, zabudowa rozproszona praktycznie nie występuje. Takie zagospodarowanie przestrzeni miasta jako obszaru funkcjonalnego przez dekady pozytywnie wpływało na rozwój sieci drogowej oraz sieci infrastruktury technicznej. Na północ rozciągają się pola uprawne, a następnie zwarte kompleksy leśne. Ich obszar przecinają główne drogi prowadzone w układzie pierścieniowym z centrum miasta.

Miasteczko wykazuje pewne cechy założenia urbanistycznego autorstwa E. Howarda – „Miasta ogrodu”. Idea polegała na kształtowaniu zabudowy wokół centralnego terenu zieleni w systemie pierścieniowym. Najbliższe sytuowane były budynki użyteczności publicznej oraz usługowe.

Następnie, zwarte systemy zabudowy mieszkaniowej oraz położone najdalej od centrum obiekty przemysłowe miały być otoczone rozległymi gruntami ornymi. W Brańsku zabudowa rozmieszczona jest wokół systemu przyrodniczego rzeki Nurzec (oraz nowego zbiornika wodnego), a od północy graniczy z polami uprawnymi. W centrum, z którego promieniście rozchodzą się drogi, zlokalizowane są najważniejsze instytucje publiczne oraz obiekty usługowo-handlowe, natomiast na peryferiach rozwijają się większe zakłady produkcyjne i magazynowe. Do głównych zalet tak formowanego układu urbanistycznego, często nazywanego również „miastem-wsią”, należą: bliskość przyrody, dostępność komunikacyjna, samowystarczalność, możliwość rozwoju przedsiębiorstw, szanse dla zaistnienia życia towarzyskiego, zaopatrzenie w infrastrukturę techniczną, swoboda życia.

Rysunek 3. Lokalizacja zabudowy w mieście Brańsk.

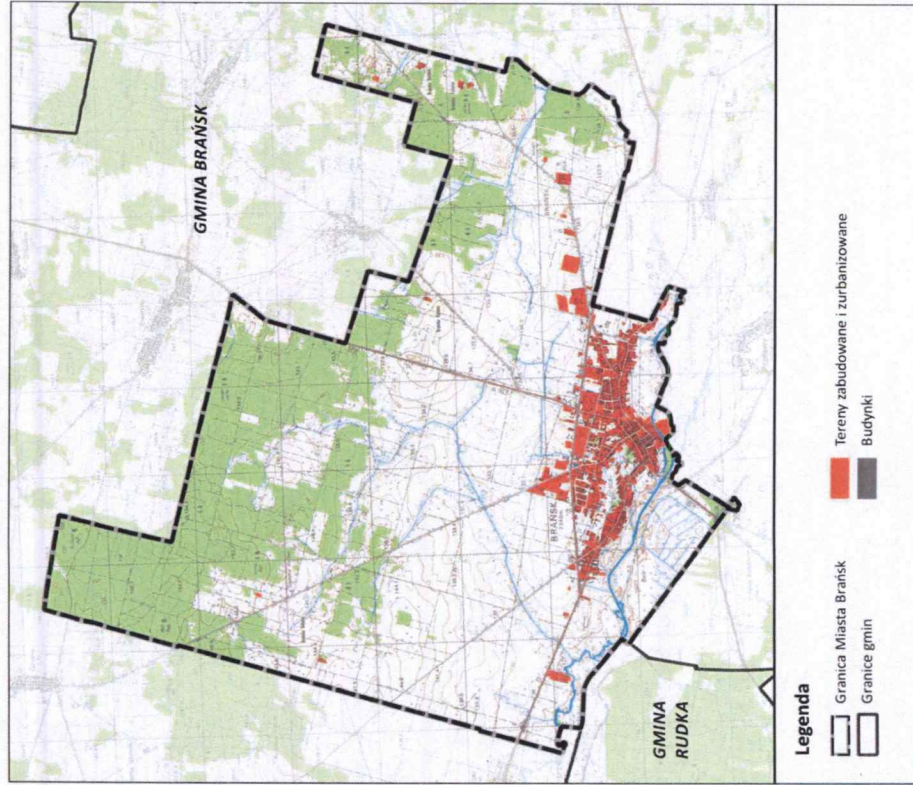

Źródło: Opracowanie własne na podstawie danych SWDE pozyskanych z PODGIK.

## 4.2. CHARAKTERYSTYKA SPOŁECZNO-GOSPODARCZA

### Rynek pracy

W mieście Brańsk liczba pracujących przypadających na 1000 ludności w roku 2019 wynosiła 284 osoby. Wynik w porównaniu do roku 2018 jest wyższy aż o 68, jednocześnie osiągając maksymalny wynik od niemal dekady. W latach poprzednich liczba osób pracujących na 1000 ludności podlegała wahaniom, jednak częściej obserwowano przyrost niż regresję. Spadek odnotowany został w roku 2018, 2015, 2013 oraz 2010. Sumarycznie w porównaniu z rokiem 2009 liczba pracujących na 1000 ludności wzrosła o 84 osoby.

Liczba osób pracujących na 1000 ludności w mieście Brańsk jest wyższa niż średnia w 2019 r. dla powiatu bielskiego, województwa podlaskiego, a także dla kraju, gdzie wskaźnik ten wynosił odpowiednio 208, 201 i 255 osób pracujących na 1000 ludności. Jest to związane z miejskim charakterem jednostki terytorialnej, gdzie w zurbanizowanej przestrzeni koncentruje się więcej miejsc pracy niż w dominujących w województwie i powiecie obszarach wiejskich. W roku 2019 udział pracujących mężczyzn w stosunku do ogólnej liczby osób pracujących nieznacznie przewyższał udział kobiet i wynosił ok. 50,4%.

Wykres 1. Liczba pracujących na 1000 osób w gminie miejskiej Brańsk w latach 2009 – 2019 (Liczba pracujących na 1000 osób ujmowana jest bez pracujących w jednostkach budżetowych działających w zakresie obrony narodowej i bezpieczeństwa publicznego, osób pracujących w gospodarstwach indywidualnych w rolnictwie, duchownych oraz pracujących w organizacjach, fundacjach i związkach; bez podmiotów gospodarczych o liczbie pracujących do 9 osób, wg faktycznego miejsca pracy i rodzaju działalności).

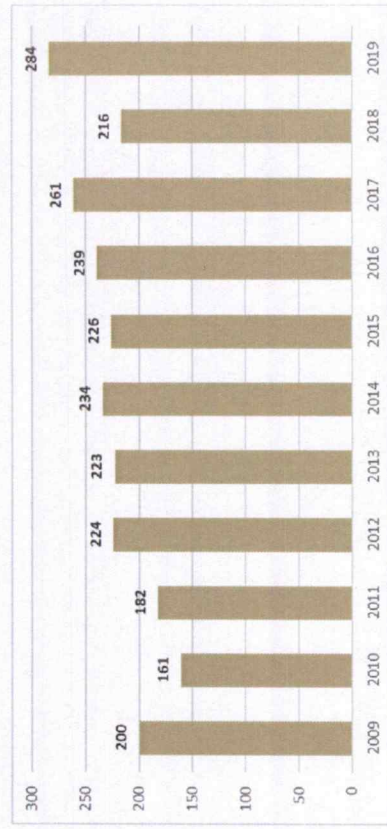

Źródło: opracowanie własne na podstawie danych GUS.

W strukturze zatrudnienia w powiecie bielskim dominuje sektor rolniczy, w którym pracuje niemal 45% aktywnych zawodowo osób. Drugim z kolei, pod względem liczby zatrudnionych sektorem jest przemysł i budownictwo – ok. 29%. W usługach zatrudnionych jest ok. 25%, a w sektorze finansów 1,4% pracujących. W tabeli poniżej przedstawiono dla porównania strukturę zatrudnienia dla województwa podlaskiego. Należy jednak zaznaczyć, że struktura zatrudnienia w mieście Brańsk może kształtować się inaczej, ze względu na koncentrację wielu usług w centrum

miejscowości. Niemniej jednak pola uprawne zajmują większą część obszaru miasta, a rolnictwo stanowi źródło utrzymania wielu jej mieszkańców.

Tabela 1. Porównanie udziału zatrudnionych w poszczególnych sektorach (rolniczym, przemysłowym i budownictwie, usługowym, finansowym) w roku 2018 w województwie podlaskim oraz powiecie bielskim. (Zgodnie z GUS wskaźnik liczony bez podmiotów gospodarczych o liczbie pracujących do 9 osób, duchownych i pracujących w jednostkach budżetowych działających w zakresie obrony narodowej i bezpieczeństwa publicznego. Dane łącznie z rolnictwem indywidualnym i pracującymi w organizacjach, fundacjach, związkach (SOF), według faktycznego miejsca pracy i rodzaju działalności).

	pow. bielski	woj. podlaskie
rolnicy (rolnictwo, leśnictwo, łowiectwo i rybactwo)	44,68%	35,04%
usługowy (handel, naprawa pojazdów, transport, zakwaterowanie i gastronomia, informacja i komunikacja i inne)	24,67%	41,89%
przemysł i budownictwo	29,24%	20,91%
finansowy (działalność finansowa i ubezpieczeniowa, obsługa rynku nieruchomości)	1,41%	2,16%

Źródło: opracowanie własne na podstawie danych GUS.

Średnie miesięczne wynagrodzenie brutto w powiecie bielskim wynosi 5295,45 zł, co odpowiada 102,2% przeciętnego miesięcznego wynagrodzenia brutto w Polsce (dane na 2019 r.). Jest ono wyższe niż średnie zarobki brutto w województwie (4575,88 zł).

Wykres 2. Liczba podmiotów wpisanych do rejestru REGON na 1000 osób w gminie miejskiej Brańsk w latach 2005-2019.

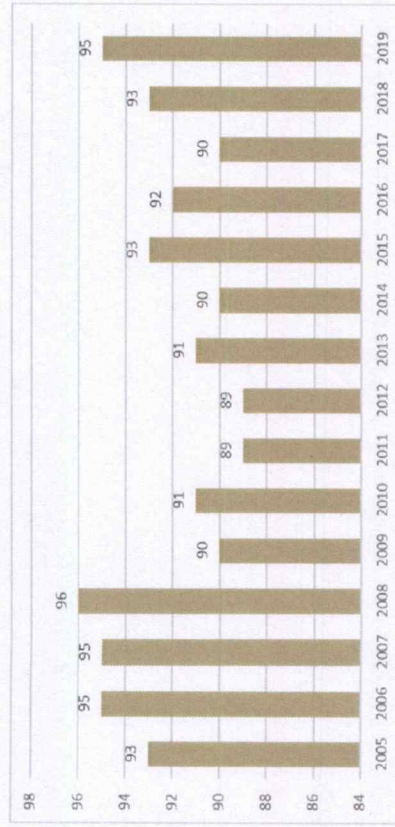

Źródło: opracowanie własne na podstawie danych GUS.

W mieście Brańsk liczba podmiotów gospodarczych wpisanych do rejestru REGON na 1000 mieszkańców w latach 2005 – 2008 systematycznie rosła. Po roku 2008 wskaźnik ulegał wahaniom, jednak różnica nie była znaczna. Od roku 2018 obserwuje się przyrost podmiotów gospodarczych. Ich

liczba w przeliczeniu na 1000 mieszkańców wynosiła 95, czyli tyle samo co w roku 2006 oraz 2007. Najwyższą wartość odnotowano w roku 2008 – 96 podmiotów. W ich ogólnej liczbie nieprzerwanie przeważają mikro-przedsiębiorstwa, zatrudniające 0 – 9 pracowników (stanowią ok. 93 - 94% we wszystkich badanych latach).

W przeliczeniu na 1000 mieszkańców w wieku produkcyjnym liczba podmiotów gospodarki narodowej w rejestrze REGON w 2019 r. wyniosła 155,2, co jest wartością wyższą niż wskaźnik dla powiatu bielskiego, który wyniósł 129 podmiotów, oraz dla województwa – 146,8 podmioty.

Należy zaznaczyć, że na niskim poziomie utrzymuje się liczba podmiotów wyrejestrowanych, zatem prowadzona działalność gospodarcza przeważnie z powodzeniem utrzymuje się na rynku. W 2019 r. badana wartość wyniosła 5,1% w stosunku do ogólnej liczby podmiotów wpisanych do rejestru REGON. W 2011 r. osiągnęła ona swoje maksimum (9,3%), a rok później minimum (4,3%). W latach 2016 – 2018 wskaźnik stopniowo się zwiększał, jednak w ostatnim roku analizy znów uległ spadkowi. Należy także zauważyć, że w roku 2019 powstały nowe podmioty sektora kreatywnego oraz medycznego, wskazujące na bardziej dynamiczny rozwój funkcji poza rolniczych.

Tabela 2. Procentowy udział podmiotów wyrejestrowanych w ogólnej liczbie podmiotów wpisanych do rejestru REGON oraz procentowy udział nowo zarejestrowanych podmiotów sektorów: medycznego, kreatywnego, przetwórstwa rolno-spożywczego w liczbie nowo zarejestrowanych podmiotów w gminie miejskiej Brańsk w latach 2011 - 2019.

	2011	2012	2013	2014	2015	2016	2017	2018	2019
udział podmiotów wyrejestrowanych w ogólnej liczbie podmiotów wpisanych do rejestru REGON [%]	9,3	4,3	4,8	8,4	4,5	6,0	6,4	7,1	5,1
udział nowo zarejestrowanych podmiotów sektora medycznego w liczbie nowo zarejestrowanych podmiotów ogółem [%]	3,45	0,00	0,00	0,00	4,00	15,00	0,00	2,63	7,41
udział nowo zarejestrowanych podmiotów sektora kreatywnego w liczbie nowo zarejestrowanych podmiotów ogółem [%]	3,45	6,25	4,00	3,33	4,00	0,00	13,04	2,63	7,41
udział nowo zarejestrowanych podmiotów sektora przetwórstwa rolno-spożywczego w ogólnej liczbie nowo zarejestrowanych podmiotów ogółem [%]	0,00	6,25	8,00	0,00	0,00	0,00	4,35	0,00	0,00

Źródło: opracowanie własne na podstawie danych GUS.

Wykres 3. Udział podmiotów wyrejestrowanych w ogólnej liczbie podmiotów wpisanych do rejestru REGON w latach 2011-2019 [%].

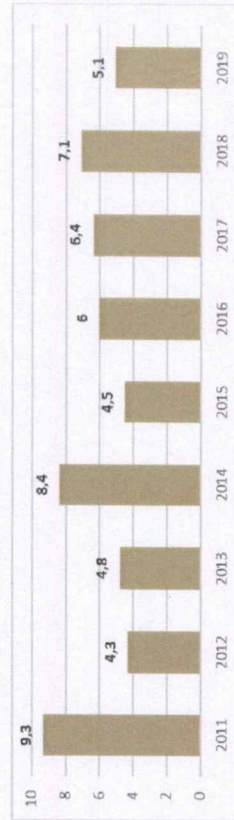

Źródło: opracowanie własne na podstawie danych GUS.

Przez osoby fizyczne prowadzona jest głównie działalność gospodarczą z zakresu sekcji G i F według Polskiej Klasyfikacji Działalności 2007 (PKD 2007), czyli z zakresu handlu hurtowego, detalicznego i naprawy pojazdów oraz budownictwa. Łącznie obejmuje ona 54% wszystkich prowadzonych przez osoby fizyczne działalności gospodarczych w mieście Brańsk (dane na 2019 r.). Liczba osób prowadzących działalność z zakresu handlu i naprawy pojazdów w ostatnim roku analizy uległa wzrostowi (o 7 podmiotów), jednak wcześniej odznaczała się stałą tendencją spadkową. Natomiast działalność z zakresu budownictwa od roku 2018 wzrasta, a w latach poprzednich utrzymywała się na zbliżonym poziomie (ok. 47). Znaczący udział ma również sekcja C (przetwórstwo przemysłowe). Liczba zakładów zajmujących się taką działalnością odnotowuje jednak w ostatnim badanym roku znaczący spadek. Pozytywnym zjawiskiem jest zwiększający się udział działalności profesjonalnej, naukowej i technicznej oraz pozostałej działalności usługowej. Wśród sekcji wyróżnia się także transport i gospodarka magazynowa, jednak ich znaczenie w ostatnich latach maleje. Udział osób fizycznych prowadzących działalność z zakresu pozostałych sekcji odznacza się zdecydowanie niższym poziomem, wynoszącym poniżej 4% (mniej niż 12 osób).

Tabela 3. Osoby fizyczne prowadzące działalność gospodarczą według sekcji PKD 2007 w gminie miejskiej Brańsk w latach 2014 – 2019.

	2014	2015	2016	2017	2018	2019
ogółem	279	286	279	271	280	286
Sekcja G (handel hurtowy i detaliczny, naprawa pojazdów samochodowych)	111	102	100	92	86	93
Sekcja F (budownictwo)	41	47	48	47	58	60
Sekcja C (przetwórstwo przemysłowe)	54	56	54	51	52	46
Sekcja M (działalność profesjonalna, naukowa i techniczna)	10	11	10	12	16	18
Sekcja H (transport i gospodarka magazynowa)	14	17	17	16	14	14
Sekcje S, T, U (pozostała działalność usługowa; gospodarstwa domowe zatrudniające pracowników; gospodarstwa domowe produkujące wyroby i świadczące usługi na własne potrzeby; organizacje i zespoły eksterytorialne)	11	11	12	14	13	14
Sekcja Q (opieka zdrowotna i pomoc społeczna)	8	9	9	8	9	11
Sekcja K (działalność finansowa i ubezpieczeniowa)	7	7	7	9	9	10
Sekcja J (informacja i komunikacja)	6	7	7	7	7	6
Sekcja I (działalność związana z zakwaterowaniem i usługami gastronomicznymi)	3	4	4	4	4	5
Sekcja N (działalność w zakresie usług administrowania i działalności wspierającej)	1	3	3	3	4	4
Sekcja A (rolnictwo, leśnictwo, rybactwo i łowiectwo)	6	6	3	3	3	2
Sekcja P (edukacja)	4	3	2	2	2	2
Sekcja L (działalność związana z obsługą rynku nieruchomości)	0	0	1	1	1	1
Sekcja R (działalność związana z kulturą, rozrywką i rekreacją)	3	3	2	2	2	0

Źródło: opracowanie własne na podstawie danych GUS.

Wykres 4. Struktura rynku działalności gospodarczej prowadzonej przez osoby fizyczne, według sekcji PKD 2007 w gminie miejskiej Brańsk w roku 2019.

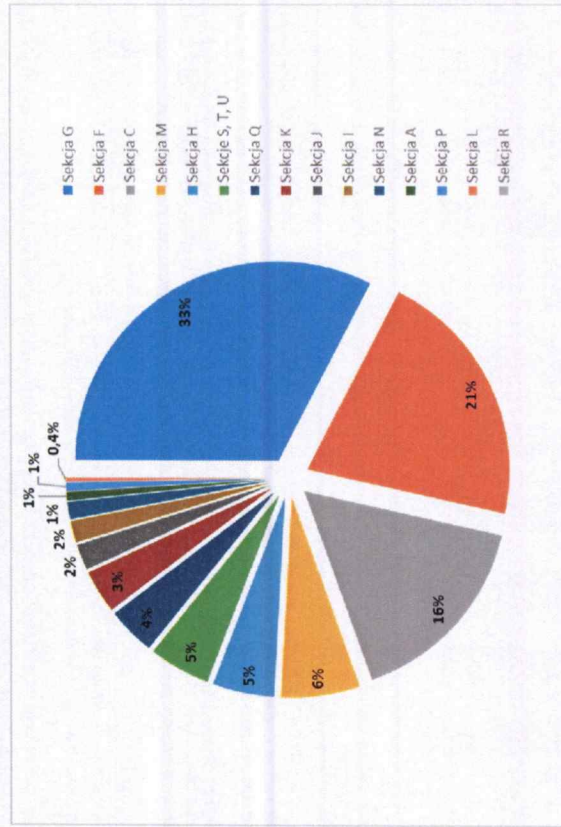

Źródło: opracowanie własne na podstawie danych GUS.

Pozytywnym aspektem jest to, że ogólna liczba firm w analizowanym obszarze, prowadzonych przez osoby fizyczne, rosła i w stosunku do roku 2014 zwiększyła się o 7 podmiotów. W porównaniu do roku 2017 przybyło aż 15 jednostek. Ogólna liczba osób fizycznych prowadzących działalność gospodarczą zarejestrowanych w rejestrze REGON w 2019 r. osiągnęła poziom 286 osób.

Brańsk jest niewielkim miasteczkiem posiadającym cechy gminy wiejskiej. Użytki rolne zajmują ponad 60% powierzchni jednostki administracyjnej, a działalność związana z rolnictwem prowadzona jest wyłącznie w gospodarstwach indywidualnych. Brańsk pełni funkcję o charakterze ponadlokalnym w dziedzinie usług zdrowia oraz opieki socjalnej, lokalnie rozwijają się w nim usługi z zakresu handlu, administracji czy kultury.

Zlokalizowane są tutaj większe zakłady, takie jak: Zakład Mięsy KLINICCY Wiesław Klinicki; Mag-Bud. Materiały budowlane, farby, cement, styropian; Falkowski Grzegorz. Hurtownia przemysłowa; Rolimax. Maksymiliuk W.; Podlaskie Zakłady Zbożowe S.A.; Producent opakowań Wald-Gold sp. z o.o.; Radziszewski Piotr. Zakład Produkcyjno-Handlowo-Usługowy; Interlight Stefan Walędziak; Firma Handlowa „KANDEL” Andrzej Zajączkowski.

#### Bezrobocie

Sytuacja na rynku pracy obrazuje również stopa bezrobocia oraz liczba zarejestrowanych osób bezrobotnych. Stopa bezrobocia, rozumiana jako stosunek liczby osób bezrobotnych zarejestrowanych do liczby ludności w wieku produkcyjnym, w 2019 r. dla miasta Brańsk wyniosła



3,5%. Co istotne, od 2013 r. (z wyjątkiem roku 2015) wskaźnik ten nie ulega już wzrostowi – w stosunku do roku 2012 bezrobocie zmniejszyło się aż o ok. 4%, co jest bardzo pozytywnym zjawiskiem. Wykładnicza linia trendu sugeruje jego dalszy spadek na przestrzeni kolejnych 20 lat do wartości ok. 3%. Stopa bezrobocia w mieście Brańsk utrzymuje się na zbliżonym poziomie do średniej dla powiatu (3,6%), natomiast w stosunku do średniej dla województwa jest niższa (wskaźnik dla województwa podlaskiego w 2019 r. wynosił 4,6%). Stopa bezrobocia w Brańsku jest również niższa niż średnia dla kraju – 3,8%.

Wykres 5. Procentowy udział bezrobotnych zarejestrowanych w liczbie ludności w wieku produkcyjnym w gminie miejskiej Brańsk w latach 2005 – 2019.

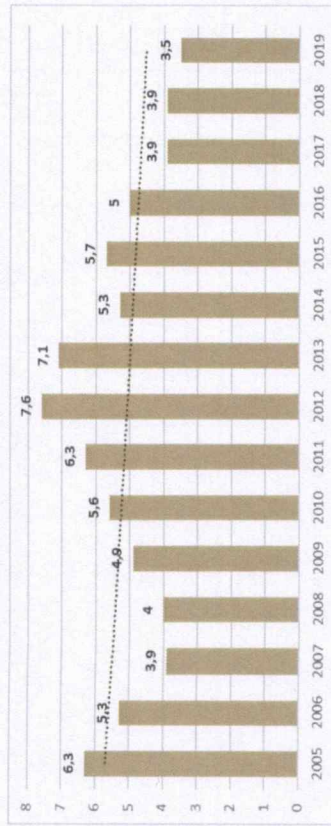

Źródło: opracowanie własne na podstawie danych GUS.

W analogiczny sposób jak stopa bezrobocia na przestrzeni lat kształtowała się liczba zarejestrowanych osób bezrobotnych. W 2019 r. były to 80 osób, w tym 42 mężczyźni (52,5%) oraz 38 kobiet (47,5%). W 2003 roku ich liczba była niemal dwukrotnie większa (140 zarejestrowanych bezrobotnych – 71 mężczyźni oraz 69 kobiet).

Wykres 6. Liczba osób bezrobotnych zarejestrowanych w gminie miejskiej Brańsk w latach 2005 – 2019.

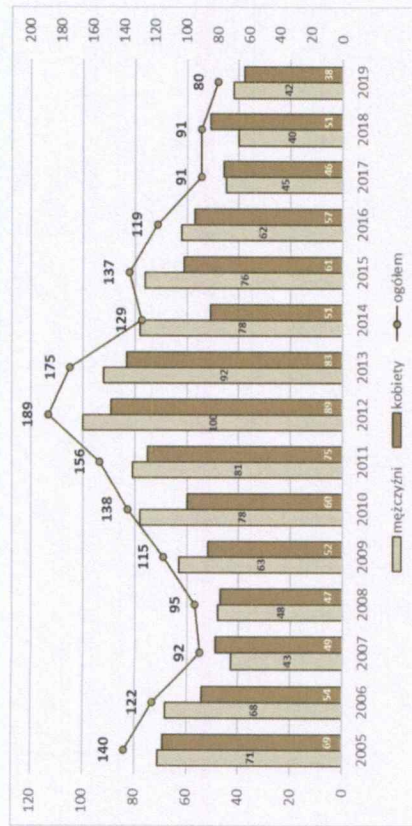

Źródło: opracowanie własne na podstawie danych GUS.

### Opieka społeczna

Na terenie miasta funkcjonuje Miejski Ośrodek Pomocy Społecznej. W 2018 r. z pomocy ośrodka skorzystało 114 gospodarstw domowych (224 osoby). Zatem udział beneficjentów środowiskowej pomocy społecznej w liczbie ludności ogółem w 2018 r. wyniósł 5,9%. Na przestrzeni ostatnich lat wskaźnik ten odznaczał się zasadniczo spadkiem i w stosunku do roku 2009 liczba osób korzystających z pomocy społecznej spadła o ok. 49%. Ponadto w mieście zlokalizowana jest Placówka Caritasu Diecezji Drohiczyńskiej oraz Dom Pomocy Społecznej w Brańsku. W 2018 roku przeciętna miesięczna liczba rodzin pobierających świadczenie wychowawcze z programu 500+ wyniosła 252. Z pomocy korzystało 423 dzieci.

Wykres 7. Liczba osób korzystających ze środowiskowej pomocy społecznej w gminie miejskiej Brańsk w latach 2009 – 2018.

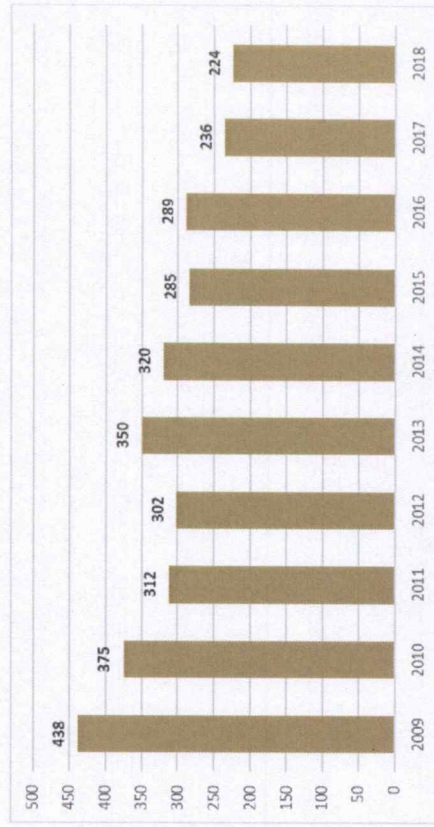

Źródło: opracowanie własne na podstawie danych GUS.

### Edukacja

Na obszarze miasta Brańsk mieści się Zespół Szkół im. Armii Krajowej. W jego strukturę wchodzi: Szkoła Podstawowa, Liceum Ogólnokształcące i Branżowa Szkoła Pienwskiego Stopnia. Zespół Szkół w Brańsku stanowi kompleks połączonych ze sobą trzech budynków: tzw. starej szkoły, nowej szkoły oraz hali sportowej. Placówka otoczona jest zielenią z pełnowymiarowym stadionem lekkoatletycznym. Na terenie miasta funkcjonuje także Przedszkole im. Sióstr Sercanek.

Zgodnie z danymi GUS współczynnik skolarzyci brutto dla szkół podstawowych w 2018 r. wyniósł w mieście 96,39%, zaś dla szkół gimnazjalnych 103,13%. Są to wskaźniki wyższe od średniej dla powiatu bielskiego (szkoły podstawowe – 90,96%, gimnazja – 90,83%) oraz województwa podlaskiego (szkoły podstawowe – 93,75%, gimnazja – 95,91%).

W roku szkolnym 2018/2019 z placówek wychowania przedszkolnego korzystało 98 dzieci (72,6% dzieci w wieku przedszkolnym), do szkół podstawowych oraz gimnazjum uczęszczało odpowiednio 294 oraz 33 uczniów.

### Kultura

Na terenie miasta funkcjonuje Miejski Ośrodek Kultury w Brańsku, w którym zlokalizowany jest także Punkt Informacji Turystycznej. MOK prowadzi działalność związaną z rozwojem oraz upowszechnianiem regionalnej, narodowej i światowej kultury wśród mieszkańców miasta. Zgodnie z jego Statutem do podstawowych zadań MOK-u należą:

- rozpoznawanie i rozbudzanie zainteresowań oraz potrzeb kulturalnych,
- wychowanie przez sztukę – edukacja kulturalna,
- gromadzenie, dokumentowanie, tworzenie, ochrona i udostępnianie dóbr kultury,
- tworzenie warunków dla funkcjonowania amatorskiego ruchu artystycznego oraz zainteresowania sztuką,
- tworzenie warunków dla rozwoju ruchu regionalnego,
- wspieranie profesjonalnej i amatorskiej działalności artystycznej,
- upowszechnianie wiedzy o sztuce,
- organizowanie działalności środowiskowej w zespołach, kołach i klubach zainteresowań,
- kultywowanie tradycji i tworzenie warunków dla rozwoju folkloru, a także rękodzieła ludowego i artystycznego,
- wspieranie wszelkich form działalności kulturalnej na terenie całego miasta,
- zapewnienie oprawy artystycznej i obsługi technicznej w czasie organizowanych imprez.

Najważniejszym wydarzeniem kulturalnym organizowanym na terenie miasta Brańsk jest Międzynarodowy Festiwal Folkloru „Podlaskie Spotkania”. Jego pierwsza edycja odbyła się w 2006 roku, a głównymi pomysłodawcami był Ludowy Zespół Pieśni i Tańca „SKOWRONKI” oraz Stowarzyszenie Artystyczne „SKOWRONKI” z Brańska. Głównymi organizatorami są również Marszałek Województwa Podlaskiego, Podlaskie Muzeum Kultury Ludowej w Wasilkowie oraz Miejski Ośrodek Kultury w Brańsku. Podczas corocznych spotkań zespoły z różnych stron świata prezentują kulturę własnego kraju, regionu, poprzez taniec, śpiew, muzykę, gry i zabawy. Celem festiwalu jest ocalenie od zapomnienia tradycji ludowych, poznanie folkloru innych narodów oraz przede wszystkim promocja tradycji, folkloru i piękna Podlasia. W ubiegłych latach w wydarzeniu brały udział zespoły z: Republiki Czeskiej, Słowacji, Francji, Szwecji, Ukrainy, Grecji, Bułgarii, Turcji, Białorusi, Cypru/cześć turecka/, Łotwy, Węgier, Słowenii, Belgii, Holandii, Gruzji, Rosji, Bośni i Hercegowiny, Serbii, Uzbekistanu, Włoch (Sardynia i Sycylia), Hiszpanii, Estonii, Meksyku, Brazylii, Rumunii, Tajwanu, Peru, USA, Macedonii, Martyniki, Chile, Boliwii, Kuby, Indii, a także z wielu regionów Polski.

Innym ważnym wydarzeniem dla mieszkańców miasta są coroczne Brańskie Dni Kultury. Organizatorzy zapewnijają szereg różnorodnych atrakcji, między innymi: korowodów przebierańców, występ Orkiestry Dętej oraz Ludowego Zespołu Pieśni i Tańca „Skowronki”, koncerty, turnieje, dyskoteki i inne. Dodatkowo miasto organizuje również mniejsze wydarzenia, którym towarzyszą koncerty weekendowe, dyskoteki na świeżym powietrzu, „Kino pod gwiazdami”, konkursy, gry terenowe czy turnieje paintballa dla najmłodszych.

Na terenie miasta działa także Miejska Biblioteka Publiczna w Brańsku. Jej działania służą rozwojowi i zaspokajaniu potrzeb czytelników i informacyjnych, upowszechnianiu wiedzy i nauki, rozwojowi kultury. Do głównych zadań biblioteki należą m. in.: gromadzenie, opracowanie, przechowywanie i udostępnianie materiałów bibliotecznych, ze szczególnym uwzględnieniem materiałów dotyczących własnego regionu, popularyzacja książki i czytelnictwa.

### Kult religijny

Zdecydowana większość mieszkańców miasta Brańsk jest wyznania rzymskokatolickiego. Miasto należy do diecezji drohiczyńskiej. Parafia Wniebowzięcia Najświętszej Maryi Panny założona została w połowie XV w. Poza miastem należą do niej inne miejscowości, tj.: Bronka, Brzeźnica, Glinnik, Kalnica, Kiersinówek, Majerowizna, Oleksin, Otapy, Patoiki, Poplawy, Świridy, Zaluskie Koronne, Zaluskie Kościelne. Oprócz kościoła parafialnego w mieście znajduje się także Kaplica w Domu Zakonnym Córce Najczystsze Serca NMP w Brańsku. Miejscami kultu są także: kapliczka z figurą św. Piotra przy ul. Binduga-Kilińskiego oraz kaplica przy ul. Piłsudskiego.

Na terenie gminy miejskiej mieści się prawosławna cerkiew filialna pod wezwaniem św. Symeona Słupnika należąca do parafii Świętych Apostołów Piotra i Pawła w Maleszach, w dekanacie Bielsk Podlaski diecezji warszawsko-bielskiej Polskiego Autokefalicznego Kościoła Prawosławnego. Murowana świątynia wzniesiona została w latach 1997-2005 w sąsiedztwie drewnianej cerkwi, która została rozebrana w 2011 r. W Brańsku mieści się także cmentarz prawosławny.

Działalność społeczna Parafii obejmuje funkcjonowanie wspólnot parafialnych, tj.: Akcja Katolicka, Apostolstwo Dobrej Śmierci, Apostolat Maryjny, Apostolat Modlitwy za Kapłanów „Margaretką”, Jasnogórska Armia św. Michała Archanioła, Katolickie Stowarzyszenie Młodzieży, Krucjata Różańcowa za Ojczyznę, Odnowa w Duchu Świętym, Parafialny Zespół Caritas, Stowarzyszenie Żywego Różańca, Różaniec Rodziców za Dzieci, Wspólnota Żywej Drogi Krzyżowej.

### Zdrowie

Usługi medyczne zapewniane są przede wszystkim przez następujące jednostki:

- Niepubliczny Zakład Opieki Zdrowotnej w Widzgowie – Przychodnia Rodzinna w Brańsku;
  - Samodzielny Publiczny Zakład Opieki Zdrowotnej w Bielsku Podlaskim – Brańsk, Gabinet Lekarza Podstawowej Opieki Zdrowotnej – Filia Brańsk;
  - Niepubliczny Zakład Opieki Zdrowotnej Medirena – Brańsk;
  - Niepubliczny Zakład Opieki Zdrowotnej Midmed – Brańsk.
- W kierunku północno-zachodnim znajduje się Szpital Ogólny w Wysokiem Mazowieckiem oddalony o ok. 30 km, w kierunku południowym Szpital Powiatowy w Siemiatyczach (ok. 40 km), w kierunku wschodnim Szpital Powiatowy ZOZ im. Rafała Czerwiakowskiego w Bielsku Podlaskim (ok. 25 km).

W ramach podstawowej opieki zdrowotnej w 2019 r. w gminie miejskiej Brańsk udzielono ok. 12,5 porad lekarskich na jednego mieszkańca (47 510 ogółem). Dostęp do usług medycznych mieszkańców większości obszaru analizy nie jest utrudniony, funkcjonują tutaj dwie przychodnie podległe samorządowi terytorialnemu oraz inne placówki prywatne. Ponadto w mieście zlokalizowane są 4 apteki.

### Sport i rekreacja

Infrastrukturę rekreacyjno-sportową na terenie miasta stanowi hala sportowa oraz pełnowymiarowy stadion lekkoatletyczny przy Zespole Szkół im. Armii Krajowej. W jej obrębie znajdują się m.in.: bieżnia, rzutnia do oszczepu i kuli, skocznie w dal i wwyż, boisko piłkarskie, boisko asfaltowe do gry w koszykówkę. W Brańsku przy ul. Mickiewicza zlokalizowane jest prywatne

Centrum Rekreacji – siłownia wyposażona w maszyny i przyrządy do ćwiczeń oraz urządzenia do fitnessu i biegania. Funkcjonują tutaj także place zabaw – przy ul. Binduga oraz przy zejściu do rzeki Nurzec. Pierwszy z nich został wyposażony w orbitrek – przyrząd do siłowni plenerowej, która będzie stopniowo rozbudowywana. Drugi zlokalizowany został w sąsiedztwie zbiornika retencyjnego, który w przyszłości ma pełnić funkcje turystyczno-rekreacyjne. Miasto niestety w niewielkim stopniu wyposażone jest w popularne w ostatnich latach ścieżki rowerowe oraz ciągi spacerowe.

Na terenie miasta działa jeden uczniowski klub sportowy Pionier Brańsk utworzony w 1994 r., zrzeszający 84 członków ćwiczących, w tym 44 mężczyzn oraz 40 kobiet. Młodzież tworzy 4 sekcje sportowe prowadzone przez 1 trenera oraz 4 instruktorów sportowych (dane za 2018 r.).

#### Administracja, instytucje i stowarzyszenia

Urząd Miasta Brańsk zlokalizowany jest w centrum miejscowości, w sąsiedztwie Urzędu Gminy Brańsk, Poczty Polskiej oraz Posterunku Policji. W mieście koncentrują się także inne instytucje infrastruktury społecznej, takie jak: Zespół Szkół im. Armii Krajowej, Przedszkole im. Sióstr Serceanek, Miejski Ośrodek Kultury, Miejska Biblioteka Publiczna, Miejski Ośrodek Pomocy Społecznej. Za bezpieczeństwo mieszkańców odpowiada Ochotnicza Straż Pożarna w Brańsku.

Ponadto na terenie miasta działają takie stowarzyszenia jak: Katolickie Stowarzyszenie Młodzieży Diecezji Drohiczyńskiej – Oddział w Brańsku, Stowarzyszenie Artystyczne "Skowronki", Podlaskie Stowarzyszenie Kobiet Aktywnych "Pestka", Towarzystwo Przyjaciół Brańska, Zrzeszenie Przedsiębiorców Ziemi Brańskiej, Uczniowski Klub Sportowy "Pionier", Stowarzyszenie Przewoźników Podlasia - Oddział Terenowy, Koło Inicjatyw Społeczno-Gospodarczych Miasta Brańsk.

#### Bezpieczeństwo

Komisariat Policji właściwy dla miasta Brańsk znajduje się przy ul. Rynek 17 oraz podlega Komendzie Powiatowej Policji w Bielsku Podlaskim. Analizując poziom przestępczości w mieście należy zaznaczyć, że Główny Urząd Statystyczny udostępnił statystyki przestępstw jedynie dla powiatów, dlatego dane dla miasta Brańsk są wartościami szacunkowymi bazującymi na ilości mieszkańców powiatu oraz mieszkańców miasta. Zgodnie z tymi danymi w 2019 roku w Brańsku stwierdzono szacunkowo 60 przestępstw, co w przeliczeniu na 1000 mieszkańców daje wskaźnik 15,92 przestępstw. Jest to wartość większa od wartości dla województwa podlaskiego oraz znacznie mniejsza od średniej dla całej Polski.

Wskaźnik wykrywalności sprawców przestępstw dla wszystkich przestępstw ogółem w mieście Brańsk wynosi 85,30% i jest znacznie większy od wskaźnika wykrywalności dla województwa podlaskiego oraz dla całego kraju.

W przeliczeniu na 1000 mieszkańców miasta Brańsk najwięcej stwierdzono przestępstw przeciwko mieniu – 8,50 (wykrywalność 77%), a także o charakterze kryminalnym – 6,83 (wykrywalność 72%). Odnotowano również przestępstwa o charakterze gospodarczym – 6,19 (92%), drogowe – 2,34 (100%) oraz przeciwko życiu i zdrowiu – 0,49 (92%).

Dane: <http://www.polskawilczbach.pl>

#### Zasoby mieszkaniowe

Miasto Brańsk od roku 2012 charakteryzuje się systematycznym rozwojem zabudowy mieszkaniowej. Zgodnie z danymi GUS w 2019 roku na terenie miasta zlokalizowanych było 899 budynków mieszkalnych, w których mieszyli się 1 254 mieszkańcy o łącznej powierzchni użytkowej 114 278 m<sup>2</sup>. Liczba budynków mieszkalnych w stosunku do roku 2009 zwiększyła się o 42 obiekty, przy czym należy zauważyć, że w roku 2011 nastąpił znaczny spadek analizowanego wskaźnika. W okresie 2011 - 2019 liczba budynków wzrosła o 43 obiekty.

W przypadku liczby mieszkań, izb oraz ogólnej powierzchni użytkowej mieszkań w okresie 2009 - 2018 zauważalna jest stała tendencja wzrostowa. Liczba mieszkań zwiększyła się średnio o 8 mieszkań na rok.

Wykres 8. Liczba budynków mieszkalnych lub mieszkalno-usługowych w gminie miejskiej Brańsk w latach 2009 – 2019.

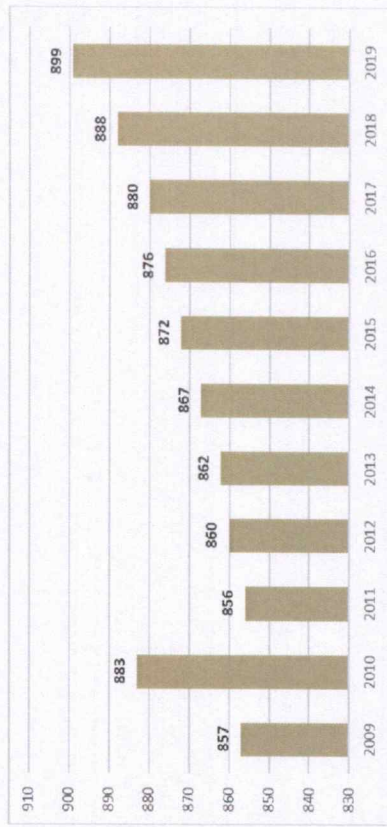

Źródło: opracowanie własne na podstawie danych GUS.

Tabela 4. Liczba mieszkań, izb oraz powierzchnia użytkowa mieszkań w gminie miejskiej Brańsk w latach 2009 – 2018.

	2009	2010	2011	2012	2013	2014	2015	2016	2017	2018
mieszkania	1 179	1 212	1 218	1 222	1 225	1 230	1 235	1 240	1 246	1 254
izby	5 245	5 614	5 653	5 682	5 710	5 738	5 769	5 797	5 831	5 878
powierzchnia użytkowa mieszkań	98 024	105 659	106 694	107 285	108 792	109 643	110 420	111 261	112 416	114 278

Źródło: opracowanie własne na podstawie danych GUS.

Wykres 9. Liczba mieszkań w gminie miejskiej Brańsk w latach 2009 – 2018.

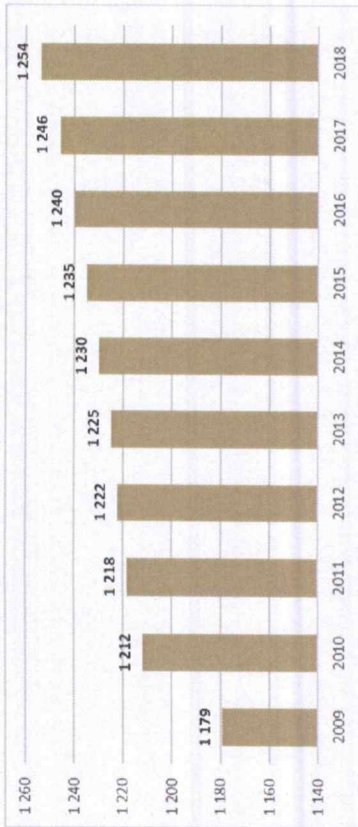

Źródło: opracowanie własne na podstawie danych GUS.

Przeciętna powierzchnia użytkowa 1 mieszkania, przeciętna powierzchnia użytkowa mieszkania na 1 osobę, mieszkania na 1000 mieszkańców (z wyjątkiem 2010 r.) oraz przeciętna liczba izb w 1 mieszkaniu w mieście Brańsk stale rosną. Wskaźniki te osiągnęły w 2018 roku poziom odpowiednio 91,1 m<sup>2</sup>, 30,3 m<sup>2</sup>, 332,3 oraz 4,69. Pierwszy oraz ostatni z nich osiągnęły wartości znacząco wyższe niż średnia dla powiatu (78,5 m<sup>2</sup> i 4,15 izby). W przypadku województwa i kraju wskaźniki w Brańsku były wyższe z wyjątkiem jedynie liczby mieszkań na 1000 mieszkańców. Wynika to częściowo z faktu występowania na terenie miasta przeważnie zabudowy w formie jednorodzinnej/zaгородowej, ale i tak są to bardzo optymistyczne wskaźniki i trendy. Przeciętna liczba osób na jedno mieszkanie oraz na 1 izbę na przestrzeni badanych lat również uległa poprawie – wartości prawie w każdym roku malały. W ostatnim okresie analizy wyniosły odpowiednio 3,01 oraz 0,64. W przypadku mieszkań sytuacja w powiecie, województwie oraz kraju kształtuje się na lepszym poziomie, z kolei przeciętna liczba osób na 1 izbę w Brańsku jest większa jedynie od średniej dla powiatu bielskiego. Na przestrzeni ostatnich lat przeciętna liczba osób przypadających na 1 mieszkanie spadła o 0,21, zaś liczba osób przypadających na 1 izbę spadła o 0,08. Szczegółowe dane prezentuje poniższa tabela.

Tabela 5. Wskaźniki dotyczące mieszkalnictwa dla gminy miejskiej Brańsk w latach 2009 – 2018 oraz dla powiatu bielskiego, województwa podlaskiego i Polski w 2018 roku.

	2009	2010	2011	2012	2013	2014	2015	2016	2017	powiat		Polska	
										2018	2018	2018	2018
przeciętna powierzchnia użytkowa 1 mieszkania	83,1	87,2	87,6	87,8	88,8	89,1	89,4	89,7	90,2	91,1	78,5	76,9	74,2
przeciętna powierzchnia użytkowa mieszkania na 1 osobę	25,9	27,1	27,5	27,7	28,1	28,4	29,0	29,3	29,7	30,3	34,2	29,6	28,2
mieszkania na 1000	311,8	310,5	313,5	315,3	316,8	319,1	324,5	326,7	329,2	332,3	435,7	384,8	380,5

	2009	2010	2011	2012	2013	2014	2015	2016	2017	powiat		Polska	
										2018	2018	2018	2018
mieszkańców													
przeciętna liczba izb w 1 mieszkaniu	4,45	4,63	4,64	4,65	4,66	4,67	4,67	4,68	4,68	4,69	4,15	4,02	3,82
przeciętna liczba osób na 1 mieszkanie	3,21	3,22	3,19	3,17	3,16	3,13	3,08	3,06	3,04	3,01	2,30	2,60	2,63
przeciętna liczba osób na 1 izbę	0,72	0,70	0,69	0,68	0,68	0,67	0,66	0,65	0,65	0,64	0,55	0,65	0,69

Źródło: opracowanie własne na podstawie danych GUS.

Analizując powyższe dane, należy stwierdzić, że w ostatnich latach warunki mieszkaniowe ulegają systematycznej poprawie. Tendencja wzrostowa średniej powierzchni użytkowej mieszkania na osobę jest tendencją ogólnopolską, wynikającą z rozwoju społecznego i dążenia do poprawy jakości życia mieszkańców. Przy zachowaniu tendencji z ostatnich lat szacuje się, że przeciętna powierzchnia użytkowa mieszkania w gminie miejskiej Brańsk w przeliczeniu na jedną osobę w roku 2048 wynosić będzie ok. 44,96 m<sup>2</sup>.

W zasobie mieszkaniowym (komunalnym) miasta w roku 2018 znajdowało się 67 mieszkań, o łącznej powierzchni użytkowej 2 793 m<sup>2</sup>. W ostatnich latach zasób ten zwiększył się o 1 mieszkanie, tj. o 40 m<sup>2</sup>.

Tabela 6. Liczba mieszkań w zasobie komunalnym gminy miejskiej Brańsk oraz ich łączna powierzchnia użytkowa w latach 2009 – 2018.

Rok	mieszkania ogółem	powierzchnia użytkowa mieszkań (m <sup>2</sup> )
2009	123	5 558
2013	130	5 793
2015	99	4 331
2016	68	2 833
2018	67	2 793

Źródło: opracowanie własne na podstawie danych GUS

### Demografia

Zgodnie z danymi GUS w gminie miejskiej Brańsk stan ludności na 31.XII.2019 r. wynosił 3753 osoby. Co istotne, od 2011 roku notowano systematyczny spadek liczby ludności. Wcześniej okresy wzrostu następowały przemienne z okresami spadku. W roku 2010 liczba ludności zwiększyła się aż o 122 osoby. Jednak sumarycznie na przestrzeni ostatnich 15 lat liczba ludności zmniejszyła się o 47 osób, co stanowi spadek o 1,24%. W powiecie bielskim liczba ludności w latach 2005-2019 zmniejszyła się o 10,62%, w województwie podlaskim o ok. 1,78%, zaś w kraju zwiększyła o zaledwie 0,59%. Wynik w mieście jest więc wyższy niż wskaźnik powiatu bielskiego, jednak znajduje się na zbliżonym poziomie do województwa podlaskiego oraz jest niższy od wartości w skali całego kraju. W Brańsku liczba mężczyzn i kobiet jest wyrównana. Współczynnik feminizacji w mieście wyniósł w 2019 r. 98 i był niższy od wskaźnika dla powiatu (102), województwa (105) oraz Polski (107).

Gęstość zaludnienia analizowanego obszaru w 2019 r. wyniosła 116 osób/km<sup>2</sup> i była znacznie wyższa od wskaźnika dla powiatu bielskiego – 39 osób/km<sup>2</sup> oraz województwa podlaskiego (58 osób/km<sup>2</sup>). Pod względem gęstości zaludnienia Brańsk w 2018 r. był 2 gminą w powiecie, zaś 15 w województwie. Dodatkowo gęstość zaludnienia powierzchni faktycznie zabudowanej i zurbanizowanej wyniosła 1 540 osób/km<sup>2</sup>.

Wykres 10. Liczba ludności w gminie miejskiej Brańsk w latach 2005 – 2019.

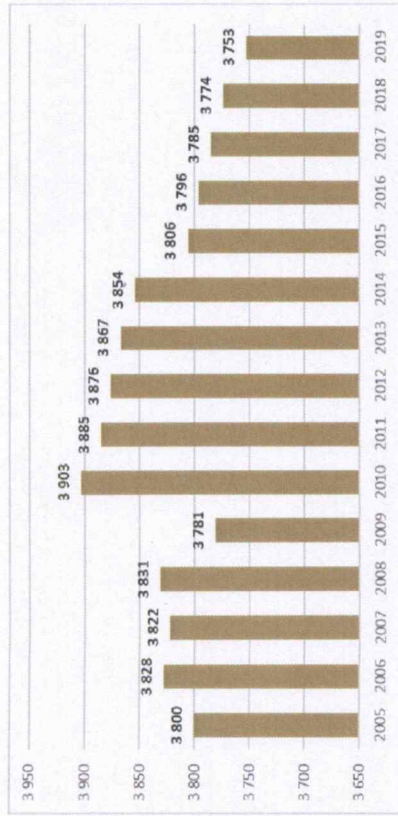

Źródło: opracowanie własne na podstawie danych GUS.

Na poniższym wykresie przedstawiono strukturę wieku mieszkańców miasta Brańsk w 2019 r., określonej na podstawie danych GUS. Najliczniejszą grupę stanowią osoby w wieku 35-39 lat (299 osób), a następnie w wieku 60-64 lata (280 osób), 55-59 lat (278 osób), 25-29 lat (271 osób). Na kolejnych miejscach plasują się osoby w wieku 65-69 lat (208 osób) oraz grupy osób w wieku średnim (między 40 a 54 rokiem życia). Pozytywnym zjawiskiem jest to, że liczebność grup ludności w wieku do 24 roku życia przewyższa liczebność grup w wieku od 65 lat i więcej. W ostatnim roku analizy stosunkowo wysoki wynik (208 osób) osiągnęła najmłodsza z badanych grup w wieku od 0 do 4 lat. Piramida wieku wskazuje jednak na stopniowe starzenie się społeczeństwa miasta, ma więc charakter regresywny.

Wykres 11. Liczba ludności według wieku w 2019 roku w gminie miejskiej Brańsk.

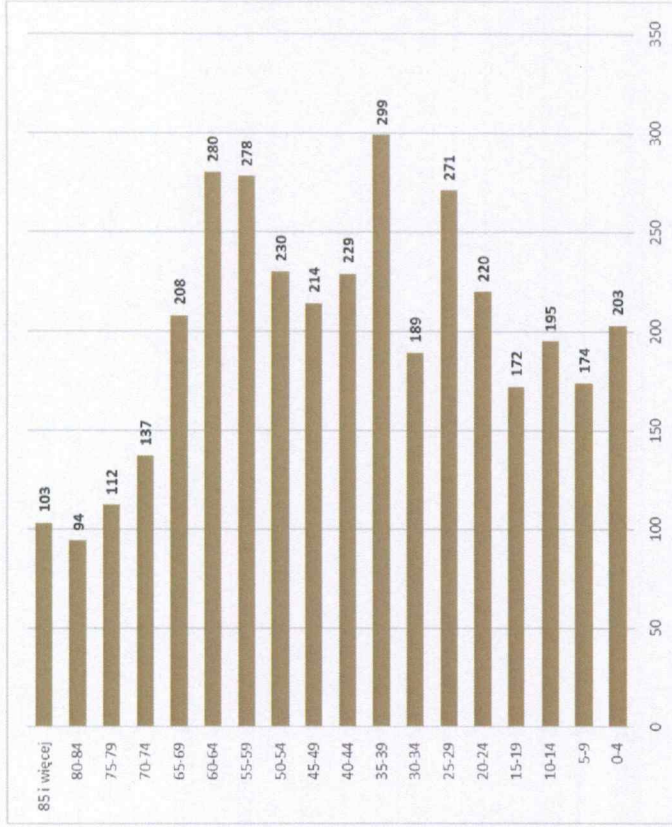

Źródło: opracowanie własne na podstawie danych GUS.

Współczynnik obciążenia demograficznego dla miasta Brańsk, rozumianego jako stosunek liczby ludności w wieku nieprodukcyjnym na 100 osób w wieku produkcyjnym wynosi 64,1 (dane na 2019 r.). Jest to wielkość niższa niż średnia dla powiatu, która wynosi 71,0 oraz nieznacznie wyższa niż średnia dla województwa podlaskiego (63,8). Przez ostatnie 15 lat wskaźnik ten dla miasta uległ zmniejszeniu o 6,7.

Zgodnie z danymi GUS liczba ludności w wieku przedprodukcyjnym (17 lat i mniej) odznaczała się tendencją spadkową w okresie od 2005 do 2009 roku. W roku 2010 wskaźnik nieznacznie wzrósł, następnie znowu małał do 2013 r. Od roku 2014 utrzymuje się względnie na stałym poziomie. Udział w ogólnej liczbie ludności zmniejszył się na przestrzeni ostatnich 15 lat o 6,1%. Jest to negatywne zjawisko, jednak występujące powszechnie w Polsce. Należy przy tym zwrócić uwagę także na poprawiającą się sytuację na przestrzeni ostatnich kilku lat (wzrost o 0,1% w 2019 r.). Negatywnym zjawiskiem jest także stale zwiększanie się zarówno ogólnej liczby ludności w wieku poprodukcyjnym jak i ich udziału w ogólnej liczbie mieszkańców Brańska. W stosunku do roku 2005 liczba osób w wieku poprodukcyjnym wzrosła o 131 osób, co stanowi wzrost udziału tej grupy w ogólnej strukturze o 3,7%. Największy przyrost liczby ludności nastąpił w grupie osób w wieku produkcyjnym.

W ciągu ostatnich 15 lat liczebność tej grupy zwiększyła się o 62 osoby. Jednak od roku 2014 obserwuje się spadek udziału tej grupy wiekowej w ogólnej strukturze ludności (o 3,1%).

**Wykres 12. Liczba ludności według wieku w 2019 roku w gminie miejskiej Brańsk.**

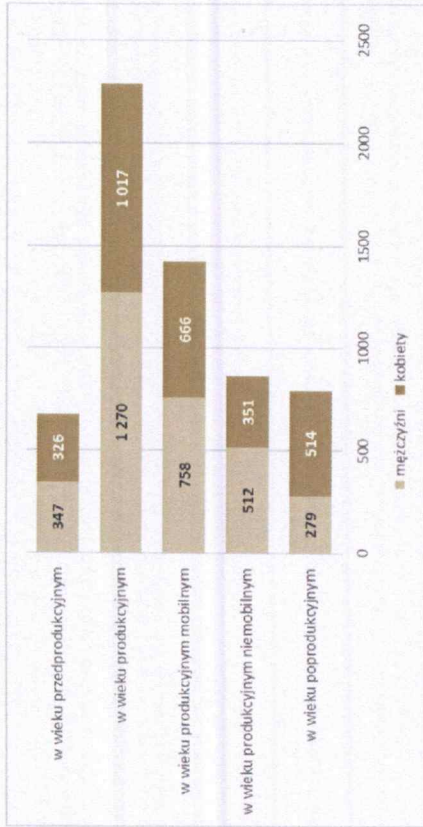

Źródło: opracowanie własne na podstawie danych GUS.

**Wykres 13. Procentowy udział liczby ludności w wieku przedprodukcyjnym, produkcyjnym i poprodukcyjnym w ogólnej liczbie ludności w gminie miejskiej Brańsk w latach 2005 – 2019.**

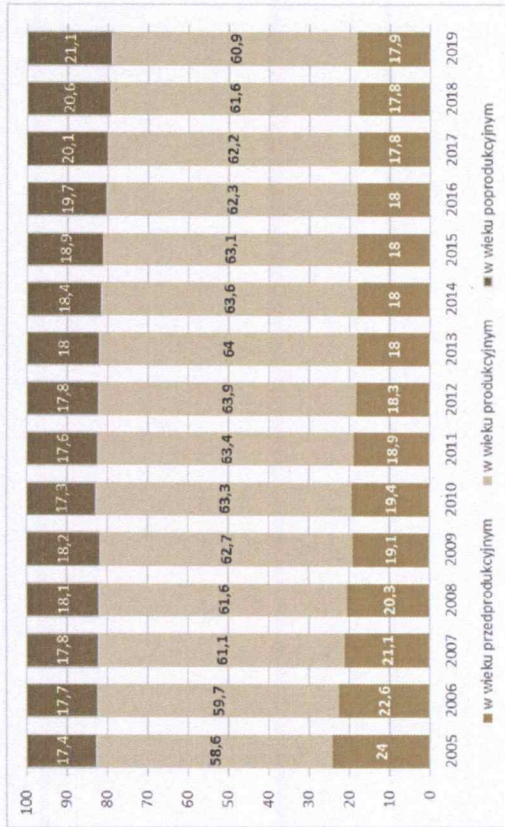

Źródło: opracowanie własne na podstawie danych GUS.

W strukturze płci i wieku zauważalna jest istotna przewaga kobiet nad mężczyznami w wieku poprodukcyjnym (różnica 235 osób), co jest zjawiskiem powszechnym w całej Polsce. Natomiast w grupie ludności w wieku produkcyjnym znacznie przeważają mężczyźni (różnica 253 osób). Podobna sytuacja jest w przypadku ludności w wieku przedprodukcyjnym, choć tutaj już ta przewaga nie jest znacząca (21 osób). Społeczeństwo Brańska klasyfikuje się jako populacja ustabilizowana, zmierzająca w kierunku regresywnym.

**Wykres 14. Liczba ludności gminy miejskiej Brańsk wg. wieku i płci w 2019 roku.**

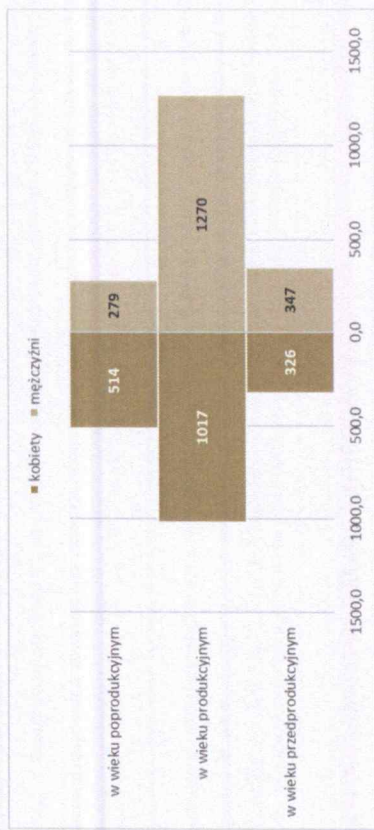

Źródło: opracowanie własne na podstawie danych GUS.

Szczególnie istotne znaczenie dla liczebności społeczeństwa ma również przyrost naturalny. Uwarunkowany jest on liczbą urodzeń i zgonów w gminie. W analizowanym okresie liczba urodzeń na 1000 ludności przewyższyła liczbę zgonów na 1000 ludności jedynie w roku 2006 oraz 2017. Na przestrzeni 15 lat wzrosła zarówno liczba zgonów jak i urodzeń, oba wskaźniki w 2019 roku osiągnęły najwyższą wartość (odpowiednio: 19,11 oraz 12,21).

**Wykres 15. Urodzenia żywe/zgony na 1000 ludności w gminie miejskiej Brańsk w latach 2005 – 2019.**

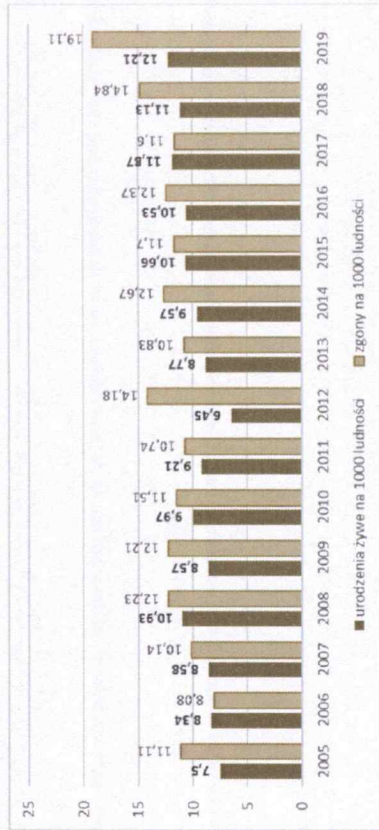

Źródło: opracowanie własne na podstawie danych GUS.

W latach 2005-2019 na analizowanym obszarze występowały dosyć duże wahania przyrostu naturalnego, jednak przeważnie utrzymywał się on na poziomie ujemnym osiągając w roku 2012 najniższą wartość wynoszącą -7,74. Najwyższą wartość wskaźnika (0,26) wystąpiła w 2006 oraz 2017 roku. W 2019 roku przyrost naturalny w mieście Brańsk wyniósł -6,9, podczas gdy jego wartości dla powiatu, województwa i Polski osiągały odpowiednio: -6,05, -0,98 oraz -0,91. Świadczy to o małym korzystnej sytuacji miasta na tle wyższych jednostek samorządu terytorialnego oraz całego kraju. Należy jednak zaznaczyć, że na przestrzeni ostatnich 15 lat przyrost naturalny w Brańsku był przeważnie znacznie wyższy niż wskaźnik dla powiatu bielskiego, niższą wartość osiągnął jedynie w latach: 2009, 2012 oraz 2019.

Wykres 16. Przyrost naturalny w gminie miejskiej Brańsk w latach 2005 – 2019, na tle powiatu, województwa i kraju.

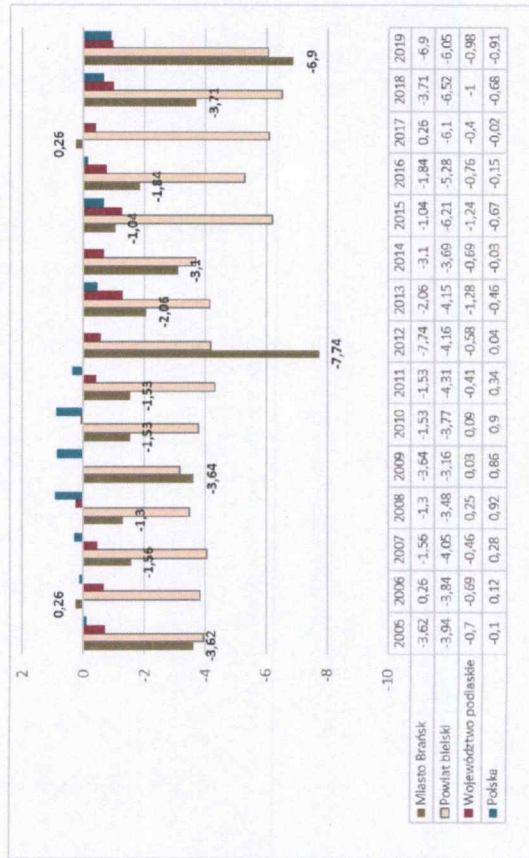

Źródło: opracowanie własne na podstawie danych GUS.

Tabela 7. Urodzenia żywe na 1000 ludności, zgony na 1000 ludności i przyrost naturalny w gminie miejskiej Brańsk w latach 2005 – 2019.

	2005	2006	2007	2008	2009	2010	2011	2012	2013	2014	2015	2016	2017	2018	2019
urodzenia żywe na 1000 ludności	7,5	8,34	8,58	10,93	8,57	9,97	9,21	6,45	8,77	9,57	10,66	10,53	11,87	11,13	12,21
Zgony na 1000 ludności	11,11	8,08	10,14	12,23	12,21	11,51	10,74	14,18	10,83	12,67	11,7	12,37	11,6	14,84	19,11
przyrost naturalny	-3,62	0,26	-1,56	-1,3	-3,64	-1,53	-1,53	-7,74	-2,06	-3,1	-1,04	-1,84	0,26	-3,71	-6,9

Źródło: opracowanie własne na podstawie danych GUS.

W kształtowaniu sytuacji demograficznej istotne znaczenie mają migracje. Analiza liczb zameldowań i wymeldowań w mieście Brańsk wskazuje, że od 2005 do 2019 r. rocznie liczba osób

meldujących się wynosiła średnio 46, zaś wymeldowujących się 49 osób. Zameldowania w podziale na ze wsi i z miasta kształtowały się różnorodnie w kolejnych latach analizy. Przeważała liczba osób meldujących się ze wsi, natomiast w przypadku wymeldowań, znacznie przeważała liczba osób przeprowadzających się do miast. Migracje zagraniczne każdego roku stanowią znikomą część ruchu migracyjnego. W okresie ostatnich 15 lat w mieście Brańsk łącznie z zagranicy zameldowało się 20 osób, a wymeldowało się 15 mieszkańców. Zgodnie z danymi GUS ogółem saldo migracji w roku 2019 wyniosło 8, zatem nastąpił przyływ ludności do miasta. W okresie analizy saldo podlegało znacznym wahaniom, jednak w przeważającej części znajdowało się na ujemnym poziomie. Saldo migracji w przeliczeniu na 1000 osób w 2019 r. wyniosło 2,1. W 2018 r. pod kątem tego wskaźnika miasto w powiecie znajdowało się na 3, zaś w województwie na 20 miejscu.

Tabela 8. Saldo migracji w gminie miejskiej Brańsk w latach 2009 – 2019.

	2005	2006	2007	2008	2009	2010	2011	2012	2013	2014	2015	2016	2017	2018	2019
zameldowania ogółem	25	61	62	43	59	34	36	62	34	47	-	59	50	57	63
wymeldowania ogółem	40	59	61	44	54	58	48	37	49	51	-	63	64	54	55
saldo migracji	-15	2	1	-1	5	-24	-12	25	-15	-4	-	-4	-14	3	8
saldo migracji na 1000 osób	-3,9	0,5	0,3	-0,3	1,3	-6,1	-3,1	6,4	-3,9	-1,0	-	-1,1	-3,7	0,8	2,1
saldo migracji zagranicznych na 1000 osób	1,30	-1,05	0,78	0,26	1,04	-1,28	0,51	0,00	0,00	-0,78	-	0,00	0,00	0,53	0,00

Źródło: opracowanie własne na podstawie danych GUS.

### 4.3. POWIĄZANIA ZEWNĘTRZNE MIASTA

Położenie miasta Brańsk w odległości około 60 km od granicy z Białorusią daje duże możliwości do współpracy gospodarczej z chłonnym rynkiem wschodnim. Ponadto miasto jest częścią „Zielonych Płuc Polski”. Obszar ten swym zasięgiem obejmuje województwo podlaskie oraz fragmenty województw: warmińsko-mazurskiego, mazowieckiego, pomorskiego i kujawsko-pomorskiego. Miasto Brańsk powiązane jest z tym obszarem poprzez jedno z najcenniejszych w kraju i Europie systemy ekologiczne, które stanowiły o wyznaczeniu granic obszaru „Zielonych Płuc Polski”. Powiązania ekologiczne w skali ponadlokalnej zapewnia krajowy korytarz północno-centralny Dolina górnego Nurca KPnC-1B przebiegający przez południową część miasta.

Tereny przygraniczne w sąsiednich miejscowościach zagospodarowane są w podobny sposób jak przeważający obszar miasta Brańsk. Są to tereny głównie rolnicze bądź leśne. Zabudowa w tych obszarach zlokalizowana jest w znacznej większości przy ciągach komunikacyjnych łączących sąsiadujące ze sobą gminy, jednak w odróżnieniu od Brańska – rzadziej jest to zabudowa zwarta, częściej rozproszona.

Miasto Brańsk powiązane jest z obszarami sąsiednimi poprzez sieć drogową, gdzie połączeniami najwyższej kategorii są: droga krajowa nr 66 relacji Zambrów – Wysokie Mazowieckie – Brańsk – Bielsk Podlaski – Kleszczele – Czeremcha – granica państwa oraz droga wojewódzka nr 681 relacji Roszki Wodźki – Łapy – Poświętne – Brańsk – Ciechanowiec. Co prawda nie ma bezpośredniej drogi łączącej miejscowość ze stolicą województwa podlaskiego, jednak do Białegostoku z Brańska

w linii prostej jest jedynie ok. 45 km. Takie położenie daje możliwość mieszkania w Brańsku i pracowania w najbliższej położonych miastach, nawet jeśli wymaga to codziennych dojazdów. Co więcej, pobliskie miasta oraz miejscowości, w tym Białystok, Bielsk Podlaski, Zambrów, Ostrów Mazowiecka, Tomża, Wysokie Mazowieckie, Siemiatycze czy nawet Siedlce i Warszawa, stanowią zaplecze kulturalno-oświatowe jak również obszary zaopatrzenia, ale także zbytu dla produktów spożywczych wytwarzanych w mieście oraz usług. Odległość w linii prostej do stolicy Polski wynosi ok. 130 km.

Rysunek 4. Powiązania zewnętrzne miasta Brańsk.

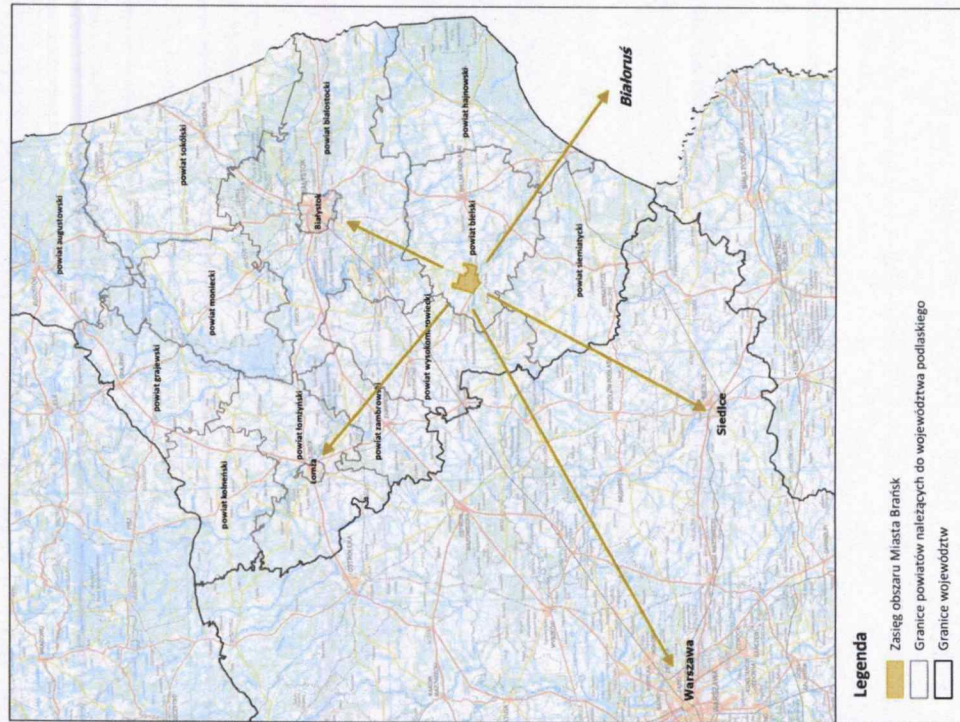

Źródło: opracowanie własne

#### 4.4. OBOWIĄZUJĄCE MIEJSCOWE PLANY ZAGOSPODAROWANIA PRZESTRZENNEGO

Dnia 9 października 2002 r. podjęto Uchwałę nr XXXI/147/02 Rady Miejskiej w Brańsku w sprawie miejscowego planu zagospodarowania przestrzennego części obszaru miasta Brańsk, sporządzonego w skali 1:2000 dla rejonu centrum miasta oraz w skali 1:5000 dla terenów pozostałych (głównie rolnych i leśnych). Plan objął swoim zasięgiem obszar miasta w jego granicach administracyjnych, z wyłączeniem terenu oznaczonego symbolem 3W na południu Brańska. Plan został opracowany na podstawie nieobowiązujących już przepisów ustawy z dnia 7 lipca 1994 r. o zagospodarowaniu przestrzennym. Jego przyjęcie wiązało się z utraceniem mocy prawnej uchwały Nr XXIV/123/88 Rady Narodowej Miasta i Gminy Brańsk z dnia 25 kwietnia 1988 r. w sprawie planu ogólnego zagospodarowania przestrzennego miasta Brańsk oraz uchwały Nr III/84/ Rady Narodowej Miasta i Gminy Brańsk z dnia 12 grudnia 1984 r. w sprawie planu szczegółowego zagospodarowania przestrzennego budownictwa jednorodzinnego ul. Błonie, Sportowa, Szosa do Bielska, ul. Mickiewicza. Nowy dokument określił spójną politykę zagospodarowania niemal całego miasta w oparciu o następujące przeznaczenia terenów:

- tereny zabudowy mieszkaniowej wielorodzinnej, oznaczone na rysunku planu symbolem **MW**,
- tereny zabudowy mieszkaniowej jednorodzinnej z dopuszczeniem usług i rzemiosła o charakterze nieucieczkowym, oznaczone na rysunku planu symbolem **MNUR**,
- tereny zabudowy mieszkaniowej zagrodowej, przemieszanej z zabudową jednorodzinną, oznaczone na rysunku planu symbolem **MRJ**,
- tereny zabudowy mieszkaniowej zagrodowej, oznaczone na rysunku planu symbolem **MR**,
- tereny zabudowy usługowej przeznaczone dla realizacji celów publicznych i innych, oznaczone na rysunku planu symbolem **U**,
- tereny przemysłu, składów, budownictwa, oznaczone na rysunku planu symbolem **P**,
- tereny zieleni publicznej, oznaczone na rysunku planu symbolem **Z**,
- tereny wód, regulacji stosunków wodnych i urządzeń zaopatrzenia w wodę, oznaczone na rysunku planu symbolem **W**,
- tereny odprowadzania ścieków i usuwania nieczystości, oznaczone na rysunku planu symbolem **N**,
- tereny urządzeń i tras komunikacyjnych, oznaczone na rysunku planu symbolem **K**,
- tereny urządzeń i tras urządzeń energetycznych, oznaczone na rysunku planu symbolem **E**,
- tereny urządzeń i tras łączności, oznaczone na rysunku planu symbolem **Ł**,
- tereny rolne, oznaczone na rysunku planu symbolem **RP, RZ**,
- tereny leśne, oznaczone na rysunku planu symbolem **RL**,
- tereny z zakazem zabudowy, oznaczone na rysunku planu symbolem **ZZ**.

W dniu 31 lipca 2003 roku przyjęto uchwałę nr VIII/41/03 w sprawie miejscowego planu zagospodarowania przestrzennego części obszaru miasta Brańsk, sporządzonego w skali 1:2000,



objętego teren w jego południowej części, oznaczony w poprzedniej uchwale symbolem **3W**. Zgodnie z zapisami planu obszar przeznaczono pod projektowany zbiornik wodny jako inwestycję celu publicznego, z otaczającymi terenami pod urządzenia rekreacyjno-sportowe. Odtąd miasto zyskało pełne pokrycie miejscowymi planami zagospodarowania przestrzennego. W kolejnych latach ww. dokumenty były zmieniane na niewielkich obszarach. Zmiany planu miejscowego zostały wprowadzone na podstawie uchwał nr:

- XI/53/03 Rady Miasta Brańsk z dnia 28 listopada 2003 roku – wyznaczenie terenu pod działalność przemysłową (zakład przetwórstwa mięsnego i ubojnia);
- IX/37/07 Rady Miasta Brańsk z dnia 29 sierpnia 2007 r. – wyznaczenie na 21 załącznikach terenów:
  - zabudowy mieszkaniowej jednorodzinnej z dopuszczeniem usług i rzemiosła nieuciążliwego, oznaczonych na rysunku zmiany planu symbolem **MNUR**,
  - zabudowy zagrodowej, z dopuszczeniem realizacji urządzeń inwentarskich służących rolnictwu, oznaczonych na rysunku zmiany planu symbolem **RM**,
  - zabudowy usługowo-mieszkaniowej, oznaczonych na rysunku zmiany planu symbolem **UM**,
  - zabudowy przemysłowej, składowej, magazynowej, rzemieślniczej i usługowej, oznaczonych na rysunku zmiany planu symbolem **P**,
  - urządzeń i tras komunikacyjnych, oznaczonych na rysunku zmiany planu symbolem **KDW**,
  - leśnych, oznaczonych na rysunku zmiany planu symbolem **Z**;
- XIV/104/12 Rady Miasta Brańsk z dnia 27 czerwca 2012 r. – wyznaczenie terenu urządzeń melioracji wodnych, szczegółowych (staw wodny wraz z urządzeniami towarzyszącymi) oznaczonego na rysunku zmiany planu symbolem **W5**;
- XVII/119/12 Rady Miasta Brańsk z dnia 30 października 2012r. – wyznaczenie na 38 załącznikach terenów:
  - zabudowy mieszkaniowej jednorodzinnej z dopuszczeniem usług i rzemiosła nieuciążliwego, oznaczonych na rysunku zmiany planu symbolem **MNUR**,
  - zabudowy usługowo-mieszkaniowej, oznaczonych na rysunku zmiany planu symbolem **UM**,
  - zabudowy przemysłowej, składowej, magazynowej, rzemieślniczej i usługowej, oznaczonych na rysunku zmiany planu symbolem **P**,
  - wód powierzchniowych śródlądowych, oznaczonych na rysunku zmiany planu symbolem **W5**,
  - urządzeń i tras komunikacyjnych, oznaczonych na rysunku zmiany planu symbolem **KD**, **KDW**;
- XVI/81/16 Rady Miasta Brańsk z dnia 30 czerwca 2016 r. – wyznaczenie na 13 załącznikach terenów:
  - zabudowy mieszkaniowej jednorodzinnej z dopuszczeniem usług i rzemiosła nieuciążliwego, oznaczonych na rysunku zmiany planu symbolem **MNUR**,

- zabudowy przemysłowej, składowej, magazynowej, rzemieślniczej i usługowej, oznaczonych na rysunku zmiany planu symbolem **P**,
- zabudowy przemysłowej, składowej, magazynowej, rzemieślniczej i usługowej z dopuszczeniem lokalizacji elektrowni fotowoltaicznych, w tym o mocy powyżej 100 kW, oznaczonych na rysunku zmiany planu symbolem **PE**,
- urządzeń i tras komunikacyjnych, oznaczonych na rysunku zmiany planu symbolem **KDW**.

Plany uchwalone po roku 2002 zostały opracowane zgodnie z przepisami ustawy z dnia 23 marca 2003 roku o planowaniu i zagospodarowaniu przestrzennym oraz wymaganiami zawartymi w rozporządzeniu w sprawie wymaganego zakresu projektu miejscowego planu zagospodarowania przestrzennego.

Należy zwrócić uwagę, iż plany zatytułowane jako zmiana miejscowego planu w praktyce pełnią rolę samodzielnych uchwał – sporządzonych jako nowe miejscowe plany zagospodarowania przestrzennego w pełnym zakresie, co w granicach ich opracowania spowodowało uchYLENIE dotychczas obowiązującego dokumentu. Powyższe potwierdza również brak opracowanego tekstu jednolitego, mimo kilkakrotnych zmian dokumentu planu miejscowego. Ogólnie miejscowe plany zagospodarowania przestrzennego Brańska spełniają swoją rolę w zakresie kształtowania polityki przestrzennej miasta. Dokumenty te ustalają przeznaczenie terenów przy uwzględnieniu zasad zrównoważonego rozwoju. Dzięki pełnemu pokryciu powierzchni miasta miejscowymi planami zagospodarowania przestrzennego możliwe jest prawidłowe, holistyczne kształtowanie jego struktury. Kolejne zmiany wprowadzane do dokumentu wynikają z naturalnego rozwoju miasta, gdzie pojawiają się nowe uwarunkowania, a także potrzeby mieszkańców i inwestorów.

Tabela 9. Wykaz obowiązujących planów miejscowych wraz z numerem uchwały.

Nr uchwały	Data uchwały	Uchwała w sprawie	Obowiązuje
XXXI/147/02	9 października 2002 r.	miejscowego planu zagospodarowania przestrzennego części obszaru miasta Brańsk	tak
VIII/41/03	31 lipca 2003 r.	miejscowego planu zagospodarowania przestrzennego części obszaru miasta Brańsk	tak
XI/53/03	28 listopada 2003 r.	miejscowego planu zagospodarowania przestrzennego części obszaru miasta Brańsk	tak (zmiana)
IX/37/07	29 sierpnia 2007 r.	zmiany miejscowego planu zagospodarowania przestrzennego części obszaru miasta Brańsk	tak (zmiana)
XIV/104/12	27 czerwca 2012 r.	zmiany miejscowego planu zagospodarowania przestrzennego części obszaru miasta Brańsk	tak (zmiana)
XVII/119/12	30 października 2012 r.	zmiany miejscowego planu zagospodarowania przestrzennego części obszaru miasta Brańsk	tak (zmiana)
XVI/81/16	30 czerwca 2016 r.	zmiany miejscowego planu zagospodarowania przestrzennego części obszaru miasta Brańsk	tak (zmiana)

Źródło: Opracowanie własne

#### 4.5. POZWOLENIA NA UŻYTKOWANIE BUDYNKÓW WYDANE W LATACH 2009-2019

Do oceny dynamiki zmian w zagospodarowaniu przestrzennym niezbędne jest również przeanalizowanie liczby oddawanych do użytkowania budynków w podziale na funkcje zabudowy.

W latach 2009 – 2019 w mieście Brańsk zostało oddanych do użytkowania 71 nowych budynków mieszkalnych, co daje średnią 6,5 budynku mieszkalnego na rok. Najwięcej budynków mieszkalnych powstało w 2011 r. (11), natomiast najmniej w latach 2015 oraz 2016 (po 4 objekty). W pozostałych okresach wskaźnik wahał się w przedziale od 5 do 8 nowych budynków na rok. Wartość ta potwierdza stosunkowo niski popyt w mieście na budownictwo mieszkaniowe jednorodzinne. Liczba oddanych do użytkowania budynków mieszkalnych wynika wprost z danych demograficznych (ujemny przyrost naturalny, zmniejszająca się liczba mieszkańców).

Wykres 17. Udział procentowy wydanych pozwoleń na użytkowanie z podziałem na rodzaj budynku.

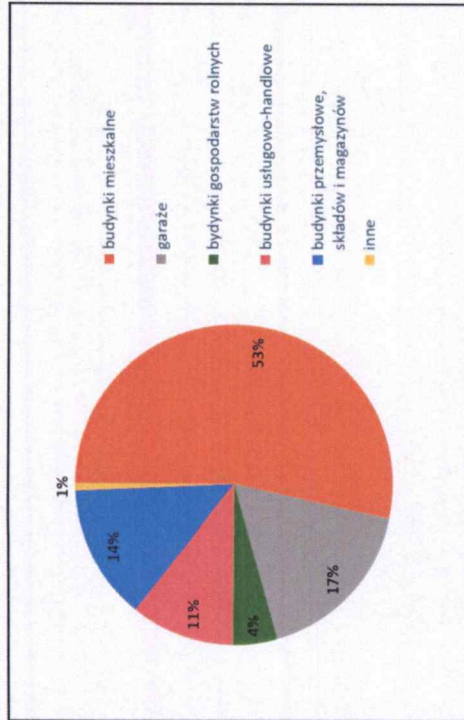

Źródło: Opracowanie własne na podstawie danych BDL stan na 09.2020.

Dane przedstawione w poniższej tabeli obrazują sytuację kształtującą się w latach 2009 – 2019. Z tabeli jednoznacznie wynika, iż w mieście dominuje przyrost budynków mieszkalnych (53%) oraz garażowych (pełniących głównie funkcję uzupełniającą dla zabudowy mieszkaniowej jednorodzinnej) - 17%). Ponadto duży udział mają budynki przemysłowe, składów i magazynów (14%) oraz usługowo-handlowe (11%). Należy jednak zwrócić uwagę na fakt, iż grupa budynków przemysłowych składów i magazynów obejmuje również silosy, które często wiążą się z obsługą produkcji w gospodarstwach rolnych. Dodatkowo w badanym okresie powstawały nowe budynki gospodarstw rolnych, co wskazuje na to, że w mieście wciąż rozwija się również rolnictwo. Przypuszczać należy, że w większości przypadków miasto zaspokaja potrzeby handlowo – usługowe mieszkańców z okolicznych miejscowości należących do gminy wiejskiej Brańsk. Miasto tworzy

centrum usługowo-administracyjne będące jednocześnie odrębną jednostką administracyjną. Brak nowych budynków zamieszkania zbiorowego oraz hoteli i zakwaterowania turystycznego może świadczyć o tym, że miejsca noclegowe w mieście powstają w zasadzie tylko w ramach usług agroturystycznych lokalizowanych w istniejących budynkach związanych z prowadzeniem gospodarstwa rolnego lub odpowiednio zaplecze noclegowe powstało już wcześniej i zaspokaja niewielkie potrzeby turystyczne miasta.

Podsumowując analizę danych dotyczących liczby budynków oddanych do użytkowania należy wskazać, że w mieście następuje rozwój zabudowy związanej z mieszkalnictwem, usługami i przemysłem, a także prowadzeniem gospodarstw rolnych i ich obsługą, jednakże rozwój ten jest mało dynamiczny.

Tabela 10. Liczba wydanych pozwoleń na użytkowanie z podziałem na rodzaj budynku.

Rodzaj budynku	Liczba budynków oddana do użytkowania
budynki mieszkalne	71
budynki biurowe	1
budynki handlowo-usługowe	12
garaże	23
budynki gospodarstw rolnych	6
przemysłowe	5
ziorniki, silosy i budynki magazynowe	13
budynki szpitali i zakładów opieki medycznej	1
pozostałe	1
<b>Razem</b>	<b>133</b>

Źródło: Opracowanie własne na podstawie danych BDL stan na 09.2020.

#### 4.6. STRUKTURA UŻYTKOWANIA GRUNTÓW

Miasto Brańsk wg aktualnej ewidencji gruntów i budynków (stan na 12.2019 rok, dane pozyskane z PODGIK w Bielsku Białej) zajmuje powierzchnię ok. 3 242,58 ha. Struktura użytkowania gruntów wskazuje na rolniczy charakter gminy, ponieważ grunty rolne, czyli przede wszystkim: grunty orne, sady, łąki i pastwiska, zajmują łącznie ok. 63,0% jej powierzchni. Największą część użytków rolnych stanowią grunty orne, a następnie pastwiska, dalej łąki i sady. Poziom lesistości jest zadowalający i wynosi ok. 28,4% powierzchni miasta, co stanowi współczynnik zbliżony do średniej lesistości kraju (29,6%).

Grunty zabudowane i zurbanizowane stanowią prawie 8% powierzchni miasta, z czego znaczną część stanowią grunty rolne zabudowane (blisko 3%) – co świadczy o znacznym udziale

zabudowy o charakterze zagrodowym. W centrum miasta występuje również zabudowa wielorodzinna, a głównie na jego obrzeżach – przemysłowa. W mieście występują także grunty pod wodami. Obszar opracowania odwadniany jest przez rzekę Nurzec. Podział na poszczególne użyci wraz z ich powierzchnią przedstawia poniższa tabela.

Wykres 18. Struktura użytkowania w mieście Brańsk według kategorii gruntów.

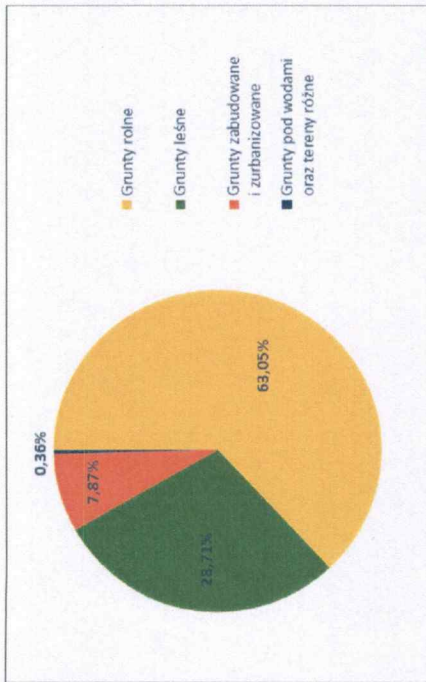

Źródło: Opracowanie własne na podstawie danych pozyskanych z PODGIK, stan na 12.2019.

Tabela 11. Struktura użytkowania gruntów w mieście Brańsk.

Rodzaj użyciu	powierzchnia [ha]	powierzchnia [%]
B – tereny zabudowane	30,08	0,93
Ba – tereny przemysłowe	8,07	0,25
Bi – inne tereny zabudowane	13,75	0,42
Bp – zurbanizowane tereny niezabudowane lub w trakcie zabudowy	2,22	0,07
Br – grunty rolne zabudowane	88,72	2,74
Bz – tereny rekreacyjno-wypoczynkowe	3,13	0,10
K – użytki kopalne	1,45	0,04
dr – drogi	107,16	3,30
R – grunty orne	1233,79	38,05
S – sady	0,47	0,01
t – łąki trwałe	377,86	11,65
Ps – pastwiska trwałe	392,34	12,10
Ls – lasy	920,79	28,40
Lz – grunty zadrzewione i zakrzewione	10,29	0,32
Lzr – grunty zadrzewione i zakrzewione na użytkach rolnych	0,20	0,01
W – grunty pod rowami	23,83	0,73

Struktura użytkowania gruntów w mieście Brańsk		
Wp – grunty pod wodami płynącymi	9,82	0,30
Wsr – grunty pod stawami	0,76	0,02
N – nieużytki	15,29	0,47
Tp – grunty przeznaczone pod budowę dróg publicznych lub linii kolejowych	0,47	0,01
Tr – tereny różne	2,10	0,06
<b>Suma</b>	<b>3242,58</b>	<b>100,00%</b>

Źródło: Opracowanie własne na podstawie danych pozyskanych z PODGIK, stan na 12.2019.

Według ostatniego powszechnego spisu rolnego (2010 rok) w mieście Brańsk odnotowano 329 gospodarstw utrzymujących się z działalności rolniczej o średniej powierzchni w skali miasta wynoszącej 7,19 ha. Największą grupę stanowią gospodarstwa o powierzchni 1-5 ha (44,38%), wysokie miejsce zajmują również te o powierzchni 5-10 ha (26,14%). Ponadto w mieście odnotowano 16 gospodarstw, których powierzchnia przekracza 15 ha. Dokładną liczbę gospodarstw w stosunku do grup powierzchniowych przedstawia poniższa tabela.

Tabela 12. Struktura powierzchniowa gospodarstw w mieście Brańsk.

Liczba gospodarstw prowadzących działalność rolniczą w stosunku do powierzchni					
Powierzchnia:	do 1 ha	1 - 5 ha	5 - 10 ha	10 - 15 ha	15 ha i więcej
Liczba gospodarstw [szt.]:	54	146	86	27	16
[%]	16,41	44,38	26,14	8,21	4,86
<b>Suma: 329 gospodarstw</b>					

Źródło: Opracowanie własne na podstawie danych pozyskanych z BDL (<http://bdl.stat.gov.pl>).

Na obszarze miasta Brańsk nie występują gleby klasy I i II. Dominujące gleby to grunty orne klasy IIIb (20,46%) i IVa (15,37%), które łącznie zajmują ok. 36% powierzchni gruntów rolnych. Ponadto stanowią one aż 57% samych gruntów ornych w mieście. Należy podkreślić, iż znaczna powierzchnię zajmują również grunty klasy IIIa (ok. 6,31% powierzchni gruntów rolnych w mieście). Powyższe wskaźniki stwarzają korzystne warunki do rozwoju produkcji roślinnej. Strukturę gruntów rolnych wg klasoużytków w mieście Brańsk przedstawia poniższa tabela.

Tabela 13. Struktura gruntów rolnych w mieście Brańsk w podziale na klasoużytki.

Struktura gruntów rolnych w mieście Brańsk		
rodzaj klasoużytku	powierzchnia [ha]	powierzchnia [%]
PsIII	85,63	4,09
PsIV	161,35	7,70
PsV	139,57	6,66
PsVI	13,64	0,65
RIIIa	132,28	6,31
RIIIb	428,79	20,46
RIVa	322,04	15,37
RIVb	117,18	5,59
RV	241,98	11,55
RVI	74,60	3,56

Struktura gruntów rolnych w mieście Brańsk		
rodzaj klasoużytku	powierzchnia [ha]	powierzchnia [%]
łIII	69,58	3,32
łIV	183,99	8,78
łV	119,15	5,69
łVI	5,60	0,27

Źródło: Opracowanie własne na podstawie danych pozyskanych z PODGIK, stan na 12.2019.

Strukturę gruntów rolnych w rozbiću na klasy gruntu przedstawia poniższa tabela.

Tabela 14. Struktura gruntów rolnych w mieście Brańsk w podziale na klasy gleb.

Struktura gruntów rolnych w mieście Brańsk		
klasa gruntu	powierzchnia [ha]	powierzchnia [%]
III	155,21	7,41
IIIa	132,28	6,31
IIIb	428,79	20,46
IV	345,35	16,48
IVa	322,04	15,37
IVb	117,18	5,59
V	500,71	23,90
VI	93,85	4,48
Suma	2095,40	100,00%

Źródło: Opracowanie własne na podstawie danych pozyskanych z PODGIK, stan na 12.2019.

Grunty rolne w większości występują w środkowej części miasta, lasy zlokalizowane są na północy oraz wschodzie, natomiast zabudowa koncentruje się na południu opracowania. Struktura użytkowania gruntów w obszarze miasta Brańsk przedstawiona została na poniższej mapie.

Rysunek 5. Struktura użytkowania gruntów w mieście Brańsk.

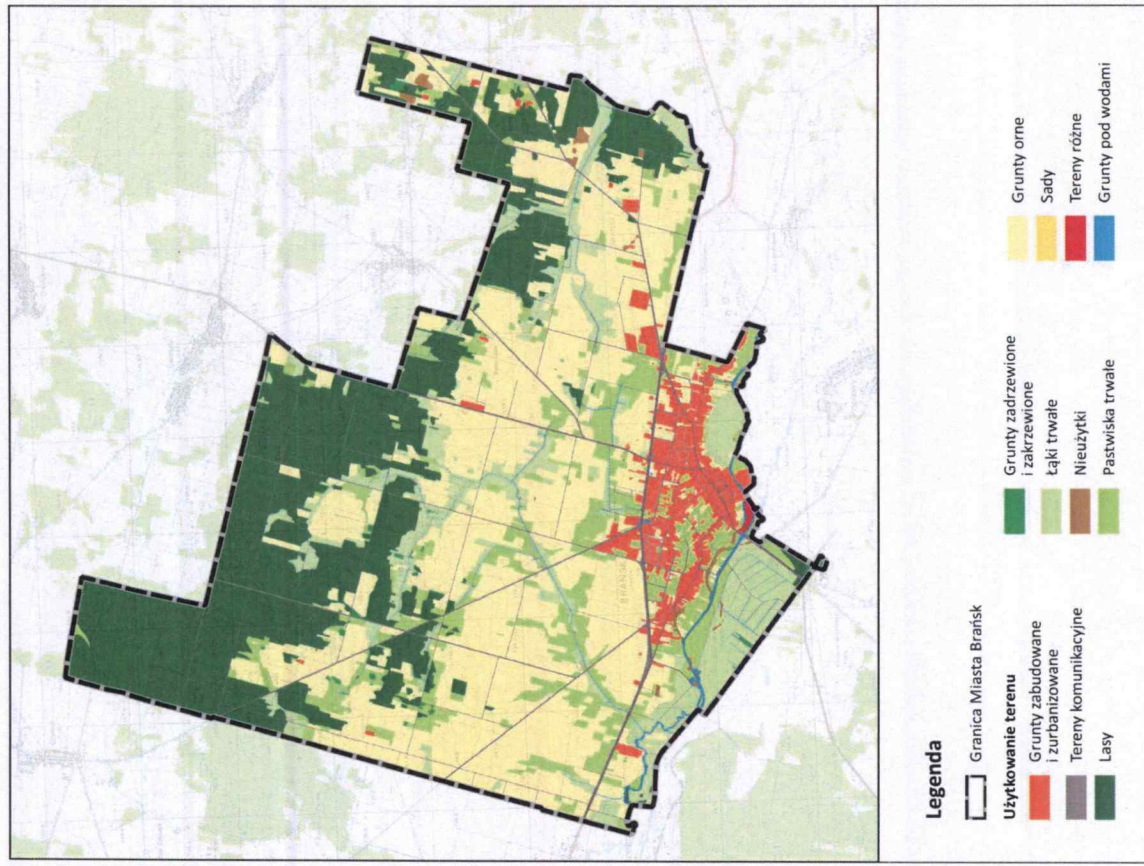

Źródło: opracowanie własne na podstawie danych pozyskanych z PODGIK.

## 5. UWARUNKOWANIA WYNIKAJĄCE ZE STANU ŚRODOWISKA, PRZYRODY I KRAJOBRAZU, W TYM KRAJOBRAZU KULTUROWEGO, ORAZ WYMOGÓW ICH OCHRONY

### 5.1. CHARAKTERYSTYKA ELEMENTÓW ŚRODOWISKA PRZYRODNICZEGO

#### Uwarunkowania geologiczne i geomorfologiczne

Zgodnie z podziałem fizycznogeograficznym Kondrackiego cały obszar miasta Brańsk położony jest w granicy mezoregionu Równina Bielska (843.37), która jest częścią makroregionu Nizina Północnopodlaska.

Rysunek 6. Miasto Brańsk na tle mezoregionów wg Kondrackiego.

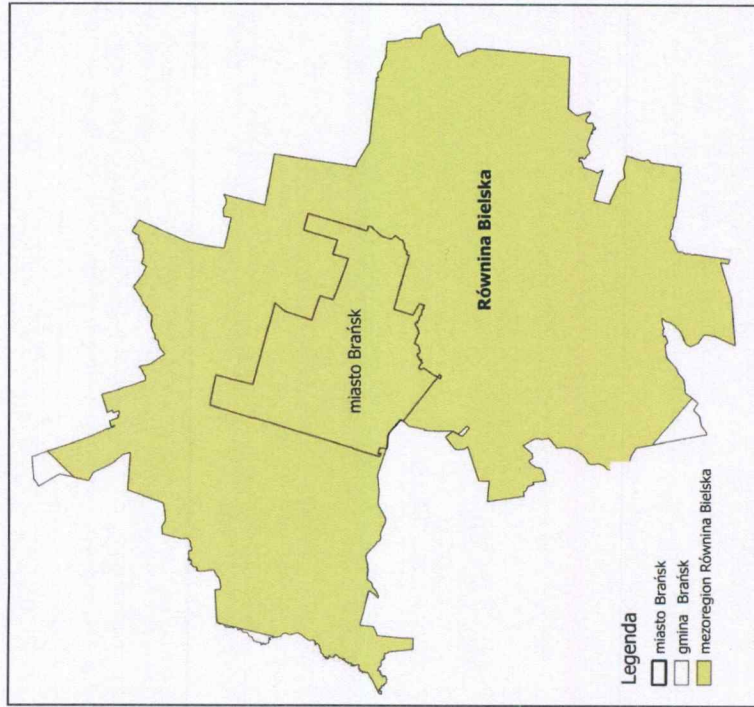

Źródło: opracowanie własne

Równina Bielska zajmuje cały teren miasta Brańsk. Tworzy ją wysoczyzna polodowcowa z licznymi i rozległymi wzniesieniami wytopiskowymi, które częściowo zostały przekształcone w doliny rzeczne. Powierzchnia równiny nachylona jest ku zachodowi i północnemu-zachodowi. Na tle wysoczyzn sąsiednich mezoregionów, Równina Bielska odznacza się mniejszymi wysokościami bezwzględny i słabszym urzeźbieniem. Monotonną powierzchnię urozmaicają tu wzgórza kemowe związane z recesją zlodowacenia warciańskiego. Przez równinę przebiega dział wód Narwi (Narewki i Orianki) oraz Bugu (Leśnej i Nurca).

W granicach opracowania rzędne terenu sięgają 122–160 m n.p.m. Na południu powierzchnię obszaru rozcina szeroka (700–2 000 m) dolina Nurca, wykorzystująca, podobnie jak jej mniejsze dopływy, ciąg obniżen wytopiskowych. Płaskie dno doliny znajduje się na wysokości 122,0–127,0 m n.p.m. Dolina charakteryzuje się występowaniem rozległych równin torfowych, tarasu zalewowego – holocenckiego wyniesionego 2–3 m nad dno doliny. Dolina Nurca dzieli równinę na dwie części – północną i południową. Na ich obszarze dominują formy lodowcowe i wodnolodowcowe. W części północnej, w granicach której mieści się niemal cała powierzchnia miasta, przeważają wysoczyzny morenowe płaskie i faliste. Występują tu także równiny sandrowe, które kumulują się wzdłuż dolin mniejszych cieków wodnych (na wschodzie opracowania).

W części zlokalizowanej na południe od Nurca, w mieście Brańsk występują wspomniane wcześniej równiny torfowe. W sąsiedztwie dopływu spod Kol. Patoki występują także strefy agradacji (formy denudacyjne). Miejscowo można także spotkać kemy.

Charakterystycznym elementem krajobrazu wysoczyzny są liczne głązy narzutowe, występujące najczęściej w skupiskach wzdłuż dróg i miedz.

Rysunek 7. Rzeźba terenu miasta Brańsk.

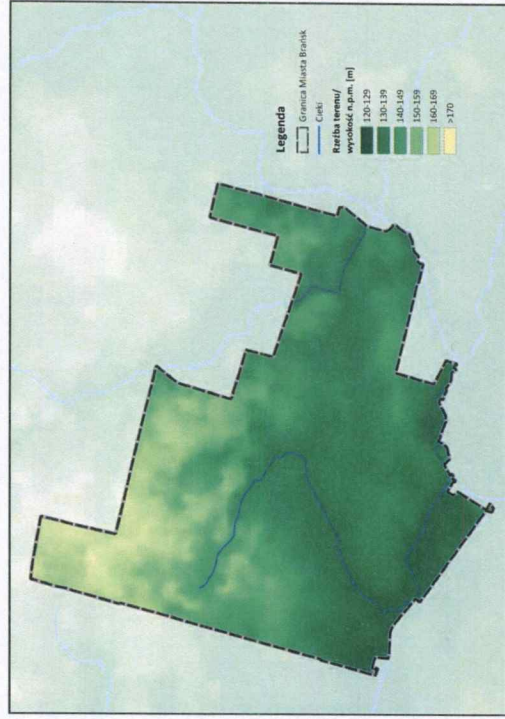

Źródło: opracowanie własne

Pod względem geologicznym Miasto Brańsk położone jest w obrębie regionalnej jednostki tektonicznej Polski zwanej obniżeniem podlaskim. Jest to depresyjna forma prekambryjska, wypełniona utworami osadowymi prekambru, kambru, ordowiku i syluru oraz niezgodnie zalegającymi na nich osadami karbonu górnego, lokalnie czerwonego spagowca, cechsztynu i triasu. Cały obszar miasta pokryty jest grubym kompleksem utworów czwartorzędowych, o miąższości przekraczającej miejscami 200 m.

Najstarsze stwierdzone osady to margliste iłowce, wapienie oraz piaskowce kwarcowe ordowiku. Nad nimi występują iłowce, piaskowce i zlepieńce triasu dolnego o miąższości około 150 m. Wyżej zalegają jurajskie wapienie margliste z krzemieniami i czertami o podobnej miąższości. Bezpośrednio nad osadami jury stwierdzono mułki, piaski glaukonitowe oraz kredę piszącą o miąższości około 250 m, zaliczane do kredy górnej. Nad nimi znajduje się kilkudziesięciometrowej miąższości seria okreśiana ogólnie jako paleogeńsko-neogenska, złożona z piasków i mułków glaukonitowych oraz młodszych mioceńskich iłów, mułków i brunatnych piasków z fragmentami zwęglonego drewna.

Dla obszaru analizy największe znaczenie mają utwory pochodzące ze zlodowacenia środkowopolskiego – Warty. Znaczną powierzchnię zajmują występujące powszechnie gliny zwałowe, które są jednocześnie najstarszymi osadami odsłaniającymi się w obrębie miasta. Tworzą pokrywę o miąższości dochodzącej do 19,6 m. Występują tu również piaski, żwiry i glazy lodowcowe o miąższości do 6 m, w postaci niewielkiego płatu na powierzchni wysoczyzn, w południowo-wschodniej części Brańska. Powyższe utwory należą do osadów lodowcowych (morenowych i glacjalnych). Na wschodzie oraz miejscowo na północy opracowania mieszczą się piaski i żwiry wodnolodowcowe (również te wytworzone na glinach zwałowych), które należą do osadów fluwioglacjalnych, rzeczno-lodowcowych lub sandrowych. Są to zazwyczaj piaski drobno- i średnioziarniste z nielicznymi przewarstwieniami materiału grubszego w postaci płatów. Kolejnymi utworami Zlodowacenia Warty są osady zastoisowe – piaski i mułki, miejscami z glinami, wytopiskowe (także te na glinach zwałowych) zlokalizowane na południowym wschodzie miasta (dwie niewielkie powierzchnie w okolicy rzeki Nurzec). W ich profilu można wyróżnić poziomo warstwowane piaski drobnoziarniste oraz pyłwate. Niecki wytopiskowe wypełniane były w schyłkowym stadium zlodowacenia Warty, kiedy następowało ostateczne wytapianie brył martwego lodu. Piaski, mułki i żwiry kemów budują różnej wielkości formy morfologiczne rozrzucone we wschodniej części miasta. W danym rejonie występuje także płat, który tworzą piaski, żwiry i gliny zwałowe akumulacji szczyłowej.

W mieście Brańsk istotne są również utwory związane z ciekami wodnymi. Należą do nich piaski i mułki (mady) tarasów zalewowych 1,0-3,0 m n.p. rzeki (fluwialne i aluwialne osady rzeczne) oraz torfy na piaskach i mułkach (madach) tarasów zalewowych 1,0-3,0 m n.p. rzeki. Ich obrzeżom towarzyszą namuły piaszczyste oraz torfiaste. Powyższe osady są utworami pochodzącymi z holocenu. Namuły piaszczyste jak i torfiaste powszechnie są w trwale podmokłych obniżeniach terenu i wąskich dolinkach okresowych cieków. Do dziś trwa akumulacja torfów, szczególnie w dolinie Nurca. Utwory holocenię występują na południu oraz w środkowej części miasta – wzdłuż głównych cieków wodnych.

Do czwartorzędu nierozdzielonego zaliczane są piaski, żwiry i gliny deluwialne na glinach zwałowych stanowiące osady deluwialne (zmywów powierzchniowych) w dolinie Nurca oraz Dopływu

spod Kol. Patoke, a także niewielki płat piasków zwietrzelinowych pochodzenia eluwialnego w północno-zachodniej części miasta.

### Surowce mineralne

Na terenie miasta Brańsk w przeszłości mieściło się jedno udokumentowane złożo kruszywa naturalnego – piasku ze żwirem. Zostało ono jednak skreślone z bilansu zasobów i obecnie w granicach opracowania nie występują inne złoża surowców mineralnych. Najbliższe znajdują się na północ od Brańska, w miejscowości Świryny.

Na obszarze miasta istnieją niewielkie możliwości udokumentowania nowych złóż. W jego granicach nie wyznaczono obszarów perspektywicznych ani prognostycznych występowania kopalin naturalnych.

### Gleby

Miasto Brańsk cechuje się dobrymi glebami do uprawy rolniczej. Pokrywa glebowa regionu wykształca się z mięszszych utworów czwartorzędowych pochodzenia lodowcowego. Około 60% gleb wytworzyło się na glinach. Podłożem dla pozostałych są piaski, lokalnie pyły, a w dolinach cieków namuły, torfy i piaski rzeczne.

Północne, północno – zachodnie oraz zachodnie tereny rolnicze miasta Brańsk pokrywają gleby o dobrej i średniej przydatności rolniczej. Są to: gleby brunatne właściwe, gleby pseudobielicowe oraz czarne ziemie. Rozległe polaacie gleb brunatnych najczęściej zaliczane są do 2 kompleksu przydatności rolniczej (pszennego dobrego). Południowa część miasta pokrywa się z doliną Nurca, gdzie znajdują się głównie mady, natomiast część północną i wschodnią zdominowały gleby piaskowe (bielice) o niskiej przydatności rolniczej. Prawie całą dolinę Nurca oraz jego dopływów zajmują użytki zielone w 2 kompleksie (użytki zielone średnie). Znaczna część użytków zielonych została zmeliorowana.

Grunty orne należą głównie do IIb i IVa klasy bonitacyjnej (łącznie 57% zasobów glebowych), natomiast najwięcej użytków zielonych występuje na glebach klasy IV (około 44% powierzchni).

### Wody powierzchniowe

Wody powierzchniowe w granicach miasta należą do zlewni trzeciego rzędu rzeki Bug. Główny układ sieci hydrograficznej obszaru związany jest z rzeźbą połodowcową, a tworzy go rzeka Nurzec wraz z dopływem spod Kol. Patoke oraz rzeką Bronką. Nurzec jest rzeką typowo nizinna, przepływającą przez tereny bagienne i podmokłe. Mierzy ok. 100 km długości. Jego źródła znajdują się w pobliżu miejscowości Stawiszcz, tuż przy granicy z Białorusią, na południowy wschód od Czeremchy na wysokości około 180 m n.p.m. Do Bugu uchodzi w okolicy wsi Wojtkowice-Dady, około 10 km na południowy zachód od Ciechanowca na wysokości 105,4 m n.p.m. Charakterystyczną cechą koryta w tej części biegu jest wyraźne wcięcie w dno doliny, spowodowane procesami erozyjnymi zaistniałymi w wyniku nieprawidłowo przeprowadzonych melioracji w górnych odcinkach cieku. Zmeliorowane są doliny Nurca. Ciągłość Nurca przerwana jest wskutek zlokalizowania 3 małych elektrowni wodnych: Ciechanowiec, Kuczyn, Kostry-Podsędkowięta. Zbudowano również progi piętrzące o wysokości ok. 2,2–2,4 m. Przy braku przeplawek, obiekty te uniemożliwiają wędrowną ryb.

Na obszarze miasta Brańsk wyróżniono 5 jednolitych części wód powierzchniowych (JCWP):

- Dopływ z Domanowa - RW200017266658,
- Nurzec od Nurczyka do Siennicy - RW200024266673,
- Bronka - RW2000172666549,
- Dopływ spod Kol. Patoki - RW200172666572,
- Siennica - PLRW200017266656.

Największą powierzchnię zajmują: Dopływ spod Kol. Patoki (centralna część miasta), Nurzec od Nurczyka do Siennicy (południowa część miasta), Bronka (wschodnia część miasta) oraz Dopływ z Domanowa (zachodnia część miasta). JCWP Siennica zlokalizowana jest fragmentarycznie na południu Brańska i posiada marginalne znaczenie dla miasta. Rozmieszczenie jednolitych części przedstawia poniższa rycina.

Rysunek 8. Rozmieszczenie jednolitych części wód powierzchniowych na terenie miasta Brańsk.

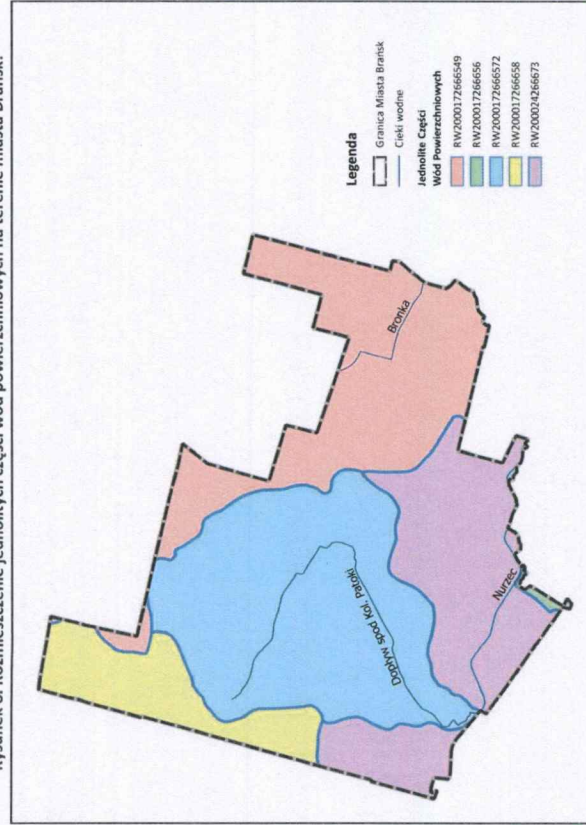

Źródło: opracowanie własne

### Wody podziemne

Zagadnienie zostało opisane w rozdziale 14.3. Zasoby wód podziemnych.

### Klimat

Według regionalizacji klimatycznej Gumińskiego, miasto Brańsk położone jest w obrębie dzielnicy Wschodniej. Obszar ten cechuje się wpływem klimatu kontynentalnego, z dużymi rocznymi amplitudami temperatury powietrza (ostrą i długą zimą, krótkim przedwieśniami i ciepłym latem) oraz przewagą opadów letnich nad zimowymi. Okres wegetacyjny rozpoczyna się wraz z początkiem prac

polowych w okolicach 25 marca i trwa od 190 do 205 dni. Liczba dni mroźnych wynosi od 110 do 135 i jest jedną z najwyższych w całej Polsce. Pokrywa śnieżna zalega na tym obszarze przez około 70–80 dni. Najniższą średnią temperaturę powietrza notuje się w styczniu i wynosi ona -4,3 °C. Najwyższe średnie temperatury przypadają na miesiąc lipiec i osiągną 17,7–18,3 °C. Średnia roczna temperatura powietrza wynosi ok. 7,2 °C. Liczba dni pogodnych waha się w granicach 39–51 dni, a średnie roczne zachmurzenie wynosi ok. 6,4% pokrycia nieba. Wilgotność względna powietrza utrzymuje się między 80 a 81%. Roczna suma opadów jest niewielka – średnio 550 mm. Maksimum opadów przypada na miesiąc letnie od czerwca do sierpnia, a minimum na miesiące zimowe – od stycznia do marca. Z uwagi na wyrównany teren o niewielkich deniwelacjach spływ wody opadowej jest nieznaczny, stąd też niedobory wody w glebie występują lokalnie i wiążą się z głębiej zalegającym poziomem wody gruntowej. Na obszarze miasta dominują wiatry zachodnie o niewielkich prędkościach.

### Krajobraz

Na obszarze miasta dominuje rolniczy krajobraz otwarty oraz lasy i grunty leśne. Ponadto wyróżnić można krajobraz o cechach przyrodniczych, obejmujący dolinę Nurca wraz z dopływami, gdzie przeważają użytki zielone. W mieście przeważa zabudowa jednorodzinna i zagrodowa, można jednak spotkać domy wielorodzinne, blokowiska oraz większe zakłady przemysłowe.

Użytki rolne zajmują ok. 63,05 % powierzchni miasta. Są to otwarte, płaskie powierzchnie o dużych arealach. Na różnicowanie krajobrazu rolniczego wpływają śródpolne niewielkie zadrzewienia i zakrzewienia, a także bezpośrednio przyleganie pól do lasów lub dolin rzecznych.

Obszary leśne stanowią 28,4 % powierzchni miasta. Największy kompleks zlokalizowany jest na północnym-zachodzie. W północno-wschodniej części obszaru tereny leśne i zadrzewione tworzą niewielkie zwarte powierzchnie.

Krajobraz doliny związany jest z rzeką Nurzec i jej dopływami. Doliny tych cieków są słabo zaznaczone w terenie, niemniej jednak stanowią ważny wyróżnik w krajobrazie miasta.

Krajobraz kulturowy stanowi przede wszystkim zabudowa jednorodzinna i zagrodowa, która w wielu miejscach nawiązuje do tradycyjnych form wiejskich. Zlokalizowana jest ona w pobliżu południowej granicy miasta. Ważnym elementem w jego przestrzeni jest zachowany historyczny układ urbanistyczny z niewielkim rynkiem. Struktura miasta charakteryzuje się zwartą zabudową otoczoną rozległymi użytkami rolnymi, które z kolei przylegają do kompleksów leśnych. Z centrum Brańska promieniście rozchodzą się główne powiązania komunikacyjne z sąsiednimi miejscowościami.

Do swoich wyróżników w krajobrazie miasta zaliczają się obiekty zabytkowe. Należą do nich przede wszystkim budynki mieszkalne. Znajdują się tu również: cmentarz żydowski, rzymskokatolicki i prawosławny, cerkiew prawosławna, kościół parafialny p.w. Wniebowzięcia NMP oraz znajdująca się przy nim dzwonnica. Ponadto ciekawymi akcentami są kapliczki przydrożne. Negatywnymi elementami krajobrazu są między innymi obiekty należące do zakładów przemysłowych oraz naporietrzne linie sieci uzbrojenia terenu.

### Szcata roślinna

Miasto Brańsk, zgodnie z podziałem na regiony przyrodniczo-leśne, zaliczane jest do Krainy Mazowiecko-Podlaskiej charakteryzującej się występowaniem łąk i lasów – borów świeżych. Na

opisywanym obszarze dominuje las mieszany (LM). W składzie gatunkowym drzewostanu wyróżniają się sosna, dąb, brzoza, olsza i inne. Lasy Skarbu Państwa zaliczane są do kategorii lasów ochronnych. Stosunkowo zwarte kompleksy lasne koncentrują się w północnej i północno-wschodniej części obszaru miasta.

Flora terenów miasta należy do różnicowanych. Znajdują się tu zespoły roślinne bagienne i torfowiskowe, związane głównie z doliną rzeki Nurzec i jej dopływami. Dominującymi zbiorowiskami na obszarze miasta są jednak fitocenozy związane z polami uprawnymi (zbiorowiska segetalne) i użytkami zielonymi. W pobliżu zabudowań stwierdzono natomiast obecność zbiorowisk ruderalnych.

Użytki zielone zajęte są głównie przez łąki i pastwiska. Występują tu łąki ziołoroślowe *Filipendulion ulmariae* z udziałem *Geranium palustre*, *Filipendula ulmaria*, czasami ze znacznym udziałem gatunków klasy *Artemisietea*, występujące w kompleksie ze zbiorowiskami związku *Calthion* lub jako okrajki lasów łęgowych i zarośli wierzbowych. Zwykle nie są użytkowane, ale mają duże walory estetyczne, szczególnie w lipcu, gdy kwitnie wiązówka błotna. łąki mokre ze śmiałkiem darniowym *Deschampsietum caespitosae* rozwijają się na średnio wilgotnych i zanieczyszczonych siedliskach, towarzyszą często pastwiskom. Natomiast łąki mokre trzęślicowe *Junco-Molinietum* to stosunkowo ubogie florystycznie zbiorowisko łąk trzęślicowych z udziałem różnych gatunków situ, występujące na mało zasobnych glebach. Pojawia się ono w miejscach położonych nieco wyżej od łąk silnie wilgotnych.

Inna grupa to łąki wilgotne nierozdzielone *Molinion* i *Calthion*. Są to zbiorowiska meliorowanych i dobrze nawożonych łąk kośnych. Ich siedliska stanowią żyzne i wilgotne gleby organiczne i mineralnoorganiczne, głównie mursze i mady. Natomiast pastwisko wilgotne *Epilobio-Juncretum effusii* to zbiorowisko łąkowo-pastwiskowe ze znaczącym udziałem situ rozpięzkiego (*Juncus effusus*). Występuje na zanieczyszczonych, wilgotnych pastwiskach, powstałych na skutek silnego wypasania mokrych łąk. Obszary te użytkowane są jako łąki jednokosne, po wykoszeniu zwykle spasane.

Łąki świeże ze Związku *Arrhenatherion elatioris* zajmują największą część obrzeża dolin rzecznych. Są one bogate florystycznie. Występują w miejscach suchszych oraz na zmeliorowanych torfowiskach.

W dolinie Nurca na niewielkich powierzchniach występują także niżowe nadrzeczne łęgi wierzbowo-topolowe w strefie zalewów periodycznych (kompleks dynamiczny: *Salici-Populetum*, *Salicetum triandroviminalis* i inne), a w dolinach innych cieków niżowe łęgi olszowe i jesionowo-olszowe siedlisk wodnogruntowych, okresowo lekko zabagnionych (*Circaeo-Alnetum*). Ponadto spotykane są murawy zalewowe *Agropyro-Rumicion crispi*. Są to zbiorowiska traw rozlogowych i płożących się roślin na miejscach okresowo zalewanych. Do tego typu zbiorowisk zaliczono agregację *Agropyron repens-Urtica dioica*. Agregacje te zdominowane są przez pokrywę *Urtica dioica*, zajmującą niekiedy rozległe powierzchnie na siedliskach zdegradowanych. Wraz z postępującym osuszeniem i mineralizacją utworów organicznych, zbiorowisko to wypiera szuwały trzcinowe, zastępuje wilgotne łąki typu *Calthion* oraz łąki z *Festuca rubra*, *Poa pratensis* i *Alopecurus pratensis*. Zbiorowisko *Agropyro-Urticetum* rozprzestrzenia się bardzo ekspansywnie wzdłuż koryt cieków lub tworzy szerokie okrajki wokół zubożonych form łęgu *Circaeo-Alnetum*.

Roślinność omawianego obszaru ukształtowała się pod wpływem dotychczasowego użytkowania. W wyniku uprawy ziemi nastąpiła zmiana i zubożenie składu gatunkowego w stosunku do potencjalnej roślinności naturalnej. Na terenach użytkowanych rolniczo przeważają zbiorowiska trawiaste łąk i pastwisk, o różnej żyzności i wilgotności lub monokultury upraw polowych. Na terenach ogrodów przydomowych występują rośliny ozdobne i użytkowe. Zbiorowiska roślinności ruderalnej z wtórną sukcesją zajmują tereny odłogowane na przydrożach i nieużytki. Dominują tam gatunki chwastów łąkowych, polnych i ogrodowych.

#### **Fauna**

Świat zwierzęcy na terenie miasta Brańsk związany jest w dużym stopniu z rolniczą działalnością człowieka oraz ekosystemami doliny Nurca. Na wilgotnych, podmokłych łąkach występują pospolite gatunki płazów i gadów, a także gatunki związane z terenami łąk, pól i lasów.

Duże przestrzenie terenów niezabudowanych tworzące mozaikę łąk, pastwisk, pól ornych i lasów stwarzają dogodne obszary do bytowania ptaków drapieżnych oraz innych gatunków. Kompleksy lasne i zadrzewienia śródpolne stanowią schronienie dla większych ssaków związanych ze środowiskiem rolno-leśnym.

#### **Obszary i obiekty przyrodnicze prawnie chronione**

Na terenie objętym opracowaniem nie występują obszarowe formy ochrony ani pomniki przyrody. W odległości ok. 8,8 km na północ od terenu opracowania zlokalizowany jest rezerwat przyrody Koryciny, a w odległości ok. 10,7 km na północ, obszary Natura 2000: PLH200010 – Ostoja w Dolinie Górnej Narwi oraz PLB200007 – Dolina Górnej Narwi.

#### **Projektowany Obszar Chronionego Krajobrazu Doliny Rzeki Nurca**

Dolina Nurca, przebiegająca równoleżnikowo przez południowy obszar miasta, wskazywana jest do objęcia ochroną prawną jako Obszar Chronionego Krajobrazu Doliny Rzeki Nurca. Projektowany obszar jest wieloprzestrzennym elementem o wysokich walorach przyrodniczych w skali regionu wschodniej Polski. Tworzy ciąg powiązań przyrodniczych o znaczeniu lokalnym i regionalnym. Pełni funkcje: ekologiczną, krajobrazową, bioklimatyczną oraz rekreacyjną. Objęta ochroną ma zostać cała dolina rzeczna – dno, terasy i zbocza, a także występujące w jej bezpośrednim sąsiedztwie lasy i łąki.

#### **Korytarze ekologiczne**

Najważniejszą funkcją korytarzy migracyjnych jest umożliwienie rozprzestrzeniania się gatunków i ukierunkowania przepływu materii i informacji biologicznej w krajobrazie. Zachowanie drożności korytarzy uznaje się za jedno z działań priorytetowych w zakresie ochrony przyrody.

Przez obszar miasta przebiega korytarz ekologiczny o randze krajowej, wyznaczony w ramach koncepcji z 2012 r. opracowanej przez Zakład Badania Ssaków PAN w Białowieży (obecnie Instytut Biologii Ssaków) pod kierownictwem prof. dr. hab. W. Jędrzejewskiego.:

- krajowy korytarz północno-centralny Dolina górnej Nurca KPnC-1B (obejmuje południowy obszar miasta – dolinę Nurca oraz obszary zlokalizowane na południe od niej).

Ponadto przez teren miasta, zgodnie z Planem zagospodarowania przestrzennego województwa podlaskiego, przebiega główny korytarz ekologiczny należący do sieci ekologicznej województwa, pn. Puszcza Biała – Puszcza Mielnicka GKPNc-2A. Korytarz swoim zasięgiem obejmuje



część Obszaru Chronionego Krajobrazu „Dolina Bugu i Nurca” oraz tereny rolno-lesne, w tym część doliny rzeki Nurzec i rezerwat przyrody „Koryciny”. Jego fragment przebiega przez południowo-zachodnią część miasta w rejonie doliny Nurca. Korytarz stanowi powiązanie pomiędzy obszarami węzłowymi sieci ekologicznych na pograniczu województw, a jego utworzenie ma służyć zapewnieniu ciągłości sieci obszarów objętych ochroną prawną oraz unifikacji statusów i zasad ich ochrony.

Rysunek 9. Korytarze ekologiczne o randze krajowej i międzynarodowej.

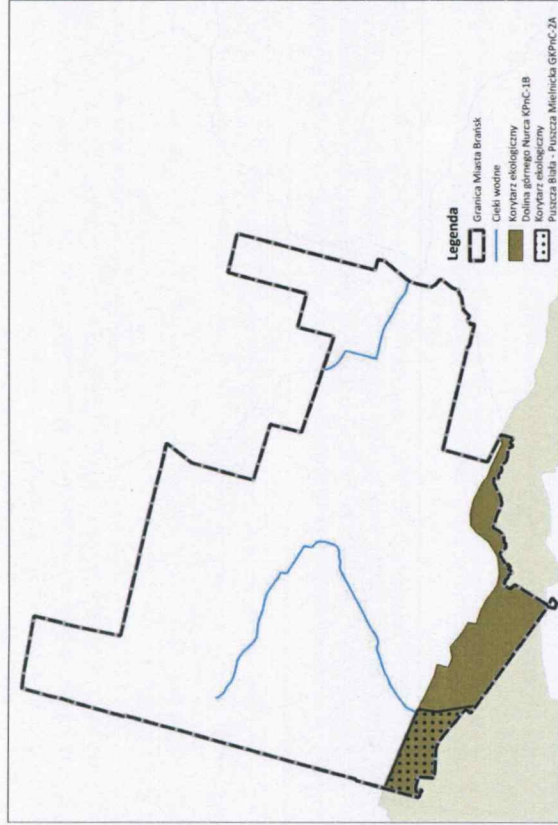

Źródło: opracowanie własne

Na terenie miasta Brańsk wyróżnić można także lokalne korytarze ekologiczne – dolinę rzeczną Bronki oraz Dopływu spod Kol. Patoki. Są to drogi migracyjne mniejszej skali, niemniej jednak są równie ważne w prawidłowym funkcjonowaniu ekosystemu. Pełnią one rolę łącznika między oddalonymi siedliskami zwierząt wewnątrz miasta Brańsk, a także między sąsiednimi gminami. Podobną funkcję mają także zwarte lasy, zadrzewienia i zakrzewienia oraz pasma łąk i pastwisk.

Zgodnie z Planem zagospodarowania przestrzennego województwa podlaskiego, przez teren miasta nie przebiega korytarz ekologiczny należący do sieci ekologicznej województwa.

#### **Przyrodniczy System Miasta (PSM)**

Przyrodniczy System Miasta ma na celu powiązanie ze sobą oraz ochronę najcenniejszych zasobów naturalnych obszaru. Jego sprawne funkcjonowanie zapewnia prawidłowy rozwój poszczególnych ekosystemów, wymianę genetyczną oraz możliwość migracji roślin i zwierząt. Podstawowe elementy PSM to doliny rzeczne wraz z torfowiskami i terenami bagiennymi, pełniące rolę łączników pomiędzy obszarami węzłowymi, zlokalizowanymi głównie w kompleksach leśnych

i leśno-łąkowych. Ponadto wyróżnić można tzw. siegacze ekologiczne, czyli obszary stanowiące krótkie odcinki łącznikowe pomiędzy poszczególnymi elementami systemu.

Strukturami wspomagającymi prawidłowe funkcjonowanie PSM są:

- drobnoprzestrzenne ekosystemy leśne, zagajniki i zakrzewienia śródpolne,
- lokalne i okresowe podmokłości (mokradła),
- tereny rolnicze, łąki i pastwiska.

#### **Obszary węzłowe:**

- A. kompleks leśny wraz ze strefą ekotonową przy północno-zachodniej granicy miasta;
- B. kompleks leśny wraz ze strefą ekotonową w północno-wschodniej części miasta;
- C. kompleks leśny położony na wschód od ulicy Bielskiej, przy wschodniej granicy miasta.

#### **Obszary łącznikowe:**

- dolina Nurca, łącząca cenne tereny przyrodnicze znajdujące się poza granicami miasta;
- dolina Dopływu spod Kol. Patoki, łącząca obszar węzłowy „A” z doliną Nurca;
- dolina Bronki, łącząca dolinę Nurca i obszary węzłowe „B” i „C”.

#### **Siegacze ekologiczne:**

Objęciem pasma zagajników, łąk, zarośli, mniejszych terenów zalesionych, zadrzewień, rowów melioracyjnych.

Najcenniejsze obszary przyrodnicze gminy tworzą mozaikę zróżnicowanych ekosystemów, zlokalizowanych w różnych częściach miasta Brańsk. Dotychczasowe użytkowanie przestrzeni przyrodniczej spowodowało, że w niektórych terenach obserwuje się wyraźne zgrupowania walorów, podczas, gdy znaczne połacie miasta są ich pozbawione. Jest to podstawowa przesłanka do utworzenia w mieście Brańsk przyrodniczego systemu, który na skalę lokalną będzie obejmował wszystkie tereny decydujące o jakości środowiska, wyróżniające się pod względem bogactwa przyrodniczego.

Kształtowanie przestrzeni na obszarach systemu powinno uwzględniać:

1. ochronę przed uszczuplaniem powierzchni obszarów węzłowych oraz korytarzy ekologicznych,
2. ochronę przed zmianą przeznaczenia w obrębie obszarów węzłowych i łącznikowych na użytkowanie zagrażające ich prawidłowemu funkcjonowaniu,
3. działania prowadzące do ochrony rzadkich gatunków roślin i zwierząt, a także wzbogacania składu gatunkowego flory i fauny.

Rysunek 10. Przyrodniczy System Miasta Brańsk.

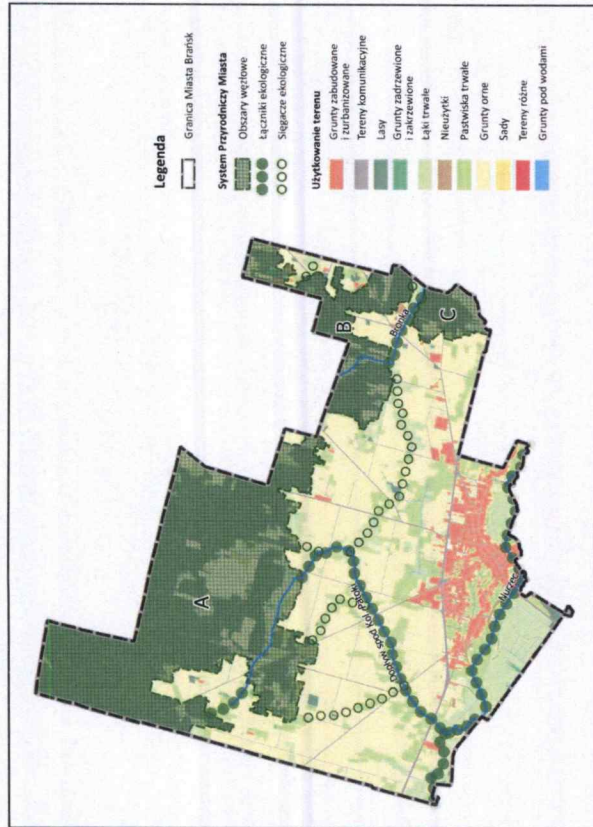

Źródło: opracowanie własne

## 5.2. STAN ŚRODOWISKA

### Stan wód powierzchniowych

Stan czystości wód powierzchniowych na obszarze miasta kontroluje Główny Inspektorat Ochrony Środowiska, zgodnie z rozporządzeniami wykonawczymi do ustawy Prawo Wodne. Prowadzony monitoring ma na celu pozyskanie informacji o stanie wód powierzchniowych dla potrzeb planowania w gospodarowaniu wodami oraz oceny osiągnięcia celów środowiskowych.

Wody powierzchniowe w rejonie miasta Brańsk podlegają badaniom jakościowym w ramach Państwowego Monitoringu Środowiska (PMŚ). Ocena jakości wód powierzchniowych na lata 2017-2018 została przeprowadzona dla dwóch jednolitych części wód zlokalizowanych na terenie miasta. Potencjał ekologiczny określany został jako umiarkowany, a klasa elementów biologicznych i fizykochemicznych – 2. Ogólny stan JCWP oceniony został jako zły.

Tabela 15. Ocena jakości wód powierzchniowych w latach 2017-2018.

Rzeka	Nazwa reprezentatywnego punktu pomiarowo-kontrolnego	Klasa elementów biologicznych	Klasa elementów hydromorfologicznych	Klasa elementów fizykochemicznych	Stan/potencjał ekologiczny	Stan JCW
Dopływ z Domanowa	Dopływ z Domanowa - ujście do Nurca	2	-	-	umiarkowany	zły
Siennica	Siennica – ujście do Nurca	2	-	-	umiarkowany	zły

źródło: GIOŚ, 2020

We wszystkich 5 jednolitych częściach wód powierzchniowych na obszarze miasta, stan określany jest jako zły. Dwie części – Nurzec od Nurczyka do Siennicy oraz Dopływ spod Kol. Patoki nie są zagrożone nieosiągnięciem celów środowiskowych (dobry stan/potencjał ekologiczny oraz dobry stan chemiczny). Dla pozostałych cieków zastosowano odstępstwa ze względu na brak możliwości osiągnięcia celów do 2015 roku.

Tabela 16. Cele środowiskowe dla poszczególnych JCWP rzecznych.

Lp.	Jednolita część wód powierzchniowych	Ocena ryzyka nieosiągnięcia celów środowiskowych	Cel środowiskowy	Typ odstępstwa	Termin osiągnięcia dobrego stanu
1.	Dopływ spod Kol. Patoki (PLRW200017266572)	niezagrożona	dobry stan ekologiczny i chemiczny	-	-
2.	Dopływ z Domanowa (PLRW20001726658)	zagrożona	dobry stan ekologiczny i chemiczny	przedłużenie terminu osiągnięcia celu: -brak możliwości technicznych -dysproporcjonalne koszty	2021
3.	Siennica (PLRW20001726656)	zagrożona	dobry stan ekologiczny i chemiczny	przedłużenie terminu osiągnięcia celu: -brak możliwości technicznych -dysproporcjonalne koszty	2021
4.	Bronka (PLRW200017266549)	zagrożona	dobry stan ekologiczny i chemiczny	przedłużenie terminu osiągnięcia celu: -brak możliwości technicznych -dysproporcjonalne koszty	2021
5.	Nurzec od Nurczyka do Siennicy (PLRW200024266673)	niezagrożona	dobry stan ekologiczny i chemiczny	-	-

źródło: Plan gospodarowania wodami na obszarze dorzecza Wisły, 2016

### Stan wód podziemnych

W 2019 roku na zlecenie Głównego Inspektoratu Ochrony Środowiska, w ramach Państwowego Monitoringu Środowiska, Państwowy Instytut Geologiczny przeprowadził badania

diagnostyczne stanu chemicznego jednolitych części wód podziemnych. Najbliżej miasta Brańsk, w granicach JCWPd nr 55, znalazły się dwa punkty pomiarowe – w gminie Wysokie Mazowieckie oraz Mielnik. Stan ich wód został zakwalifikowany do II klasy, czyli wód dobrej jakości pod względem elementów fizykochemicznych. Zgodnie z *Planem gospodarki wodami w dorzeczu Wisły (2016)* Jednolita część wód podziemnych (JCWPd) nr 55 (PLGW200055) cechuje się dobrym stanem ilościowym i chemicznym. Nie jest zagrożona nieosiągnięciem celów środowiskowych.

#### Stan powietrza atmosferycznego

W raporcie za 2019 rok Regionalny Wydział Monitoringu Środowiska w Białymstoku Departamentu Monitoringu Środowiska Głównego Inspektoratu Ochrony Środowiska opublikował wyniki monitoringu stężenia substancji mających wpływ na stan powietrza. Zgodnie z przyjętą metodyką województwo podlaskie zostało podzielone na 2 strefy: aglomerację białostocką (obejmującą miasto Białystok) oraz strefę podlaską (obejmującą pozostały obszar województwa podlaskiego, w tym miasto Brańsk). Na podstawie przeprowadzonego monitoringu i analizy pozyskanych danych w strefie podlaskiej oceniono, że badane substancje nie przekroczyły wyznaczonych norm i zaliczono je do klasy A. W odniesieniu do poziomu celu długoterminowego (do osiągnięcia w 2020 r.), dla którego opracowano dodatkową klasyfikację, strefa podlaska zaliczona została do klasy D2 w przypadku zanieczyszczenia ozonem oraz do klasy C1 dla pyłu PM2,5.

Tabela 17. Ocena jakości powietrza w strefie podlaskiej za rok 2019 – kryterium ochrony zdrowia.

Nazwa strefy	Kod strefy	Symbol klasy wynikowej dla poszczególnych zanieczyszczeń dla obszaru całej strefy											
		SO <sub>2</sub>	NO <sub>2</sub>	PM10	Pb	C <sub>6</sub> H <sub>6</sub>	Co	O <sub>3</sub>	As	Cd	Ni	BaP	PM2,5
Strefa podlaska	PL2002	A	A	A	A	A	A	A <sup>2</sup>	A	A	A	A	A <sup>3</sup>

źródło: GIOŚ 2020, Roczna ocena jakości powietrza w województwie podlaskim za 2019r.

W przypadku oceny jakości powietrza według kryteriów ochrony roślin, w 2019 roku w strefie podlaskiej normy nie zostały przekroczone. Jednak odnotowano przekroczenia wartości ozonu dla celu długoterminowego i nadano mu klasę D<sub>2</sub>.

Tabela 18. Ocena jakości powietrza w strefie podlaskiej za rok 2019 – kryterium ochrony roślin.

Nazwa strefy	Kod strefy	Klasa strefy dla poszczególnych zanieczyszczeń			Klasa celu długoterminowego	
		SO <sub>2</sub>	NO <sub>x</sub>	O <sub>3</sub>	O <sub>3</sub>	D <sub>2</sub>
Strefa podlaska	PL2002	A	A	A	A	D <sub>2</sub>

źródło: GIOŚ 2020, Roczna ocena jakości powietrza w województwie podlaskim za 2019 r.

<sup>2</sup> Dla ozonu – poziom celu długoterminowego, strefa podlaska uzyskała klasę D<sub>2</sub>

<sup>3</sup> Dla pyłu PM2,5 – poziom dopuszczalny II faza, strefa podlaska uzyskała klasę C1

### 5.3. ZAGROŻENIA ŚRODOWISKA

#### Zagrożenia dla wód powierzchniowych i podziemnych

Zmiany składu chemicznego wód podziemnych i powierzchniowych związane są przede wszystkim z odprowadzaniem do środowiska niedostatecznie oczyszczonych ścieków komunalnych. W mieście występuje jednak wysoki stopień skanalizowania. Wpływ na skład chemiczny wody ma głównie nieprawidłowa gospodarka rolna, zbyt intensywne nawożenie oraz stosowanie środków ochrony roślin. Infiltracja szkodliwych substancji w głąb ziemi jest szczególnie niebezpieczna na obszarach pozbawionych naturalnej warstwy izolacyjnej.

Głębokość występowania głównego poziomu wodonośnego, typ naturalnej izolacji oraz jej miąższość, a także rodzaj ognisk zanieczyszczeń i intensywność ich oddziaływania są najważniejszymi czynnikami wpływającymi na ocenę zagrożenia wód podziemnych. Z uwagi na nieliczne źródła zanieczyszczeń oraz grubą warstwę izolujących glin zwalowych teren miasta Brańsk w większości uznano za obszar wysokiej i średniej odporności poziomu głównego, gdzie zagrożenie jakości wód kształtuje się na poziomie niskim i bardzo niskim. Średni stopień zagrożenia, z uwagi na znaczną koncentrację zabudowy, a więc i źródeł zanieczyszczeń, występuje na południu opracowania, w centrum miasta. We wschodniej części jednostki administracyjnej wyznaczono także niewielki fragment o wysokim stopniu zagrożenia głównego użytkowego poziomu wód podziemnych.

Rysunek 11. Stopień zagrożenia głównego użytkowego poziomu wód podziemnych.

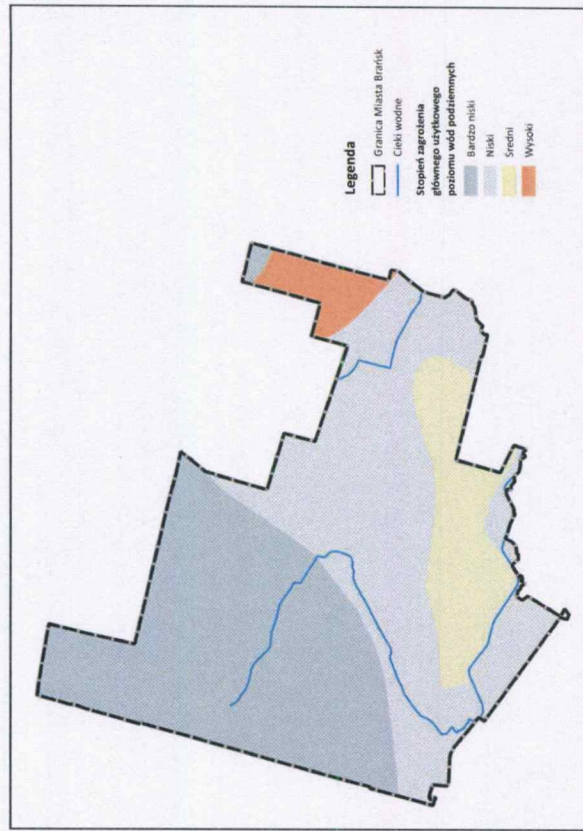

Źródło: opracowanie własne

Obszar miasta uznawany jest za deficytowy w zakresie zasobności w wody podziemne.

Jednym z najważniejszych działań mających na celu poprawę stanu chemicznego wód jest regulacja gospodarki wodno-kanalizacyjnej. **Ponadto należy ograniczyć rozpręszanie się zabudowy na terenach, gdzie rozbudowa sieci kanalizacyjnej jest nieuzasadniona ekonomicznie lub niemożliwa z innych względów.** Ważnym aspektem jest także prawidłowe stosowanie nawozów i środków ochrony roślin.

#### Zagrożenie powodziowe

Dla obszaru miasta Brańsk zostały sporządzone mapy zagrożenia i ryzyka powodziowego w ramach Informatycznego Systemu Ostrony Kraju (ISOK), zagadnienie to zostało szerzej opisane w rozdziale 10. Uwarunkowania wynikające z zagrożenia bezpieczeństwa ludności i jej mienia, w punkcie 10.1. Zagrożenie powodziowe.

#### Źródła zanieczyszczeń powietrza atmosferycznego

Na analizowanym obszarze największym źródłem zanieczyszczeń powietrza jest ruch samochodowy, szczególnie w obrębie drogi krajowej nr 66 łączącej Zambrow z przejściem granicznym na Białoruś w Polowicach, a także w obrębie drogi wojewódzkiej nr 681 o przebiegu Roszki Wodźki – Łąpy – Poświętne – Brańsk – Ciechanowiec. Okresowo występująca emisja toksycznych substancji z indywidualnych kotłowni używanych w gospodarstwach domowych może przyczynić się do spadku jakości powietrza w okresach grzewczych. W obrębie miasta znajdują się także zakłady przemysłowe mogące powodować dodatkowe zanieczyszczenie powietrza.

#### Osuwiska

Ze względu na mało urozmaiconą rzeźbę terenu, w mieście nie obserwuje się zjawisk geodynamicznych ani obszarów predysponowanych do ich powstawania.

#### Hałas

Klimat akustyczny na obszarze opracowania warunkują takie czynniki jak natężenie ruchu samochodowego i jakość sieci drogowej, w mniejszym stopniu – ilość i zagęszczenie zabudowy oraz występowanie zakładów usługowych, przemysłowych i terenów rekreacyjnych.

Istotnym źródłem hałasu na terenie miasta Brańsk może być ruch samochodowy odbywający się na drodze krajowej nr 66 łączącej Zambrow z przejściem granicznym na Białoruś w Polowicach, a także w obrębie drogi wojewódzkiej nr 681 o przebiegu Roszki Wodźki – Łąpy – Poświętne – Brańsk – Ciechanowiec. Dodatkowo na klimat akustyczny miasta wpływają zakłady przemysłowe, szczególnie te, które zlokalizowane są w centrum Brańska, w pobliżu budynków mieszkalnych. W niedalekiej przyszłości dodatkowym źródłem hałasu może stać się także teren zbiornika wodnego, gdzie planuje się utworzenie kąpieliska oraz wykonanie innych elementów zagospodarowania rekreacyjnego. Poza wymienionymi źródłami hałasu, na terenie opracowania nie ma innych istotnych źródeł, które mogłyby przyczynić się do przekroczeń dopuszczalnych norm hałasu.

#### Zagrożenia dla powiązań przyrodniczych

Główną barierą antropogeniczną dla powiązań ekologicznych na obszarze miasta Brańsk jest sieć drogowa, w szczególności droga krajowa nr 66 łącząca Zambrow z przejściem granicznym na Białoruś w Polowicach, a także droga wojewódzka nr 681 o przebiegu Roszki Wodźki – Łąpy – Poświętne – Brańsk – Ciechanowiec, w mniejszym stopniu drogi powiatowe i gminne. Największym zagrożeniem są drogi przecinające kompleksy leśne i doliny rzeczne. Mniejsze zagrożenie stanowi zwarła zabudowa miasta.

W celu minimalizowania zagrożeń dla powiązań ekologicznych uznaje się za sprawę priorytetową zachowanie drożności korytarzy ekologicznych. Istotne jest ograniczenie zabudowy dolin rzecznych, wprowadzania obiektów kubaturowych na terenach pełniących wyłącznie funkcje ekologiczne (lasy, rozległe, otwarte kompleksy łąk i pól). Niedopuszczalne jest grodzienie w obrębie koryt rzecznych.

#### Podsumowanie

1. Gmina miejska Brańsk w całości położona jest w granicach mezoregionu Równina Bielska.
2. Miasto charakteryzuje się mało zróżnicowanym ukształtowaniem terenu. Rozległe równiny przecina jedynie dolina rzeki Nurzec, zlokalizowana na południu obszaru analizy. Rzędne terenu w rejonie miasta sięgają od 122 do 160 m n.p.m.
3. Brańsk położony jest w obrębie zlewni Bugu. W krajobrazie miasta dominuje dolina rzeki Nurzec oraz jej mniejsze dopływy (dopływ spod Kol. Patoki, rzeka Bronka).
4. W podziale woj. podlaskiego na krainy klimatyczne obszar miasta Brańsk zaliczony został do „Krainy Nadbużańskiej”, która charakteryzuje się najlepszymi warunkami klimatycznymi dla rolnictwa w całym województwie.
5. Lesistość wynosi ok. 28,4% obszaru miasta. Użytki rolne obejmują ok. 63% jego powierzchni. Warunki glebowe, rzeźba terenu oraz klimat sprzyjają rozwojowi rolnictwa.
6. W mieście Brańsk nie występują obszary objęte powierzchniowymi prawnymi formami ochrony przyrody. Dolina rzeki Nurzec stanowi jednak część szczególnie cennego korytarza ekologicznego, łączącego ważne ekosystemy – Dolinę Górnej Narwi oraz Dolina Bugu i Nurca (obszary Natura 2000), a dalej Puszcze Białowieską.
7. Miasto Brańsk położone jest w obszarze „Zielonych Płuc Polski”, który odznacza się szczególnymi walorami ekologicznymi, mającymi potencjał dla rozwoju zarówno turystyki jak i rolnictwa ekologicznego.
8. Przeważa obszar miasta Brańsk przebiega krajowy korytarz północno-centralny Dolina górnej Nurca KPnC-1B (obejmujący południowy obszar miasta – dolinę Nurca oraz obszary zlokalizowane na południe od niej).
9. W rejonie doliny Nurca występuje zagrożenie zalewu wodami powodziowymi o prawdopodobieństwie 1% i 10%.

## 6. UWARUNKOWANIA WYNIKAJĄCE ZE STANU DZIEDZICTWA KULTUROWEGO I ZABYTKÓW ORAZ DÓBR KULTURY WSPÓŁCZESNEJ

### 6.1. OBIEKTY WPISANE DO REJESTRU ZABYTKÓW

W granicach miasta Brańsk pozostałości po jego wielowiekowej historii stanowią zabytki nieruchome, które z racji swoich szczególnych wartości historyczno-kulturowych zostały wpisane do rejestru zabytków. Wykaz zabytków wpisanych do rejestru zabytków wraz ze wskazaniem ich lokalizacji i numeru decyzji przedstawia poniższa tabela.

Tabela 19. Obiekty wpisane do rejestru zabytków.

Lp.	Obiekt	Czas powstania	Adres	Numer dz. ewid.	Data	Numer ostatniej decyzji
1.	Zabytkowy układ przestrzenny miasta	1493-XVIII w.	-	-	17.12.1979 r.	A-417
2.	Kościół parafialny p.w. Wniebowzięcia NMP	1859-1862 r.	Ul. Kościelna	2054	9.12.1987 r.	A-403
3.	Dzwonnica przy kościele parafialnym p.w. Wniebowzięcia NMP	1863 r.	Ul. Kościelna	2054	9.12.1987 r.	A-403
4.	Cerkiew prawosławna filialna p.w. Szymona Słupnika	XIX/XX w.	Ul. Piłsudskiego	1484/3	30.12.1987 r.	673
5.	Kapliczka przydrożna z figurą św. Piotra	poł. XIX w.	Ul. Binduga/ Kilińskiego	1265	29.12.1983 r.	535
6.	Cmentarz ekumeniczny prawosławny parafii prawosławnej w Małaszach	1803 r.	Ul. Armii Krajowej/ Adama Mickiewicza	1198/2	12.10.1993 r.	A-79
7.	Cmentarz rzymskokatolicki	1852 r.	Ul. Biełska	749	27.10.1993 r.	A-75
8.	Cmentarz żydowski	1820 r.	Przy drodze do Brzeźnicy	2226	20.10.1993 r.	A-76
9.	Dom drewniany	ok. 1900 r.	Ul. Piłsudskiego nr 3	1485/2, 1486/2	22.12.1987 r.	A-404
10.	Zespół tradycyjnego budownictwa drewnianego	Budynek mieszkalny Obora Stodola	Ul. Piłsudskiego nr 15	1494, 1069	14.02.1977 r.	A-405
11.	Stanowisko archeologiczne nr AZP 45-83/1	średniowiecze	na południe od centrum miejscowości	2058	30.03.1967 r.	C-8

Źródło: Opracowanie własne na podstawie danych z WEZ

Największym zainteresowaniem turystycznym wśród obiektów zabytkowych wpisanych do rejestru zabytków cieszy się historyczny układ przestrzenny miasta wraz z kościołami zlokalizowanymi w centrum miejscowości, tj. Kościół parafialny p.w. Wniebowzięcia NMP oraz Cerkiew prawosławna filialna p.w. Szymona Słupnika. Ważnymi miejscami dla tożsamości miasta są również cmentarze (rzymskokatolicki, żydowski oraz prawosławny), które są świadectwem wielowyznaniowej kultury przodków obecnych mieszkańców Brańska.

#### Kościół parafialny p.w. Wniebowzięcia NMP

Kościół parafialny p.w. Wniebowzięcia NMP powstał w latach 1859 – 1862. Murowana świątynia została wybudowana dzięki działaniu księdza proboszcza Wojciecha Kociolkowskiego, który należał do Zgromadzenia Księży Misjonarzy. Obiekt poświęcony został w 1862 r. przez księdza Stanisława Włodkowskiego – dziekana z Biełska Podlaskiego. Kościół został podpalony przez wojska hitlerowskie w czasie II wojny światowej w nocy z 31 lipca na 1 sierpnia 1944 r. Odbudowę obiektu prowadził: ksiądz wikariusz Józef Chwałko, ksiądz kanonik proboszcz Kazimierz Łomacki oraz ksiądz kanonik Franciszek Smorczewski (następny proboszcz). Ołtarz główny z nowym obrazem Najświętszej Maryi Panny Wniebowziętej został poświęcony oraz konsekrowany w 2002 r. przez biskupa Antoniego Dydycza. Wokół kościoła mieszczą się również inne obiekty zabytkowe, tj. dzwonnica zbudowana 1863 r. oraz cmentarz przykościelny.

Fotografia 1. Kościół zabytkowy p.w. Wniebowzięcia NMP



Źródło: Zdjęcia własne

#### Zabytkowy układ przestrzenny miasta

Układ przestrzenny miasta Brańsk stanowi wartościowy zabytek urbanistyczny, który wyrósł na kanwie typowego planu lokacyjnego miasta średniowiecznego. Brańsk jest jednym z najstarszych ośrodków miejskich dawnego województwa podlaskiego. Prawa miejskie nadano mu już w 1493 roku, kiedy to stał się jednym z ważniejszych punktów na szlaku łączącym Mazowsze z Litwą. Miasto

było również siedzibą sądów ziemskich i grodzkich bielskich do roku 1768. Z kolei do III rozbioru Polski odbywały się w nim słynne sejmiki bielskie. Brańsk stanowił jedno z najważniejszych miast ziemi bielskiej niemal przez cały okres Rzeczypospolitej szlacheckiej. Obecnie o jego wyjątkowych walorach świadczą również liczne budynki mieszkalne wpisane do wojewódzkiej ewidencji zabytków.

Fotografia 2. Rynek w Brańsku

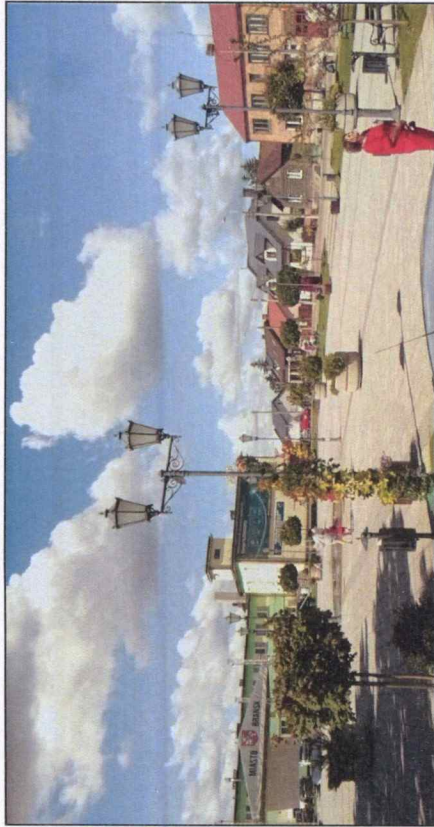

Źródło: Zdjęcia własne

## 6.2. OBIEKTY WPISANE DO EWIDENCJI ZABYTKÓW

Poza obiektami zabytkowymi występującymi w rejestrze zabytków, na terenie miasta wskazano 18 obiektów, które ze względu na swoje wartości historyczne zostały zaliczone do ewidencji zabytków. Są to budynki mieszkalne wybudowane głównie na przełomie XIX i XX wieku, a także cmentarze. Wykaz zabytków wpisanych do wojewódzkiej ewidencji zabytków wraz ze wskazaniem ich lokalizacji przedstawia poniższa tabela.

Tabela 20. Obiekty wpisane do wojewódzkiej ewidencji zabytków.

Lp.	Obiekt	Adres	Numer dz. ewid.
1.	Kapliczka przydrożna	Ul. Boćkowska	1537
2.	Kaplica cmentarna pw. św. Scholastyki	Ul. Bielska	749
3.	Cmentarz przykościelny	Ul. Kościelna	2054
4.	Cmentarz przycerkiewny	Ul. Kościuszki/Piłsudskiego	1484/3
5.	Budynek mieszkalny	Ul. Binduga nr 80	1639
6.	Budynek mieszkalny	Ul. Binduga nr 79	1666

Lp.	Obiekt	Adres	Numer dz. ewid.
7.	Budynek mieszkalny	Ul. Binduga nr 63	1677
8.	Budynek mieszkalny	Ul. Binduga nr 36	1699
9.	Budynek mieszkalny	Ul. Binduga nr 31	1745/1
10.	Budynek mieszkalny	Ul. Binduga nr 20	1754
11.	Budynek mieszkalny	Ul. Mickiewicza nr 15	1814
12.	Budynek mieszkalny	Ul. Mickiewicza nr 39	1730
13.	Budynek mieszkalny	Ul. Piłsudskiego nr 28	2083/2
14.	Budynek mieszkalny	Ul. Kościuszki nr 18	1458
15.	Budynek mieszkalny	Ul. Kościuszki nr 22	1456
16.	Budynek mieszkalny	Ul. Jana Pawła II nr 18	1808/1, 1808/2
17.	Budynek mieszkalny	Ul. Jana Pawła II nr 19	1907/1, 1907/3
18.	Budynek mieszkalny	Ul. Binduga 86	1636

Źródło: Wojewódzka Ewidencja Zabytków

## 6.3. ARCHEOLOGIA

Na obszarze miasta znajdują się 33 stanowiska archeologiczne. Wykaz stanowisk archeologicznych przedstawia poniższa tabela, natomiast rysunek Studium wskazuje ich lokalizację. Stanowisko nr 45-83/1 wpisane jest do rejestru zabytków (C-8 z 30.03.1967 r.) – obszar przedmiotowego stanowiska należy wyłączyć z wszelkiej działalności inwestycyjnej.

Tabela 21. Zabytki archeologiczne w granicach miasta.

Lp.	Miejscowość	Numer obszaru AZP	Numer stanowiska na obszarze	Numer stanowiska w miejscowości
1.	Brańsk (wpis do rejestru zabytków: C-8 z 30.03.1967 r.)	45-83	1	1
2.	Brańsk	45-83	2	2
3.	Brańsk	45-83	3	3
4.	Brańsk	45-83	4	4
5.	Brańsk	45-83	5	5
6.	Brańsk	45-83	6	6
7.	Brańsk	45-83	7	7
8.	Brańsk	45-83	8	8

Lp.	Miejscowość	Numer obszaru AZP	Numer stanowiska na obszarze	Numer stanowiska w miejscowości
9.	Brańsk	45-83	9	9
10.	Brańsk	45-83	10	10
11.	Brańsk	45-83	11	11
12.	Brańsk	45-83	12	12
13.	Brańsk	45-83	13	13
14.	Brańsk	45-83	14	14
15.	Brańsk	45-83	15	15
16.	Brańsk	45-83	16	16
17.	Brańsk	45-83	17	17
18.	Brańsk	45-83	28	18
19.	Brańsk	45-83	18	19
20.	Brańsk	45-83	29	20
21.	Brańsk	45-83	35	36
22.	Brańsk	45-84	1	22
23.	Brańsk	45-84	2	24
24.	Brańsk	45-84	59	26
25.	Brańsk	45-84	60	27
26.	Brańsk	45-84	61	28
27.	Brańsk	45-84	62	29
28.	Brańsk	45-84	63	30
29.	Brańsk	45-84	64	31
30.	Brańsk	45-84	65	32
31.	Brańsk	45-84	68	33
32.	Brańsk/Kiersówek – na granicy obszaru objętego Studium	45-84	66	17
33.	Brańsk	45-84	67	4

Źródło: Wojewódzka Ewidencja Zabytków

#### **Podsumowanie**

Wieloletkowe dzieje osadnictwa w granicach miasta Brańsk pozostawiły po sobie liczne ślady w formie obiektów cennych pod względem historycznym (zabytki ujęte w wojewódzkiej ewidencji zabytków oraz wpisane do rejestru zabytków, bądź stanowiska archeologiczne). Część z nich uległa zniszczeniu do tego stopnia, że na powierzchni ziemi nie jest już widoczna. Mimo to, każdy

z wymienionych obiektów wciąż stanowi znaczący element dziedzictwa kulturowego miasta i odpowiednio wyeksponowany może być atrakcyjnym i przyciągającym produktem turystycznym. Wymaga to jednak licznych działań konserwacyjnych, a także promocyjnych jak np. wyznaczenie tras pieszych i rowerowych prowadzących szlakiem zabytków miasta Brańsk i gmin sąsiednich, m.in. w powiązaniu z zabytkami zlokalizowanymi w obszarze Gminy Brańsk, w szczególności w miejscowości Domanowo.

Przedstawione wykazy nie są zbiorami zamkniętymi, a nowe obiekty uznane za cenne dla gminy i regionu mogą być do nich włączane.

### **7. UWARUNKOWANIA WYNIKAJĄCE Z REKOMENDACJI I WNIOSKÓW ZAWARTYCH W AUDYCIE KRAJOBRAZOWYM LUB OKREŚLENIA PRZEZ AUDYT KRAJOBRAZOWY GRANIC KRAJOBRAZÓW PRIORYTETOWYCH**

Dla województwa podlaskiego nie został opracowany audyt krajobrazowy oraz nie zostały wskazane granice krajobrazów priorytetowych, zatem z oczywistych względów Studium nie odnosi się do uwarunkowań wynikających z rekomendacji i wniosków zawartych w audycie krajobrazowym. Wskazuje się, iż trwają prace nad audytem krajobrazowym, które zostały zainicjowane Uchwałą Nr 316/4634/2018 Zarządu Województwa Podlaskiego z dnia 4 września 2018 r. w sprawie przystąpienia do sporządzenia audytu krajobrazowego dla województwa podlaskiego.

### **8. UWARUNKOWANIA WYNIKAJĄCE Z DIAGNOZY SYSTEMU KOMUNIKACJI**

Sieć dróg publicznych w mieście Brańsk obejmuje drogi kategorii krajowej, wojewódzkiej, powiatowej oraz gminnej. Drogi publiczne w obszarze zwartej zabudowy uzupełnione są drogami wewnętrznymi, zapewniającymi obsługę komunikacyjną terenów budowlanych. Układ sieci drogowej jest dobrze wykształcony, znaczna część dróg publicznych gminnych jest utwardzona, w dobrym lub zadowalającym stanie technicznym.

#### **8.1. POWIĄZANIA KOMUNIKACYJNE**

Najważniejszym ciągiem komunikacyjnym stanowiącym istotne ponadlokalne powiązanie komunikacyjne miasta Brańsk jest droga krajowa nr 66 klasy głównej, przebiegająca przez miejscowości: Zambrów - Wysokie Mazowieckie - Brańsk - Bielsk Podlaski - Kleszczel - Czeremcha - Polowce - granica państwa (przejście graniczne w miejscowości Polowce). Droga ta pełni funkcję

połączenia ponadlokalnego, łączy w układzie równoleżnikowym najważniejsze ośrodki miejskie regionu.

Zewnętrzne powiązanie komunikacyjne miasta Brańsk zapewnia również droga wojewódzka numer 681 (przebieg: Roszki Wodzki - Łapy - Poświętne - Brańsk - Ciecchanowiec). Droga nr 681 przecina miasto Brańsk w układzie południkowym, stanowi połączenie drogowe sąsiadujących ze sobą gmin m.in.: Brańsk (gmina wiejska), Poświętne, Wyszki, Rudka i Ciecchanowiec.

Ponadto w ramach lokalnych powiązań komunikacyjnych miasta Brańsk należy wskazać również dobrze wykształconą sieć dróg powiatowych (układ pierścieniowy wychodzący z części zurbanizowanej miasta), który zapewnia optymalne połączenia drogowe z sąsiednimi gminami czy powiatami.

Schemat zewnętrznych powiązań komunikacyjnych miasta Brańsk przedstawia poniższy rysunek.

Rysunek 12. Zewnętrzne powiązania komunikacyjne miasta Brańsk.

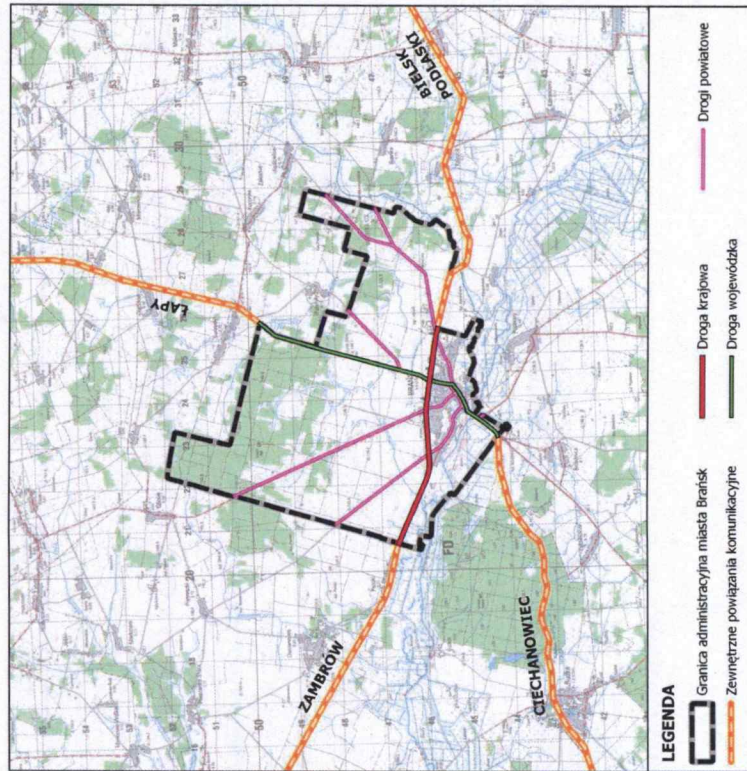

Źródło: Opracowanie własne

## 8.2. UKŁAD DRÓG PUBLICZNYCH

Sieć dróg publicznych w mieście Brańsk pod względem ukształtowania układu funkcjonalno-komunikacyjnego jest dobrze rozwinięta. Układ sieci drogowej w dużej mierze został zeterminowany przez szlaki historyczne oraz położenie miasta Brańsk. Ponadto układ urbanistyczny miasta wzorowany na założeniach „miasta ogrodu” miał znaczny wpływ na układ sieci drogowej. W mieście Brańsk spotykają się ciągi dróg różnych kategorii, ich położenie zarówno w obszarze miasta jak i sąsiedniej gminy Brańsk nawiązuje do układu promienistego.

Drogi gminne publiczne w znacznej mierze umożliwiają powiązanie większości obszarów funkcjonalno-przestrzennych z drogami wyższej kategorii, ich układ jest optymalnym uzupełnieniem dróg powiatowych, wojewódzkiej oraz drogi krajowej. Znikoma ilość zabudowy rozproszonej w obszarze miasta również pozytywnie wpływa na kształtowanie sieci dróg publicznych. Wykształcona zwarta struktura funkcjonalno-przestrzenna miasta Brańsk pozwala optymalizować nakłady finansowe na budowę, przebudowę oraz remonty dróg publicznych (w tym również utrzymanie zimowe). Drogi gminne publiczne usytuowane są na południe od drogi krajowej nr 66, której przebieg dzieli miasto w układzie równoleżnikowym. Uzupełnieniem dróg publicznych są drogi wewnętrzne, których pasy drogowe wyznacza miejscowy plan zagospodarowania przestrzennego miasta Brańsk. Układ wszystkich dróg publicznych zlokalizowanych na terenie miasta Brańsk przedstawia poniższy rysunek.



Rysunek 13. Mapa sieci dróg publicznych na obszarze miasta Brańsk.

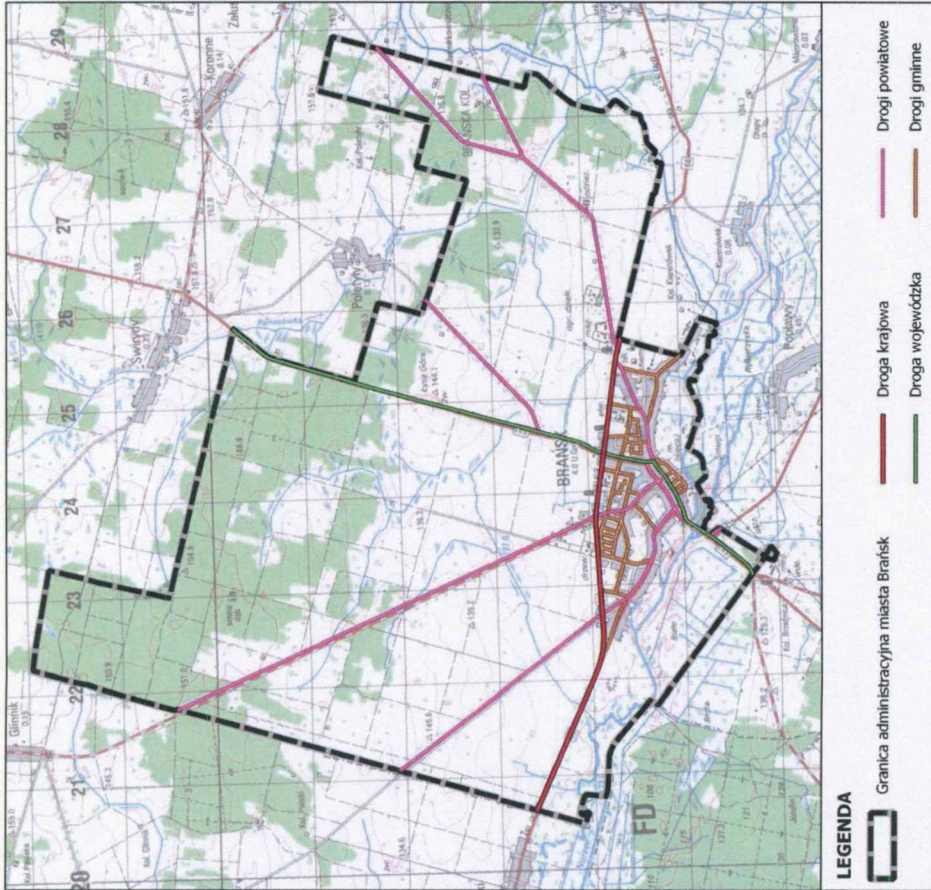

Źródło: Opracowanie własne

**Droga krajowa**

Przez centralną część miasta w układzie równoleżnikowym przebiega droga krajowa nr 66 o długości całkowitej ok. 114 km. W obszarze miasta Brańsk długość drogi wynosi ok. 5,17 km. Droga ta pełni ważną rolę komunikacyjną w tej części regionu zapewniając połączenia ponadlokalne dla wielu gmin.

Tabela 22. Wykaz dróg krajowych na obszarze miasta Brańsk.

Lp.	Numer drogi	Przebieg drogi	Klasa drogi	Długość drogi w obszarze miasta Brańsk [km]
1	66	Zambrow - Wysokie Mazowieckie - Brańsk - Bielsk Podlaski - Kleszczele - Czeremcha - Polowce - granica państwa	G	5,17

Źródło: Opracowanie własne.

Fotografia 3. Zdjęcie drogi krajowej w miejscowości Brańsk (ul. Armii Krajowej).

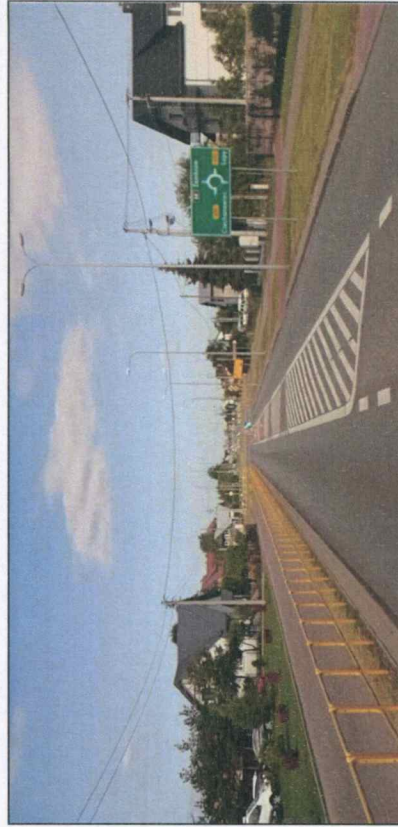

Źródło: Opracowanie własne

**Drogi wojewódzkie**

Przez centralną część miasta, z północy na południe w układzie południkowym, przebiega droga wojewódzka nr 681 klasy głównej, łączna długość drogi to ok. 62,6 km. W obszarze miasta Brańsk długość drogi wynosi ok. 6,38 km.

Tabela 23. Wykaz dróg wojewódzkich na obszarze miasta Brańsk.

Lp.	Numer drogi	Przebieg drogi	Klasa drogi	Długość drogi w obszarze miasta Brańsk [km]
1	681	Roszkki Wodzki - Łapy - Poświętne - Brańsk - Ciechanowiec	G	6,38

Źródło: Opracowanie własne.

Fotografia 4. Zdjęcie drogi wojewódzkiej w miejscowości Brańsk (ul. Tadeusza Kościuszki).



Źródło: Opracowanie własne

#### Drogi powiatowe

Przez obszar miasta Brańsk przebiega 7 dróg powiatowych o łącznej długości w obszarze miasta ok. 19,25 km. Układ dróg powiatowych dobrze świadczy o powiązaniach komunikacyjnych miasta Brańsk z sąsiednimi jednostkami. Poniższa tabela przedstawia wykaz dróg powiatowych w obszarze miasta Brańsk.

Tabela 24. Wykaz dróg powiatowych na obszarze miasta Brańsk.

Lp.	Numer drogi	Przebieg drogi	Klasa drogi	Długość drogi w obszarze miasta Brańsk [km]
1	1570B	Brańsk (ul. Mickiewicza) – Glinnik – Kiewłaki	Z	5,77
2	1572B	Brańsk (ul. Binduga, Kilińskiego) – Pietraszki - Lendowo-Budy – Jaski	L	4,20
3	1598B	Brańsk – Poletyły – Żaluskie Koronne	L	1,86
4	1599B	Brańsk (ul. Piłsudskiego, Bielska) – Żaluskie Kościelne – Żaluskie Koronne	Z	5,56
5	1600B	Kalinica – Bronka – Brańsk	L	0,96
6	1694B	Brańsk – Popiawy – Holonki – Dołubowo – Działkowice	Z	0,13
7	2281B	ul. Jana Pawła II	L	0,77
<b>Razem:</b>				<b>19,25</b>

Źródło: Wykaz dróg powiatowych pozyskanych z Powiatowego Zarządu Dróg w Bielsku Podlaskim, stan na 03.2020.

Fotografia 5. Zdjęcie drogi powiatowej w miejscowości Brańsk (ul. Jana Kilińskiego).

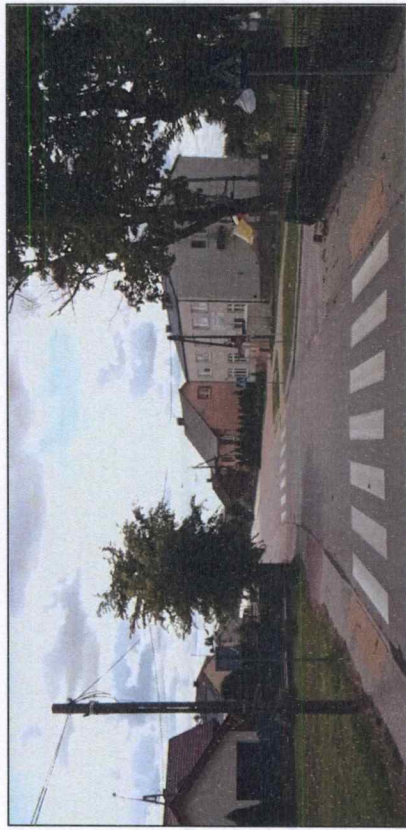

Źródło: Opracowanie własne

Fotografia 6. Zdjęcie drogi powiatowej w miejscowości Brańsk (ul. Bielska).

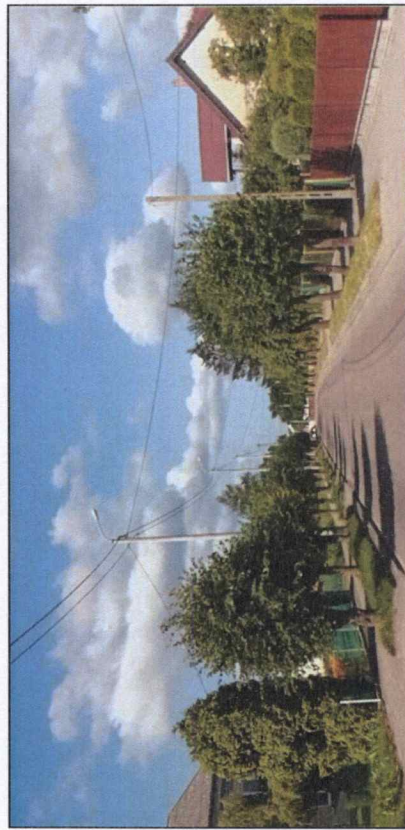

Źródło: Opracowanie własne

#### Drogi gminne

Drogi gminne publiczne, uzupełnione drogami wyższych kategorii, stanowią podstawową sieć drogową miasta zapewniającą obsługę komunikacyjną przede wszystkim terenów budowlanych. Pomimo faktu, iż drogi gminne są najniższą kategorią dróg publicznych, zazwyczaj o parametrach dostosowanych do drogi klasy dojazdowej, czasem lokalnej, to stanowią największy procent udziału w długości dróg publicznych większości gmin. W przypadku miasta Brańsk drogi kategorii powiatowej stanowią największą część sieci drogowej miasta, natomiast istotny jest fakt, iż znaczna część

odcinków tych dróg nie obsługuje bezpośrednio terenów budowanych, a jedynie stanowi połączenia z sąsiednimi gminami, co rzutuje bezpośrednio na długość tych dróg w obszarze miasta.

Sieć dróg gminnych publicznych zgodnie z rejestrem numerów dróg gminnych zlokalizowanych na terenie województwa podlaskiego dla miasta Brańsk obejmuje łącznie 29 dróg, o całkowitej długości ok. 10,6 km. Zbudowane są one z nawierzchni twardej (bitumicznej – ok. 7,1 km, betonowej – ok. 0,7 km, z kostki – ok. 1,2 km, z bruku – ok. 0,8 km) oraz gruntowej (ok. 0,9 km). Uzupełnieniem dróg publicznych są drogi wewnętrzne o długości łącznie ok. 1,7 km.

Tabela 25. Wykaz dróg gminnych wraz z numerem ewidencyjnym na obszarze miasta Brańsk.

Lp.	Numer drogi	Klasa drogi	Przebieg drogi	Długość [m]
1	108161B	L	Bockowska (asfalt)	865
2	108162B	L	Marii Konopnickiej (bruk)	385
3	108163B	L	Zagumienna (gruntowa)	410
4	108164B	L	Ściegiennego (asfalt, gruntowa)	320
5	108165B	L	Jagiellońska (asfalt)	556
6	108166B	L	Marii Skłodowskiej-Curie (asfalt)	335
7	108167B	L	Królowej Bony (asfalt)	85
8	108168B	L	Słowackiego (asfalt)	265
9	108169B	L	Kardynała Stefana Wyszyńskiego (asfalt)	296
10	108170B	L	Szkolna (asfalt)	599,5
11	108171B	L	Blonie (asfalt)	1341
12	108172B	L	Krótka (asfalt)	85
13	108173B	L	Rynek (kostka)	317
14	108174B	L	Kościelna (kostka)	252
15	108175B	L	Milewskiego (bruk)	136
16	108176B	L	Senatorska (asfalt, bruk)	251
17	108177B	L	Ogrodowa (trylinka)	372
18	108178B	L	Sportowa (asfalt)	550
19	108179B	L	Kopernika (asfalt, kostka)	920
20	108180B	L	Polna (trylinka)	294
21	108181B	L	Poniatowskiego (asfalt)	602
22	108182B	L	Witosa (asfalt, kostka)	410
23	108183B	L	Jarzębinowa (kostka)	147
24	108184B	L	Jaśminowa (kostka)	136
25	108185B	L	Kasztanowa (kostka)	115
26	108186B	L	Klonowa (kostka)	102
27	108187B	L	Lipowa (asfalt)	25
28	108188B	L	Pruszyńskiego „Promyka”	200
29	108189B	L	Aleksandra Jagiellończyka (gruntowa)	246
<b>Razem:</b>				<b>10,6</b>

Źródło: Opracowanie własne na podstawie danych pozyskanych z Urzędu Miasta Brańsk

Fotografia 7. Zdjęcie drogi gminnej w miejscowości Brańsk (ul. Milewskiego).

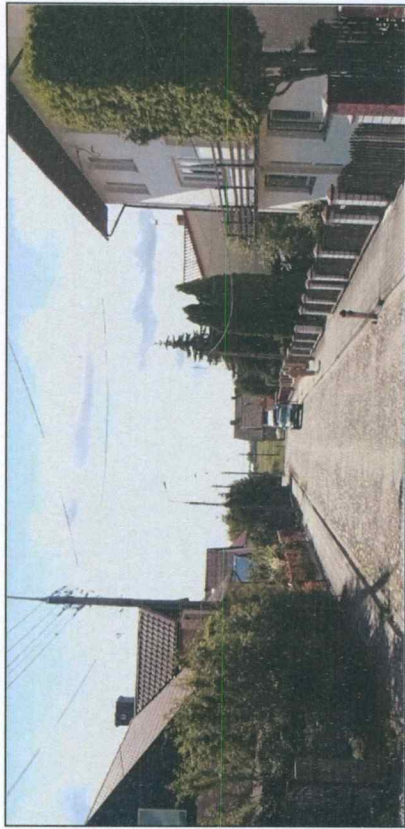

Źródło: Opracowanie własne

Fotografia 8. Zdjęcie drogi gminnej w miejscowości Brańsk (ul. Jaśminowa).

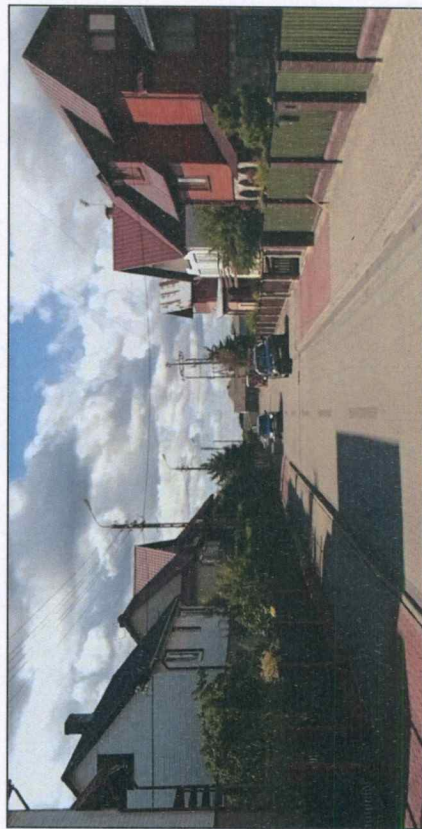

Źródło: Opracowanie własne

Fotografia 9. Zdjęcie drogi gminnej w miejscowości Brańsk (ul. Kościelna).



Źródło: Opracowanie własne

### 8.3. SZLAKI TURYSTY I ŚCIEŻKI ROWEROWE

W mieście Brańsk ścieżki rowerowe występują jedynie wzdłuż drogi krajowej nr 66, ich zarządcą jest Generalna Dyrekcja Dróg Krajowych i Autostrad. Drogi publiczne niższych kategorii nie posiadają ścieżek rowerowych, czy ciągów pieszo-rowerowych. Natomiast przez miasto przebiega szlak rowerowy Doliny Nurca, a jego łączna długość w granicach miasta wynosi ok. 7,4 km (obejmuje drogę powiatową nr 1570B, w tym ul. Adama Mickiewicza, Rynek, ul. Kościelną, ul. Józefa Piłsudskiego, ul. Boćkowską). Dodatkowo przez obszar miasta biegnie ciąg pieszy przy mleczarni, ciąg pieszy przy rynečku, uliczka nad rzeką Nurzec, zejście do „Zamczyńska”, ciąg pieszy przy „Samie” oraz zejście nad rzekę przy młynie. Turystyka rowerowa w mieście wykorzystuje do swoich przejazdów jedynie w ramach korytarzy dróg publicznych. W niedalekim sąsiedztwie od miasta Brańsk przebiega "Wschodni Szlak Rowerowy Green Velo", który biegnie wzdłuż wschodniej granicy kraju. Najbliższe usytuowane fragmenty szlaku rowerowego Green Velo zlokalizowane są w odległości ok. 30 km od miasta Brańsk.

### 8.4. NATĘŻENIE RUCHU

Generalna Dyrekcja Dróg Krajowych i Autostrad raz na 5 lat wykonuje pomiary natężenia ruchu na odcinkach dróg krajowych i wojewódzkich. Ostatni pełny pomiar odbył się w roku 2015, który został przeprowadzony w 1952 punktach pomiarowych zlokalizowanych na całej sieci dróg krajowych (zarządzanych przez GDDKiA) oraz wojewódzkich (z wyłączeniem odcinków zlokalizowanych w miastach na prawach powiatu), na których pomiar przeprowadzono na 2923 odcinkach pomiarowych. W roku 2020 z powodu pandemii Covid-19 i wprowadzenia stanu epidemicznego w całym kraju pomiary pierwotnie zaplanowane na marzec i maj nie zostały

zrealizowane, a termin ich wykonania na drogach krajowych przesunięto na analogiczny okres w roku 2021. W związku z powyższym wydłużeniu uległ okres na opracowanie wyników z bieżących pomiarów, wobec czego poniżej przedstawione zostały wyniki z pomiarów wykonanych w roku 2015.

Średni ruch na całej sieci dróg krajowych wyniósł 11178 poj./dobę, natomiast w województwie podlaskim 7082 poj./dobę.

Średni ruch na całej sieci dróg wojewódzkich wyniósł 3520 poj./dobę, natomiast w województwie podlaskim 2565 poj./dobę.

W bezpośrednim sąsiedztwie miasta Brańsk w miejscowości Patoki (w ciągu drogi krajowej nr 66) zlokalizowany został punkt pomiarowy. Wyniki pomiaru (1787 poj./dobę) pokazują, iż natężenie ruchu na drodze krajowej nr 66 na odcinku w sąsiedztwie miasta Brańsk jest niższe od średniej dla województwa oraz znacznie niższe od średniej krajowej. Wartość średniego ruchu pojazdów dla drogi krajowej nr 66 znacznie różni w kolejnym punkcie pomiarowym zlokalizowanym w miejscowości Bielsk Podlaski, w której trasa drogi krajowej nr 66 przecina drogę krajową nr 19 (docelową S19 Via Carpatia).

W przypadku drogi wojewódzkiej nr 681 punkt pomiarowy został zlokalizowany w mieście Brańsk. Wartości pomiarowe dla drogi nr 681 są niższe od wartości średnich dla województwa oraz kraju. Dane przedstawione w poniższej tabeli pokazują, iż droga wojewódzka nr 681 ma wyższe wartości liczby pojazdów w stosunku do drogi krajowej nr 66. To pokazuje, iż jest ona ważnym ciągiem komunikacyjnym dla tego regionu.

Wyniki generalnego pomiaru ruchu w obszarze miasta Brańsk wskazują na optymalną liczbę pojazdów użytkujących najważniejsze drogi zlokalizowane w tej części regionu. Znaczna część obliczonych przejazdów samochodów wynika z codziennych wewnętrznych migracji mieszkańców miasta i sąsiednich gmin do swoich miejsc pracy, w tym zlokalizowanych w miejscowości Brańsk, a także lokalnych wyjazdów służbowych. Wyniki szczegółowe z podziałem na typy pojazdów, dla drogi krajowej nr 66 oraz wojewódzkiej nr 681, przedstawia poniższa tabela.

Tabela 26. Wyniki pomiarów generalnego natężenia ruchu 2015 na drodze krajowej nr 66 (punkt pomiarowy Patoki) oraz drodze wojewódzkiej nr 681 (punkt pomiarowy Brańsk).

Numer punktu pomiarowego 2015	Opis odcinka			SDRR poj. silnik. Ogół. em	Struktura ruchu pojazdów silnikowych							
	pikietaż		Nazwa odcinka		Motocykle	Sam. osob. mikrobusy	Lekkie sam. ciężarowe (dostawcze)	Sam. ciężarowe		Ciężniaki rolnicze		
	Pozc.	Kończ.						bez przycz.	z przycz.			
1	2	3	4	5	6	7	8	9	10	11	12	13
50709	66	29.845	52.928	SZPIETOWO - BRAŃSK (punkt pomiarowy Patoki)	1787	8	1191	180	99	285	6	18
20056	681	25.472	37.089	TOPCZEWO - BRAŃSK	1958	27	1397	274	139	70	10	41

Źródło: Generalny Pomiar Ruchu na sieci dróg krajowych i wojewódzkich, <http://www.gddkia.gov.pl>.

## 8.5. KOMUNIKACJA ZBIOROWA

Komunikacja zbiorowa w mieście Brańsk oparta jest na połączeniach autobusowych Przedsiębiorstwa Komunikacji Samochodowej – PKS oraz na lokalnych firmach transportowych świadczących usługi przewozu ludności w połączeniach lokalnych oraz ponadlokalnych. Przystanek autobusowy na terenie miasta mieści się w ciągu drogi wojewódzkiej, na ul. Kościuszki 10, korzystają z niego głównie mieszkańcy miasta jak i gminy Brańsk. Komunikacja zbiorowa zapewnia połączenia z Białymstokiem, Białowieżą, Bielskiem Podlaskim, Ciechanowcem, Rudką, Warszawą czy Wysokiem Mazowieckiem.

## 8.6. KOMUNIKACJA KOLEJOWA

Przez Miasto Brańsk nie przebiega żadna linia kolejowa. Najbliższe linie kolejowe wraz ze stacjami kolejowymi, do których można dostać się transportem prywatnym lub komunikacją zbiorową, zlokalizowane są w miejscowości Bielsk Podlaski, Szepietowo lub Łapy.

## 9. UWARUNKOWANIA WYNIKAJĄCE Z DIAGNOZY SYSTEMÓW INFRASTRUKTURY TECHNICZNEJ

### 9.1. SIĘĆ WODOCIĄGOWA I KANALIZACYJNA

#### Wodociąg

Na terenie miasta Brańsk zaopatrzenie w wodę odbywa się ze stacji wodociągowej przy ul. Senatorskiej. Jej eksploatacją zajmuje się Referat Wodociągów i Kanalizacji w Brańsku. W 2018 roku zrealizowano projekt pn. „Remont oczyszczalni ścieków oraz wykonanie otworu studziennego w mieście Brańsk” dofinansowany ze środków UE w ramach Regionalnego Programu Operacyjnego Województwa Podlaskiego na lata 2014 – 2020. Wydajność dobowo nowego ujęcia wody wynosi 2736 m<sup>3</sup>. W rezultacie w mieście znajdują się 3 otwory studzienne, z których czerpana jest woda. Długość sieci wodociągowej w Brańsku wynosi 19,2 km oraz obejmuje 860 gospodarstw domowych, co stanowi ok. 99,2% wszystkich budynków mieszkalnych na terenie miasta (dane za 2019 rok). Pozostałe gospodarstwa korzystają ze studni kopanych. Zgodnie z danymi, które prezentuje poniższa tabela można stwierdzić, iż zaopatrzenie w wodę na terenie miasta Brańsk jest bardzo wysokie (95,5% osób korzystających z sieci). Od 2003 roku procentowy udział korzystających z instalacji wodociągowej w ogólnej liczbie ludności w mieście zwiększył się o 5,4%. W ostatnich latach analizy odnotowuje się jednak spadek ilości wody dostarczonej gospodarstwom domowym jak również samej ludności korzystającej z sieci. Powyższe zjawisko związane jest z procesami demograficznymi obserwowanymi na terenie miasta.

Tabela 27. Charakterystyka infrastruktury wodociągowej w gminie miejskiej Brańsk w latach 2009 – 2019.

	2009	2010	2011	2012	2013	2014	2015	2016	2017	2018	2019
długość czynnej sieci rozdzielczej (km)	18,5	18,9	18,9	18,9	19,2	19,2	19,2	19,2	19,2	19,2	19,2
przyłącza prowadzące do budynków mieszkalnych i zbiorowego zamieszkania (szt.)	902	902	902	902	902	902	920	920	890	860	860
woda dostarczona gospodarstwom domowym (dam <sup>3</sup> )	148,0	119,1	112,6	120,6	112,0	110,6	115,3	111,1	113,9	112,6	111,3
ludność korzystająca z sieci wodociągowej (osoba)	3 583	3 699	3 682	3 673	3 664	3 836	3 788	3 778	3 766	3 754	bd
zużycie wody w gospodarstwach domowych ogółem na 1 mieszkańca (m <sup>3</sup> )	36,5	30,5	28,8	31,1	28,9	28,6	30,0	29,2	30,0	29,8	29,5

Źródło: opracowanie własne na podstawie danych GUS.

Wykres 19. Procentowy udział korzystających z instalacji wodociągowej w ogólnej liczbie ludności w gminie miejskiej Brańsk w latach 2003 – 2018.

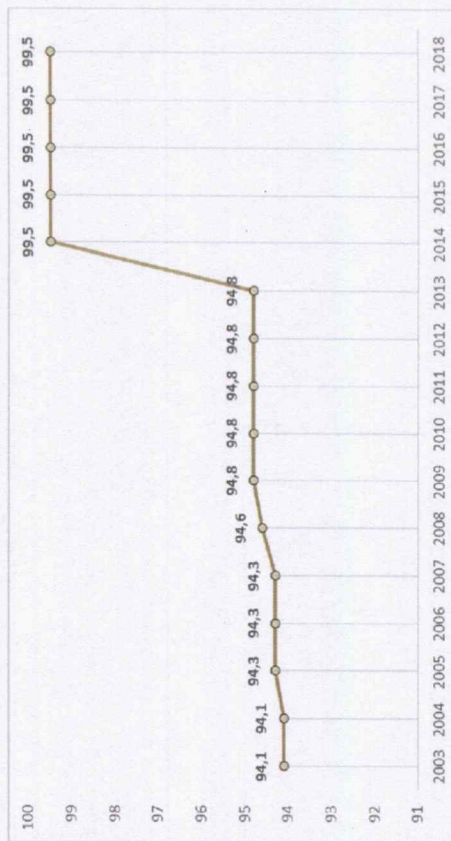

Źródło: opracowanie własne na podstawie danych GUS.

#### Kanalizacja

W obecnej chwili sieć kanalizacji w gminie miejskiej Brańsk ma 20,1 km i obsługuje 830 budynków mieszkalnych. Z sieci korzysta 91,8% ludności miasta. Od 2003 roku wskaźnik wzrósł niemal o połowę, dzięki czemu obecnie prawie wszyscy mieszkańcy mają dostęp do miejskiego systemu kanalizacyjnego. Na terenie miasta mieści się mechaniczno-biologiczno-chemiczna oczyszczalnia ścieków, która powstawała w połowie lat 90. Zlokalizowana jest nad rzeką Nurzec, która stanowi odbiornik oczyszczonych ścieków. Nieczystości z gospodarstw niepodłączonych do sieci są transportowane w beczkach asenizacyjnych do stacji zlewczej oczyszczalni. W 2018 roku zrealizowano projekt pn. „Remont oczyszczalni ścieków oraz wykonanie otworu studziennego w mieście Brańsk” dofinansowany ze środków UE w ramach Regionalnego Programu Operacyjnego Województwa Podlaskiego na lata 2014 – 2020. Dzięki modernizacji między innymi: ograniczono

natężenie odoru oraz hałasu, zakupiono nowy agregator prądotwórczy zasilający oczyszczalnię w przypadku przerw w dostawie energii elektrycznej, a także odnowiono infrastrukturę obiektu.

Tabela 28. Charakterystyka infrastruktury kanalizacyjnej w gminie miejskiej Brańsk w latach 2009 – 2019.

	2009	2010	2011	2012	2013	2014	2015	2016	2017	2018	2019
długość czynnej sieci kanalizacyjnej (km)	15,2	18,3	18,3	18,3	20,1	20,1	20,1	20,1	20,1	20,1	20,1
przyłącza prowadzące do budynków mieszkalnych i zbiorowego zamieszkania (szt.)	317	437	467	480	490	501	760	820	850	850	850
ścieki bytowe odprowadzone siecią kanalizacyjną (dam <sup>3</sup> )	bd	bd	bd	bd	bd	bd	100,0	108,8	110,9	110,7	108,3
ścieki odprowadzone (dam <sup>3</sup> )	93,8	94	96	96	99,0	101,0	104,0	107,0	113,0	112,0	106,0
ludność korzystająca z sieci kanalizacyjnej (osoba)	2 468	2 903	3 201	3 219	3 212	3 545	3 506	3 500	3 481	3 464	bd

Źródło: opracowanie własne na podstawie danych GUS.

Wykres 20. Procentowy udział korzystających z instalacji kanalizacyjnej w ogólnej liczbie ludności w gminie miejskiej Brańsk w latach 2003 – 2018.

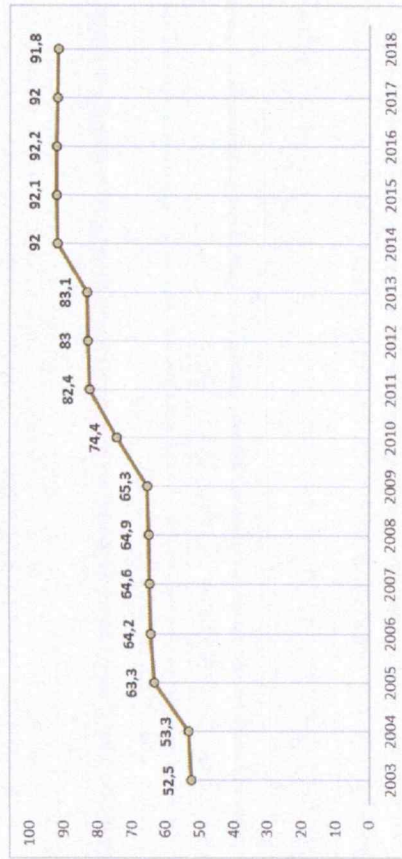

Źródło: opracowanie własne na podstawie danych GUS.

## 9.2. SIEĆ ELEKTROENERGETYCZNA

Przez obszar miasta Brańsk nie przebiegają linie elektroenergetyczne wysokich i najwyższych napięć. Obszar obsługiwany jest przez sieci średnich (15 kV) oraz niskich napięć. Operatorem systemu dystrybucyjnego jest PGE Dystrybucja S.A. Oddział Białystok. Źródłem zasilania jest stacja transformatorowo-rozdzielcza RPZ 110/15 kV Bielsk Podlaski I, mieszcząca się w Bielsku Podlaskim. Energia prowadzona jest w przeważającej części liniami napowietrznymi. W obszarze miasta planowana jest realizacja inwestycji polegającej na budowie linii elektroenergetycznej wysokiego napięcia.

## 9.3. SIEĆ TELEKOMUNIKACYJNA

Przez miasto Brańsk przebiega szerokopasmowa sieć polski wschodniej (sieć szkieletowa), w miejscowości Brańsk zlokalizowany jest węzeł dystrybucyjny tej sieci. Sieć powstała w oparciu o projekt realizowany w ramach Programu Operacyjnego Rozwój Polski Wschodniej, współfinansowanego z Europejskiego Funduszu Rozwoju Regionalnego (w 85%), środków krajowych budżetu państwa (w 10%) i budżetu województwa (w 5%) - oś priorytetowa II - Infrastruktura Społeczeństwa Informacyjnego. Celem zrealizowanego projektu było zwiększenie dostępu do Internetu dla instytucji publicznych, przedsiębiorstw i mieszkańców obszarów peryferyjnych zagrożonych „wykluczeniem cyfrowym”.

Ponadto w sąsiedztwie miasta Brańsk (teren gminy Brańsk) wybudowana została w ramach Regionalnego Programu Operacyjnego Województwa Podlaskiego na lata 2007-2013, Oś priorytetowa 4. Społeczeństwo informacyjne „Nadbużańska Szerokopasmowa Sieć Dystrybucyjna” w skrócie NSSD. Sieć bazuje na technologii światłowodowej, a jej celem podobnie jak w przypadku szerokopasmowej sieci polski wschodniej jest poprawa warunków dostępu do Internetu szerokopasmowego, tworzenie publicznych punktów dostępu do Internetu, poprawa jakości życia mieszkańców wraz z aktywizacją zawodową. W mieście Brańsk zlokalizowane są dwa punkty dystrybucyjne tej sieci, zasilane radiowo.

Poza wymienionymi wyżej technologiami, dostęp do łączności telekomunikacyjnej oraz Internetu w mieście Brańsk zapewniają również operatorzy telefonii komórkowych.

## 9.4. SIEĆ GAZOWA

Obecnie miasto Brańsk nie posiada systemu gazowniczego. Mieszkańcy używają gazu propan-butan z butli instalowanych w pomieszczeniach lub gazu z indywidualnych przydomowych zbiorników. Planowana jest realizacja sieci gazowej średniego napięcia, która w przyszłości zapewni zaopatrzenie w gaz docelowym odbiorcom.

## 9.5. CIEPŁOWNICTWO

Na terenie miasta budynki ogrzewane są tylko lokalnymi i grupowymi źródłami ciepła o różnorodnym paliwie energetycznym. Brak jest zbiorczych systemów ciepłowniczych. W zabudowie mieszkaniowej dominują lokalne kotłownie opalane paliwem stałym (węglem i drewnem).

## 9.6. GOSPODARKA ODPADAMI

Gospodarka odpadami komunalnymi i przemysłowymi stanowi istotny czynnik wpływający na stan środowiska naturalnego. Od 1 stycznia 2019 r. na terenie miasta Brańsk obowiązują nowe zasady selektywnej zbiórki odpadów. Szczegółowy regulamin utrzymywania czystości i porządku na terenie miasta Brańsk oraz harmonogram odbioru odpadów komunalnych udostępniony jest m.in. w Urzędzie Miasta Brańsk oraz na stronach internetowych miasta. Za odbiór odpadów w 2020 roku odpowiedzialne było przedsiębiorstwo MPO Sp. z o.o. Białystok Oddział Siemiatycze. Mieszkańcy

mieli również możliwość przekazywania odpadów do Punktu Selektywnego Zbierania Odpadów Komunalnych.

### 9.7. ODNAWIALNE ŹRÓDŁA ENERGII

Energia wytwarzana z odnawialnych źródeł energii (OZE) to energia pochodząca m.in. z elektrowni wiatrowych, słonecznych ogniw fotowoltaicznych, słonecznych kolektorów do produkcji ciepła, elektrowni wodnych czy źródeł wytwarzających energię z biomasy i biogazu. Miasto Brańsk posiada dobre warunki nasłonecznienia, co sprzyja podejmowaniu inicjatyw z zakresu instalacji ogniw fotowoltaicznych oraz kolektorów słonecznych. Na terenie miasta nie znajdują się obecnie farmy fotowoltaiczne. Występują jedynie sporadyczne indywidualne systemy fotowoltaiczne wykorzystywane na własne potrzeby właścicieli nieruchomości.

Na terenie miasta Brańsk, ze względu na uwarunkowania prawne, występują nikome możliwości wykorzystywania energii wiatrowej. Nienajlepsze są także warunki dla inwestycji w energetykę wodną, rzeka Nurzec nie posiada dużego potencjału w tym zakresie.

## 10. UWARUNKOWANIA WYNIKAJĄCE Z ZAGROŻENIA BEZPIECZEŃSTWA LUDNOŚCI I JEJ MIENIA

### 10.1. ZAGROŻENIE POWODZIOWE

Dla obszaru miasta Brańsk sporządzono mapy zagrożenia i ryzyka powodziowego w ramach programu ISOK (Informatyczny System Ostrony Kraju przed nadzwyczajnymi zagrożeniami).

Na podstawie wykonanych analiz i obliczeń określono zasięg przestrzenny zalewu w dolinie rzeki Nurzec dla wód o przepływach prawdopodobnych Q1% (raz na 100 lat) oraz Q10% (raz na 10 lat). Zasięgi zalewu objęły częściowo obszary zlokalizowane na południu w mieście Brańsk.

W latach 2018 – 2020 w mieście zrealizowano inwestycję związaną z przeciwdziałaniem powodziom i suszom – wykonano zbiornik wodny małej retencji wraz z uporządkowaniem rzeki Nurzec. Głównym celem jego budowy była ochrona przed wiosennymi roztopami, ale również poprawa bilansu wodnego i przywrócenie optymalnych warunków wilgotnościowych w mieście. Zbiornik zajmuje powierzchnię ok. 8 ha oraz mieści 136,5 tys. m<sup>3</sup> wody.

Rysunek 14 Zagrożenie powodziowe.

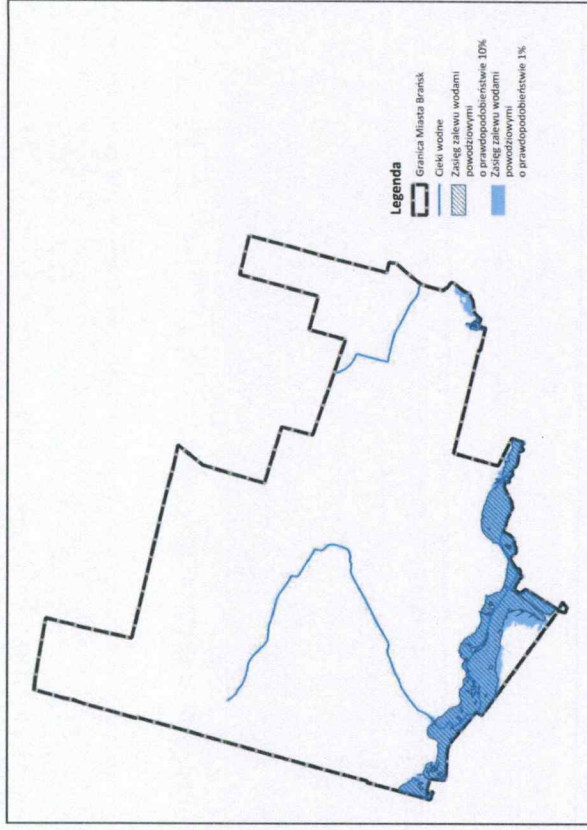

Źródło: opracowanie własne na podstawie danych ISOK

### 10.2. HAŁAS

Hałas to niepożądane, nieprzyjemne, dokuczliwe lub szkodliwe drgania mechaniczne ośrodka sprężystego oddziaływujące za pośrednictwem powietrza na organizm ludzki. Uważany jest również za czynnik zanieczyszczający środowisko. W związku z rozwojem komunikacji, przemysłowieniem i postępującą urbanizacją stanowi on dużą uciążliwość dla człowieka. Hałas może powodować utratę słuchu. Bywa przyczyną zaburzeń w układzie krążenia, zaburzeń nerwowych, zaburzeń w układzie kostno-naczyniowym, wywołuje zmęczenie, zły samopoczucie, utrudnia wypoczynek. Ze względu na środowisko oraz źródło generujące, hałas dzielimy na:

- komunikacyjny – drogowy, kolejowy i lotniczy,
- przemysłowy,
- komunalny.

Istotnym źródłem hałasu na terenie miasta Brańsk może być ruch samochodowy odbywający się na drodze krajowej nr 66 łączącej Zambrów z przejściem granicznym na Białorusi w Połowcach, a także w obrębie drogi wojewódzkiej nr 681 o przebiegu Roszki Wodźki – Łapy – Poświętne – Brańsk – Ciechanowiec. Dodatkowo na klimat akustyczny miasta wpływają zakłady przemysłowe, szczególnie te, które zlokalizowane są w centrum Brańska, w pobliżu budynków mieszkalnych. W przyszłości dodatkowym źródłem hałasu może stać się także teren zbiornika wodnego, gdzie planuje się utworzenie kąpieliska oraz wykonanie innych elementów zagospodarowania

rekreacyjnego. Poza wymienionymi źródłami hałasu, na terenie opracowania nie ma innych istotnych źródeł, które mogłyby przyczynić się do przekroczeń dopuszczalnych norm hałasu.

### 10.3. NISKA EMISJA

Zanieczyszczeniem powietrza atmosferycznego jest wprowadzenie do powietrza substancji stałych, ciekłych lub gazowych w ilościach, które mogą ujemnie wpłynąć na zdrowie człowieka, klimat, przyrodę żywą, glebę, wodę lub spowodować inne szkody w środowisku. Zanieczyszczenia atmosferyczne ze względu na stan skupienia dzieli się na stałe – pyły, ciekłe – aerozole oraz gazowe – gazy i pary.

Na analizowanym obszarze największym źródłem zanieczyszczeń powietrza jest ruch samochodowy, szczególnie w obrębie drogi krajowej nr 66 łączącej Zambrów z przejściem granicznym na Białorusi w Połowicach, a także w obrębie drogi wojewódzkiej nr 681 o przebiegu Roszki Wodźki – Łąpy – Poświętne – Brańsk – Ciechanowiec. Okresowo występująca emisja toksycznych substancji z indywidualnych kotłowni używanych w gospodarstwach domowych, może przyczynić się do spadku jakości powietrza w okresach grzewczych. W obrębie miasta znajdują się także zakłady przemysłowe mogące powodować dodatkowe zanieczyszczenie powietrza. Należą do nich między innymi: Zakład Mięsny KLINICCY Wiesław Klinicki; Mag-Bud. Materiały budowlane, farby, cement, styropian; Falkowski Grzegorz. Hurtownia przemysłowa; Rolmax. Maksymiuk W.; Podlaskie Zakłady Zbożowe S.A.; Producent opakowań Wald-Gold sp. z o. o.; Radziszewski Piotr. Zakład Produkcyjno-Handlowo-Usługowy; Interflight Stefan Wałędziak; Firma Handlowa „KANDEL” Andrzej Zajączkowski.

### 10.4. GOSPODARKA ŚCIEKOWA

W obecnej chwili sieć kanalizacji w gminie miejskiej Brańsk ma 20,1 km i obsługuje 830 budynków mieszkalnych. Z sieci korzysta 91,8% ludności miasta. Od 2003 roku wskaźnik wzrost niemal o połowę, dzięki czemu obecnie prawie wszyscy mieszkańcy mają dostęp do miejskiego systemu kanalizacyjnego. Na terenie miasta miesi się mechaniczno-biologiczno-chemiczna oczyszczalnia ścieków, która powstała w połowie lat 90. Zlokalizowana jest nad rzeką Nurzec, która stanowi odbiornik oczyszczonych ścieków. Nieczystości z gospodarstw niepodłączonych do sieci są transportowane w beczkach asenizacyjnych do stacji zlewcey oczyszczalni.

### 10.5. GŁÓWNE ZBIORNIKI WÓD PODZIEMNYCH

Obszar miasta zaliczany jest do regionu hydrogeologicznego I mazowieckiego (Paczyński red., 1995). Nie występują tu główne zbiorniki wód podziemnych (GZWP).

### 10.6. KOPALINY ZŁOŻA

Na terenie miasta Brańsk w przeszłości mieściło się jedno udokumentowane złożo kruszywa naturalnego – piasku ze żwirem. Zostało ono jednak skreślone z bilansu zasobów i obecnie w granicach opracowania nie występują inne złoża surowców mineralnych. Najbliższe znajdują się na północ od Brańska, w miejscowości Świryny (gmina Brańsk).

Na obszarze miasta istnieją niewielkie możliwości udokumentowania nowych złóż. W jego granicach nie wyznaczono obszarów perspektywicznych ani prognostycznych występowania kopaliny naturalnych.

### 10.7. PODSUMOWANIE

Z powyższej analizy wynika, iż zagrożeniem dla zdrowia mieszkańców może być hałas i zanieczyszczenie powietrza spowodowane ruchem samochodowym występującym na drodze krajowej nr 66 łączącej Zambrów z przejściem granicznym na Białorusi w Połowicach, a także w obrębie drogi wojewódzkiej nr 681. Następnie zanieczyszczenie powietrza występujące okresowo w sezonie grzewczym, pochodzące z indywidualnych kotłowni. Ponadto zagrożeniem dla bezpieczeństwa ludzi jest także ryzyko wystąpienia powodzi w rejonie doliny Nurca.

## 11. UWARUNKOWANIA WYNIKAJĄCE ZE STANU PRAWNEGO GRUNTÓW

Stan prawny gruntów w mieście Brańsk został opracowany na podstawie aktualnej ewidencji gruntów i budynków, pozyskanej na potrzeby sporządzenia niniejszego Studium ze Starostwa Powiatowego w Białym Podlaskim (Wydział Geodezji i Katastru).

Powierzchnia miasta Brańsk zajmuje 3243,4 ha. Granica miasta pokrywa się z granicą obrębu ewidencyjnego (nr obrębu 200302\_1.0051). Największą część miasta zajmują **grunty prywatne**, które stanowią aż 89% powierzchni miasta – składają się na nie przede wszystkim grunty rolne oraz grunty zabudowane.

Grunty **Skarbu Państwa** zajmują powierzchnię ok. 200,3 ha, co stanowi 6,3% powierzchni miasta. Największy udział w tej powierzchni stanowią użytki leśne będące własnością Państwowego Gospodarstwa Leśnego Lasy Państwowe – ich powierzchnia to ok. 151 ha, w stosunku do wszystkich gruntów Skarbu Państwa zajmują aż 75,4% ich powierzchni. Powyższe dane wskazują, iż w gminie znaczna część gruntów leśnych jest własnością prywatną, które w przeeliczeniu na powierzchnię lasów Skarbu Państwa w stosunku do leśności miasta dają wynik ok. 770 ha. Przez miasto Brańsk przebiega droga krajowa nr 66 – grunty pod tą drogą należą do GDDKiA, łącznie zajmują ok. 19,2 ha. Ponadto



grunty Skarbu Państwa zlokalizowane są w korytarzu rzeki Nurzec, właścicielem ich jest Państwowe Gospodarstwo Wodne Wody Polskie.

**Województwo podlaskie** jest w posiadaniu gruntów o powierzchni ok. 12,2 ha. W stosunku do pozostałych jednostek terytorialnych (z wyjątkiem Gminy Brańsk), grunty należące do województwa zajmują najmniejszą powierzchnię – jedynie 0,39% powierzchni miasta. Grunty te stanowią pas drogowy drogi wojewódzkiej numer 681, przecinającej miasto z północy na południe.

**Grunty prywatne** stanowią powierzchnię ok. 26,2 ha, co stanowi 0,8% powierzchni miasta. Składają się na nie działki będące we własności Powiatowego Zarządu Dróg w Bielsku Podlaskim oraz powiatu bielskiego. Zarówno grunty należące do Powiatowego Zarządu Dróg jak i powiatu bielskiego stanowią głównie działki ewidencyjne zlokalizowane w ciągach dróg powiatowych. Ponadto powiat bielski jest właścicielem gruntów o powierzchni ok. 1,2 ha w centrum miasta, gdzie zlokalizowany jest m. in. Dom Pomocy Społecznej.

**Miasto Brańsk** posiada grunty o powierzchni ok. 110 ha, co odpowiada ok. 3,5% powierzchni miasta. Poza gruntami prywatnymi jedynie Skarb Państwa jest właścicielem większego arealu gruntów. W przypadku gruntów miasta Brańsk znaczna ich część obejmuje drogi gminne publiczne, co przekłada się na dobrze rozwiniętą sieć dróg gminnych. Ponadto miasto Brańsk jest właścicielem wielu działek ewidencyjnych, na których zlokalizowane są m.in. obiekty użyteczności publicznej (szkoły, obiekty sportu i rekreacji, obiekty kultury), tereny inwestycyjne, teren zbiornika wodnego, itp.

**Gmina Brańsk** jest właścicielem gruntów o powierzchni jedynie 0,1 ha. Część z tej powierzchni zajęta jest budynkiem Urzędu Gminy Brańsk, pozostałą część stanowi fragment nieruchomości niezabudowanej.

**Grunty prywatne oraz pozostałe instytucje** stanowią największą powierzchnię w stosunku do pozostałych gruntów w gminie – jest to ok. 2 875,6 ha, co stanowi 89% powierzchni całego miasta. Przeważającą część gruntów prywatnych stanowią użytki rolne oraz lasy. Niewielki odsetek lasów państwowych Skarbu Państwa świadczy o tym, iż znaczna część powierzchni leśnych w mieście jest w posiadaniu osób fizycznych. Ponadto do gruntów pozostałych instytucji zaliczają się m.in. działki ewidencyjne na których zlokalizowane są obiekty kultury religijnego oraz cmentarza.

Poniższa tabela przedstawia strukturę własności gruntów wraz z procentowym udziałem w skali powierzchni całego miasta.

Tabela 29. Struktura własności gruntów opracowana na podstawie ewidencji gruntów i budynków.

Własność gruntów	Powierzchnia [ha]	Udział procentowy do powierzchni miasta
GDDKIA Lasy Państwowe Wody Polskie Pozostałe grunty	200,3	6,3%

Własność gruntów		Powierzchnia [ha]	Udział procentowy do powierzchni miasta
Województwo podlaskie	Zarząd Dróg Wojewódzkich	12,2	0,39%
Grunty powiatowe	Powiat Bielski	26,2	0,8%
	Powiatowy Zarząd Dróg		
Miasto Brańsk		110	3,5%
Gmina Brańsk		0,1	0,01%
Grunty prywatne oraz pozostałe instytucje		2894,6	89,0%
Razem:		<b>3243,4</b>	<b>100%</b>

Źródło: Opracowanie własne na podstawie danych pozyskanych ze Starostwa Powiatowego w Bielsku Podlaskim, stan na 06.2020

Rysunek 15. Struktura własności gruntów.

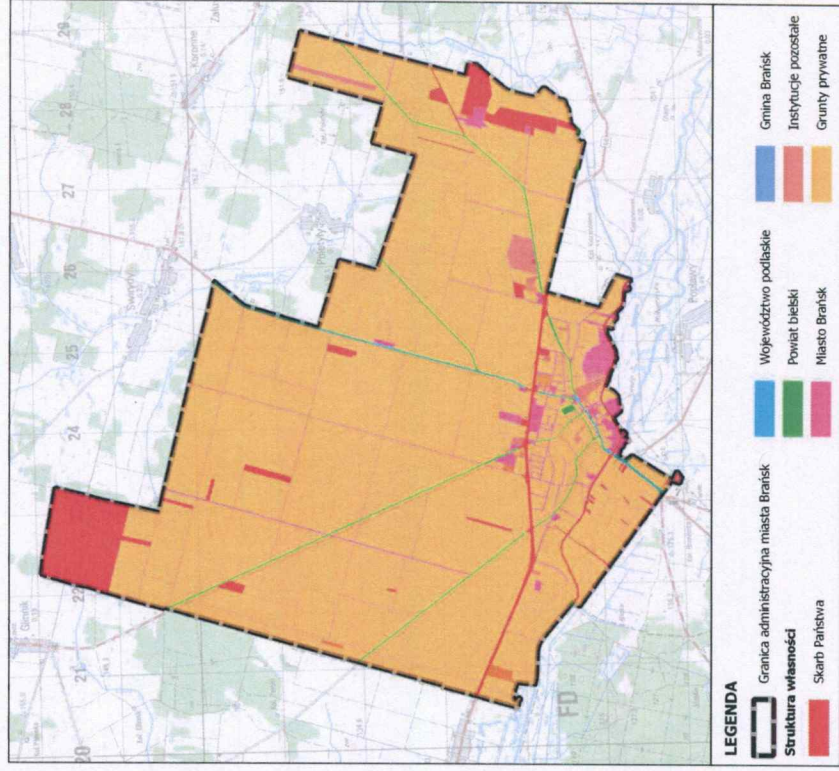

Źródło: Opracowanie własne na podstawie danych SWDE.

## 12. UWARUNKOWANIA WYNIKAJĄCE Z WYSTĘPOWANIA OBIEKTÓW I TERENÓW CHRONIONYCH NA PODSTAWIE PRZEPISÓW ODRĘBNYCH

### Ograniczenia wynikające z uwarunkowań przyrodniczych

Na terenie objętym opracowaniem nie występują obszarowe formy ochrony ani pomniki przyrody. W odległości ok. 8,8 km na północ od terenu opracowania zlokalizowany jest rezerwat przyrody Koryciny, a w odległości ok. 10,7 km na północ, obszary Natura 2000: PLH200010 – Ostoja w Dolinie Górnej Narwi oraz PLB200007 – Dolina Górnej Narwi.

Dolina Nurca, przebiegająca równoleżnikowo przez południowy obszar miasta, wskazywana jest do objęcia ochroną prawną jako Obszar Chronionego Krajobrazu Doliny Rzeki Nurca. Projektowany obszar jest wielkoprzestrzennym elementem o wysokich walorach przyrodniczych w skali regionu wschodniej Polski. Tworzy ciąg powiązanych przyrodniczych o znaczeniu lokalnym i regionalnym. Pełni funkcje: ekologiczną, krajobrazową, bioklimatyczną oraz rekreacyjną. Objęta ochroną ma zostać cała dolina rzeczna – dno, terasy i zbocza, a także występujące w jej bezpośrednim sąsiedztwie lasy i łąki.

### Ograniczenia wynikające z ochrony dziedzictwa kulturowego

Na obszarze miasta znajdują się obiekty wpisane do rejestru zabytków, które zgodnie z ustawą z dnia 23 lipca 2003 r. o ochronie zabytków i opiece nad zabytkami podlegają ochronie. Wszelkie działania prowadzone na obiektach wpisanych do rejestru zabytków, zgodnie z przytoczoną ustawą, należy prowadzić w uzgodnieniu z Wojewódzkim Konserwatorem Zabytków.

## 13. UWARUNKOWANIA WYNIKAJĄCE Z WYSTĘPOWANIA OBSZARÓW NATURALNYCH ZAGROŻEŃ GEOLOGICZNYCH

Ze względu na mało urozmaiconą rzeźbę terenu, w mieście nie obserwuje się zjawisk geodynamicznych ani obszarów predysponowanych do ich powstawania.

## 14. UWARUNKOWANIA WYNIKAJĄCE Z WYSTĘPOWANIA UDOKUMENTOWANYCH ŹRÓDŁ KOPALIN, TERENÓW GÓRNICZYCH, ZASOBÓW WÓD PODZIEMNYCH ORAZ UDOKUMENTOWANYCH KOMPLEKSÓW PODZIEMNEGO SKŁADOWANIA DWUTLENKU WĘGLA

### 14.1. UDOKUMENTOWANE ŹRÓDŁA KOPALIN

Na terenie miasta Brańsk w przeszłości mieściło się jedno udokumentowane złożo kruszywa naturalnego – piasku ze żwirem. Zostało ono jednak skreślone z bilansu zasobów i obecnie w granicach opracowania nie występują inne złoża surowców mineralnych. Najbliższe znajdują się na północ od Brańska, w miejscowości Świrady.

Na obszarze miasta istnieją niewielkie możliwości udokumentowania nowych złóż. W jego granicach nie wyznaczono obszarów perspektywicznych ani prognostycznych występowania kopalin naturalnych.

### 14.2. TERENY GÓRNICZE

W granicach opracowania nie wyznaczono terenów ani obszarów górniczych.

### 14.3. ZASOBY WÓD PODZIEMNYCH

Obszar miasta zaliczany jest do regionu hydrogeologicznego I mazowieckiego (Paczyński red., 1995). Nie występują tu główne zbiorniki wód podziemnych (GZWP).

Stopień rozpoznania starszych (trzeciorzędowych i jurajskich) poziomów wodonośnych w granicach miasta Brańsk jest słaby. Główny użytkowy poziom wodonośny związany jest z utworami czwartorzędowymi. Miąższość tego poziomu wynosi w granicach 12–19 m, a wody występują w piaskach zlodowacenia wilgi. Zwierciadło wody ma przeważnie charakter napięty, powodowany obecnością izolującej warstwy glin zwałowych zlodowaceń liwca, odry i warty. Wodoprzewodność głównego użytkowego poziomu wynosi 100–200 m<sup>2</sup>/24h na północy obszaru, a w części centralnej i południowej 500–1000 m<sup>2</sup>/24h. Potencjalna wydajność studni jest znaczna i wynosi 70–120 m<sup>3</sup>/h na przeważającej części miasta oraz 30–50 m<sup>3</sup>/h na niewielkim obszarze w rejonie wschodniej części głównych zabudowań Brańska. Na wschodzie zlokalizowane jest przemysłowo-komunalne ujęcie wód podziemnych o wydajności >50 m<sup>3</sup>/h. Wody głównego poziomu użytkowego cechuje niska sucha pozostałość (< 500 mg/dm<sup>3</sup>) i średnia twardość ogólna. Czwartorzędowe wody podziemne na obszarze miasta są jedynym źródłem zaopatrzenia w wodę dla celów komunalnych i przemysłowych.

Ujmowane są kilkoma studiami o głębokościach przeważnie 50–85 m, rzadziej głębszymi. Wydajności studni wahają się od około 44 m<sup>3</sup>/h do nieco ponad 100 m<sup>3</sup>/h i wyraźnie przewyższają potrzeby odbiorców. Na południu miejscowości zlokalizowane są 4 ujęcia podziemne przy ul. Armii Krajowej 111 oraz Rynek 8.

Cały obszar miasta położony jest w zasięgu jednolitej części wód podziemnych (JCWPD) nr 55 (PLGW200055). Część ta cechuje się dobrym stanem ilościowym i chemicznym. Nie jest zagrożona nieosiągnięciem celów środowiskowych.

#### 14.4. UDOKUMENTOWANE KOMPLEKSY PODZIEMNEGO SKŁADOWANIA DWUTLENKU WĘGLA

W mieście Brańsk nie występują udokumentowane kompleksy podziemnego składowania dwutlenku węgla.

### 15. UWARUNKOWANIA WYNIKAJĄCE Z ZADAŃ SŁUŻĄCYCH REALIZACJI PONADLOKALNYCH CELÓW PUBLICZNYCH

W Planie Zagospodarowania Przemysłowego Województwa Podlaskiego wskazano zadania służące realizacji ponadlokalnych celów publicznych, które mają związek z miastem Brańsk. Zadania te wymieniono w rozdziale dotyczącym planu województwa.

### 16. UWARUNKOWANIA WYNIKAJĄCE Z WYMAGAŃ DOTYCZĄCYCH OCHRONY PRZECIWPOWODZIOWEJ

Dla obszaru miasta Brańsk sporządzono mapy zagrożenia i ryzyka powodziowego w ramach programu ISOK (Informatyczny System Oslony Kraju przed nadzwyczajnymi zagrożeniami).

Na podstawie wykonanych analiz i obliczeń określono zasięg przestrzenny zalewu w dolinie rzeki Nurzec dla wód o przepływach prawdopodobnych Q1% (raz na 100 lat) oraz Q10% (raz na 10 lat). Zasięgi zalewu objęły częściowo obszary zlokalizowane w części południowej miasta Brańsk, a ich lokalizację przedstawia rysunek zamieszczony w rozdziale 10.1. Zagrożenie powodziowe.

### 17. UWARUNKOWANIA WYNIKAJĄCE Z POTRZEB I MOŻLIWOŚCI ROZWOJU GMINY

Podstawą do sporządzenia tego rozdziału jest „Analiza potrzeb i możliwości rozwoju Miasta Brańsk” wraz z bilansem terenów przeznaczonych pod zabudowę będące odrębnym opracowaniem wykonanym na potrzeby Studium uwarunkowań i kierunków zagospodarowania przestrzennego Miasta Brańsk.

#### 17.1. POTRZEBY I MOŻLIWOŚCI ROZWOJU MIASTA WYNIKAJĄCE Z ANALIZY UWARUNKOWAŃ EKONOMICZNYCH, ŚRODOWISKOWYCH I SPOŁECZNYCH

Dane, na podstawie których dokonano analizy uwarunkowań ekonomicznych, środowiskowych i społecznych zostały zamieszczone w opracowaniu o nazwie „Analiza potrzeb i możliwości rozwoju Miasta Brańsk”. Na ich podstawie sformułowano poniższe wnioski dla potrzeb i możliwości rozwoju ekonomicznego, środowiskowego i społecznego.

Struktura zatrudnienia w mieście Brańsk jest nieznacznie odmienna od struktury w powiecie białskim czy województwie podlaskim, gdzie dominuje sektor rolniczy, następnie sektor przemysłu i budownictwa. Wpływ na taki stan rzeczy ma miejski charakter jednostki terytorialnej, która w swojej zurbanizowanej części koncentruje więcej miejsc pracy niż w sąsiednich obszarach. Przewiduje się, iż taka struktura zatrudnienia zostanie utrzymana, ponadto pozytywnie na rynek pracy wpływa stale wzrastająca od kilku lat liczba zarejestrowanych podmiotów gospodarczych. To przekłada się również na niski wskaźnik bezrobocia notowany w mieście od kilku lat.

Szczegółowo uwarunkowania środowiskowe miasta Brańsk zostały przedstawione w rozdziale nr 5. Z uwagi na występujące w niezurbanizowanej części miasta gleby wysokiej jakości, gmina posiada dobre warunki do rozwoju rolnictwa, które jest źródłem utrzymania wielu mieszkańców miasta. W obszarze miasta nie występują żadne wielkoobszarowe formy ochrony przyrody jak i pomniki przyrody, natomiast projektowany jest Obszar Chronionego Krajobrazu Doliny Rzeki Nurca. Rozwojowi turystyki i rekreacji w mieście sprzyjają uwarunkowania środowiskowe (dolina rzeki Nurzec oraz rekreacyjny zbiornik wodny) a także zabytki wpisane do rejestru zabytków (zabytkowy układ przestrzenny miasta, kościół, cerkiew, cmentarze). Ponadto miasto zlokalizowane jest w zasięgu tzw. „Zielonych Płuc Polski”, co również przyciąga turystów poszukujących obszarów cennych przyrodniczo, nieznacznie zurbanizowanych w stosunku do większych miast powiatowych czy wojewódzkich.

### **17.2. POTRZEBY I MOŻLIWOŚCI ROZWOJU GMINY WYNIKAJĄCE Z ANALIZY UWARUNKOWAŃ DEMOGRAFICZNYCH WRAZ Z PROGNOZĄ DEMOGRAFICZNĄ**

Analiza uwarunkowań demograficznych Miasta Brańsk została wykonana w ramach opracowania pt. „Analiza potrzeb i możliwości rozwoju Miasta Brańsk” stanowiącego materiał wyjściowy do sporządzenia niniejszego Studium. Część tej analizy została również przedstawiona w rozdziale opisującym charakterystykę społeczno-gospodarczą miasta. W wyniku przeprowadzonych analiz stwierdza się, że w Brańsku od 2010 roku następuje spadek liczby ludności.

Przewiduje się, że w najbliższych latach nastąpi zatrzymanie trendu spadku ludności miasta, co wymaga szeregu działań promocyjnych i inwestycyjnych ze strony władz. Przyjęto, iż w 2049 roku liczba ludności miasta będzie zbliżona do stanu z roku 2019, tj. ok. 3750 osób.

### **17.3. POTRZEBY I MOŻLIWOŚCI ROZWOJU GMINY WYNIKAJĄCE Z ANALIZY MOŻLIWOŚCI FINANSOWANIA PRZEZ GMINĘ WYKONANIA SIECI KOMUNIKACYJNEJ I INFRASTRUKTURY TECHNICZNEJ, A TAKŻE INFRASTRUKTURY SPOŁECZNEJ, SŁUŻĄCYCH REALIZACJI ZADAŃ WŁASNYCH GMINY**

Dane, na podstawie których dokonano analizy potrzeb i możliwości rozwoju miasta wynikające z analizy możliwości finansowania wykonania sieci komunikacyjnej, infrastruktury technicznej i społecznej, służących realizacji zadań własnych gminy zostały zamieszczone w opracowaniu o nazwie „Analiza potrzeb i możliwości rozwoju Miasta Brańsk”. Na ich podstawie sformułowano poniższe wnioski.

Z analizy wydatków dotyczących inwestycji w budżecie Miasta Brańsk na przestrzeni ostatnich 10 lat wynika, iż wskaźnik udziału wydatków inwestycyjnych w wydatkach ogółem w latach 2010 – 2019 stale wzrasta, do najwyższego poziomu w roku 2019 (ponad 6 mln). Ponadto można przyjąć, że w tym samym okresie dochód przypadający na 1 mieszkańca także wzrastał. Jest to bardzo pozytywne zjawisko, które daje dobre prognozy dla przyszłej sytuacji budżetu gminy, w tym możliwości finansowania jej zadań własnych z zakresu infrastruktury komunikacyjnej, społecznej i technicznej.

Możliwości rozwoju miasta Brańsk wyznacza w znacznej mierze polityka finansowa zapisana w prognozie finansowej miasta, określonej w perspektywie kilku najbliższych lat, która jest corocznie weryfikowana. Zadania inwestycyjne przewidziane na najbliższe lata, wskazane w przedmiotowej prognozie, dotyczą przede wszystkim przedsięwzięć związanych z polityką społeczną. Należą do nich skuteczna pomoc społeczna oraz rozwój usług społecznych i zdrowotnych na rzecz osób zagrożonych wykluczeniem społecznym w ramach Brańskiego Klubu Seniora. Dodatkowo miasto przewidziało wydatki dotyczące budowy zbiornika małej retencji wraz z uporządkowaniem rzeki Nurzec.

Zgodnie z WPF miasta Brańsk planuje się, że prognozowane wydatki i dochody w budżecie będą sukcesywnie spadać. Należy równocześnie zaznaczyć, że relacja dochodów do wydatków zakłada zrównowazony i bezpieczny rozwój miasta. Planowany budżet pozwoli stopniowo niwelować zadłużenie miasta. W przypadku dalszego zmniejszania liczby mieszkańców może jednak dojść do sytuacji pomniejszania się dochodów miasta. Należy jednak pamiętać, że oprócz wysokości dochodów w budżecie bardzo istotna jest relacja między dochodami i wydatkami. Nawet jeśli miasto dysponuje znacznymi środkami w budżecie, ale ponosi wydatki przekraczające dochody, to nie jest to dobry prognostyk. Ważne, aby dochody z wydatkami bilansowały się, a efektem tego były zrealizowane inwestycje zaspokajające potrzeby mieszkańców. Dlatego nawet przy niedużym budżecie możliwe jest wygospodarowanie środków na wydatki inwestycyjne, które są zadaniami własnymi gminy.

Między innymi odpowiedzią na potrzeby miasta jest przeznaczanie nowych terenów pod inwestycje, które powinny zostać wskazane wzdłuż istniejących ciągów komunikacyjnych bądź w ich pobliżu, tak aby ich powstanie nie generowało dodatkowych kosztów związanych z wykupem gruntów pod drogi, budową dróg czy sieci infrastruktury technicznej. Tereny te w miarę możliwości powinny być wskazywane jako kontynuacja obszarów o w pełni wykształconej zwartej strukturze funkcjonalno-przestrzennej. Przy wskazaniu nowych obszarów zabudowy uwzględnić należy również przebieg sieci wodociągowej, kanalizacyjnej i gazowej (projektowane). W przypadku konieczności poniesienia przez gminę dodatkowych nakładów finansowych, te powinny zostać szczegółowo wskazane w prognozie skutków finansowych sporządzonej na etapie opracowania planu miejscowego. W przypadku gdy koszty okazały się zbyt duże można odstąpić od sporządzenia miejscowego planu zagospodarowania przestrzennego. W razie koniecznego poniesienia nakładów związanych z wprowadzeniem nowych terenów zabudowy zabezpieczenie środków odbywać się może poprzez wprowadzenie odpowiednich przedsięwzięć do Wieloletniej Prognozy Finansowej oraz sukcesywnego zapewnienia funduszy w bieżących uchwatach budżetowych. Środki na realizację ww. zadań pochodzić będą z wpływów podatkowych do gminy w poszczególnych latach, w tym z ewentualnego zwiększenia wpływów podatkowych wynikających ze zmiany Studium. Uzupełniająco gmina starać się może o pozyskanie dofinansowania ze środków Unii Europejskiej, w szczególności z programu RPO, PROW lub funduszy Norweskich czy Szwajcarskich. W związku z powyższym i w związku z przeprowadzoną analizą nie przewiduje się zagrożenia związanego z brakiem możliwości finansowych gminy do etapowego wyznaczenia terenów pod zabudowę. Z kolei przy wyznaczeniu terenów przemysłowych lub obsługi produkcji rolnej istotne może okazać się wsparcie inwestorów w zakresie realizacji infrastruktury technicznej.

### **17.4. BILANS TERENÓW PRZEZNACZONYCH POD ZABUDOWĘ**

Zgodnie ze szczegółowymi wycenami w zakresie potrzeb i możliwości wyznaczenia w Studium nowych terenów pod rozwój zabudowy z podziałem na poszczególne funkcje, które zostały przeprowadzone w opracowaniu pt. „Analiza potrzeb i możliwości rozwoju miasta Brańsk”, w Studium możliwe jest wyznaczenie nowych terenów dla rozwoju:

- a) zabudowy mieszkaniowej jednorodzinnej,
- b) zabudowy zagrodowej,
- c) zabudowy usługowej,

d) zabudowy przemysłowej i magazynowej, w tym obsługi produkcji w gospodarstwach rolnych i hodowlanych.

Szczegółowe wyliczenia w zakresie możliwości lokalizacji nowych terenów przewidzianych do rozwoju zabudowy przedstawione są w rozdziale 4 dokumentu „Analizy potrzeb i możliwości rozwoju miasta Brańsk”.

I zmiana studium dotyczy dwóch terenów o łącznej powierzchni 0,6 ha, zlokalizowanych w obszarze o w pełni wykształconej zwartej strukturze funkcjonalno-przestrzennej miasta Brańsk. Tereny te w obowiązującym planie miejscowym są wskazane jako tereny budowlane (tereny mieszkaniowe jednorodzinne i wielorodzinne oraz w niewielkiej części tereny usługowe). Niemniej jednak, biorąc pod uwagę fakt, iż wyliczenia opracowanego bilansu terenów nie zawierały możliwości rozwoju zabudowy wielorodzinnej, w ramach 1 zmiany studium zaktualizowano bilans terenów dokonując rozkładu prognozowanej liczby mieszkańców pomiędzy zabudowę wielorodzinną, jednorodzinną i zagrodową.

Wyniki zaktualizowanego bilansu terenów nie upoważniają do wyznaczenia nowych terenów zabudowy mieszkaniowej wielorodzinnej poza obszarami o zwartej strukturze funkcjonalno-przestrzennej miasta, jednakże zmiana dotyczy obszaru o w pełni wykształconej zwartej strukturze funkcjonalno-przestrzennej. Ponadto wprowadzenie tego rodzaju zabudowy do chłonności obszarów o zwartej strukturze funkcjonalnej zmniejszyło możliwość wyznaczenia nowych terenów dla zabudowy mieszkaniowej jednorodzinnej co zostało odzwierciedlone w aktualizacji bilansu terenów.

**SPIS RYSUNKÓW:**

RYSunEK 1. POŁOŻENIE POWIATU BIELSKIEGO NA TLE WOJEWÓDZTWA PODLASKIEGO.....	8
RYSunEK 2. POŁOŻENIE MIASTA BRAŃSK NA TLE POWIATU BIELSKIEGO.....	9
RYSunEK 3. LOKALIZACJA ZABUDOWY W MIEŚCIE BRAŃSK.....	17
RYSunEK 4. POWIĄZANIA ZEWNĘTRZNE MIASTA BRAŃSK.....	37
RYSunEK 5. STRUKTURA UŻYTKOWANIA GRUNTÓW W MIEŚCIE BRAŃSK.....	46
RYSunEK 6. MIASTO BRAŃSK NA TLE MEZOREGIONÓW WG KONDRACKIEGO.....	47
RYSunEK 7. RZĘZBA TERENU MIASTA BRAŃSK.....	48
RYSunEK 8. ROZMIESZCZENIE JEDNOLITYCH CZĘŚCI WÓD POWIERZCHNIOWYCH NA TERENIE MIASTA BRAŃSK.....	51
RYSunEK 9. KORYTARZE EKOLOGICZNE O RANDZE KRAJOWEJ I MIĘDZYKRAJOWEJ.....	55
RYSunEK 10. PRZYRODNICZY SYSTEM MIASTA BRAŃSK.....	57
RYSunEK 11. STÓPIEŃ ZAGROŻENIA GŁÓWNEGO UŻYTKOWEGO POZIOMU WÓD PODZIEMNYCH.....	60
RYSunEK 12. ZEWNĘTRZNE POWIĄZANIA KOMUNIKACYJNE MIASTA BRAŃSK.....	69
RYSunEK 13. MAPA SIECI DRÓG PUBLICZNYCH NA OBSZARZE MIASTA BRAŃSK.....	71
RYSunEK 14. ZAGROŻENIE POWODZIOWE.....	84
RYSunEK 15. STRUKTURA WŁASNOŚCI GRUNTÓW.....	88

**SPIS TABEL:**

TABELA 1. PORÓWNANIE UDZIAŁU ZATRUDNIONYCH W POSZCZEGÓLNYCH SEKTORACH (ROLNICZYM, PRZEMYSŁOWYM I BUDOWNICTWIE, USŁUGOWYM, FINANSOWYM) W ROKU 2018 W WOJEWÓDZTWIE PODLASKIM ORAZ POWIECIE BIELSKIM. (ZGODNIE Z GUS WSKAŹNIK LICZONY BEZ PODMIOTÓW GOSPODARZYCH O LICZBIE PRACUJĄCYCH DO 9 OSÓB, DUCHOWNYCH I PRACUJĄCYCH W JEDNOSTKACH BUDZETOWYCH DZIAŁAJĄCYCH W ZAKRESIE OBRONY NARODOWEJ I BEZPIECZEŃSTWA PUBLICZNEGO. DANE ŁĄCZNIE Z ROLNICTWEM INDYWIDUALNYM I PRACUJĄCYMI W ORGANIZACJACH, FUNDACJACH, ZWIĄZKACH (SOF), WEDŁUG FAKTYCZNEGO MIEJSCA PRACY I RODZAJU DZIAŁALNOŚCI).....	19
TABELA 2. PROCENTOWY UDZIAŁ PODMIOTÓW WYREJESTROWANYCH W OGÓLNEJ LICZBIE PODMIOTÓW WPISANYCH DO REJESTRU REGON ORAZ PROCENTOWY UDZIAŁ NOWO ZAREJESTROWANYCH PODMIOTÓW SEKTORÓW: MEDYCZNEGO, KREATYWNEGO, PRZETWÓRSTWA ROLNO-SPOŻYWCZEGO W LICZBIE NOWO ZAREJESTROWANYCH PODMIOTÓW W GMINIE MIEJSKIEJ BRAŃSK W LATACH 2011 - 2019.....	20
TABELA 3. OSOBY FIZYCZNE PROWADZĄCE DZIAŁALNOŚĆ GOSPODARCZĄ WEDŁUG SEKCJI PKD 2007 W GMINIE MIEJSKIEJ BRAŃSK W LATACH 2014 - 2019.....	21
TABELA 4. LICZBA MIESZKAŃ, IZB ORAZ POWIERZCHNIA UŻYTKOWA MIESZKAŃ W GMINIE MIEJSKIEJ BRAŃSK W LATACH 2009 - 2018.....	28
TABELA 5. WSKAŹNIKI DOTYCZĄCE MIESZKAŁNICTWA DLA GMINY MIEJSKIEJ BRAŃSK W LATACH 2009 - 2018 ORAZ.....	29
TABELA 6. LICZBA MIESZKAŃ W ZASOBIE KOMUNALNYM GMINY MIEJSKIEJ BRAŃSK ORAZ ICH ŁĄCZNA POWIERZCHNIA UŻYTKOWA W LATACH 2009 - 2018.....	30
TABELA 7. URODZENIA ŻYWE NA 1000 LUDNOŚCI, ZGONY NA 1000 LUDNOŚCI I PRZYROST NATURALNY W GMINIE MIEJSKIEJ BRAŃSK W LATACH 2005 - 2019.....	35
TABELA 8. SALDO MIGRACJI W GMINIE MIEJSKIEJ BRAŃSK W LATACH 2009 - 2019.....	36
TABELA 9. WYKAZ OBOWIĄZUJĄCYCH PLANÓW MIEJSCOWYCH WRAZ Z NUMEREM UCHWAŁY.....	40
TABELA 10. LICZBA WYDANYCH POZWOLEŃ NA UŻYTKOWANIE Z PODZIAŁEM NA RODZAJ BUDYNKU.....	42
TABELA 11. STRUKTURA UŻYTKOWANIA GRUNTÓW W MIEŚCIE BRAŃSK.....	43
TABELA 12. STRUKTURA POWIERZCHNIOWA GOSPODARSTW W MIEŚCIE BRAŃSK.....	44
TABELA 13. STRUKTURA GRUNTÓW ROLNYCH W MIEŚCIE BRAŃSK W PODZIALE NA KLASOZYTKI.....	44
TABELA 14. STRUKTURA GRUNTÓW ROLNYCH W MIEŚCIE BRAŃSK W PODZIALE NA KLASY GLEB.....	45
TABELA 15. OCENA JAKOŚCI WÓD POWIERZCHNIOWYCH W LATACH 2017-2018.....	58
TABELA 16. CELE ŚRÓDOWISKOWE DLA POSZCZEGÓLNYCH JCWP RZECZNYCH.....	58

TABELA 17. OCENA JAKOŚCI POWIETRZA W STREFIE PODLASKIEJ ZA ROK 2019 – KRYTERIUM OCHRONY ZDROWIA	59
TABELA 18. OCENA JAKOŚCI POWIETRZA W STREFIE PODLASKIEJ ZA ROK 2019 – KRYTERIUM OCHRONY ROŚLIN	59
TABELA 19. OBIEKTY WPISANE DO REJESTRU ZABYTKÓW	63
TABELA 20. OBIEKTY WPISANE DO WOJEWÓDZKIEJ EWIDENCJI ZABYTKÓW	65
TABELA 21. ZABYTKI ARCHEOLOGICZNE W GRANICACH MIASTA	66
TABELA 22. WYKAZ DRÓG KRAJOWYCH NA OBSZARZE MIASTA BRAŃSK	72
TABELA 23. WYKAZ DRÓG WOJEWÓDZKICH NA OBSZARZE MIASTA BRAŃSK	72
TABELA 24. WYKAZ DRÓG POWIATOWYCH NA OBSZARZE MIASTA BRAŃSK	73
TABELA 25. WYKAZ DRÓG GMINNYCH WRAZ Z NUMEREM EWIDENCYJNYM NA OBSZARZE MIASTA BRAŃSK	75
TABELA 26. WYNIKI POMIARÓW GENERALNEGO NATĘŻENIA RUCHU 2015 NA DRODZE KRAJOWEJ NR 66 (PUNKT POMIAROWY PĄTOKI) ORAZ DRODZE WOJEWÓDZKIEJ NR 681 (PUNKT POMIAROWY BRAŃSK)	78
TABELA 27. CHARAKTERYSTYKA INFRASTRUKTURY WODOCIĄGOWEJ W GMINIE MIEJSKIEJ BRAŃSK W LATACH 2009 – 2019	80
TABELA 28. CHARAKTERYSTYKA INFRASTRUKTURY KANALIZACYJNEJ W GMINIE MIEJSKIEJ BRAŃSK W LATACH 2009 – 2019	81
TABELA 29. STRUKTURA WŁASNOŚCI GRUNTÓW OPRACOWANA NA PODSTAWIE EWIDENCJI GRUNTÓW I BUDYNKÓW	87

**SPIS WYKRESÓW:**

WYKRES 1. LICZBA PRACUJĄCYCH NA 1000 OSÓB W GMINIE MIEJSKIEJ BRAŃSK W LATACH 2009 – 2019 (LICZBA PRACUJĄCYCH NA 1000 OSÓB UJMOWANA JEST BEZ PRACUJĄCYCH W JEDNOSTKACH BUDŻETOWYCH DZIAŁAJĄCYCH W ZAKRESIE OBRONY NARODOWEJ I BEZPIECZEŃSTWA PUBLICZNEGO, OSÓB PRACUJĄCYCH W GOSPODARSTWACH INDYWIDUALNYCH W ROLNICTWIE, DUCHOWNYCH ORAZ PRACUJĄCYCH W ORGANIZACJACH, FUNDACJACH I ZWIĄZKACH; BEZ PODMIOTÓW GOSPODARCZYCH O LICZBIE PRACUJĄCYCH DO 9 OSÓB, WG FAKTYCZNEGO MIEJSCA PRACY I RODZAJU DZIAŁALNOŚCI)	18
WYKRES 2. LICZBA PODMIOTÓW WPISANYCH DO REJESTRU REGON NA 1000 OSÓB W GMINIE MIEJSKIEJ BRAŃSK W LATACH 2005-2019	19
WYKRES 3. UDZIAŁ PODMIOTÓW WYREJESTROWANYCH W OGÓLNEJ LICZBIE PODMIOTÓW WPISANYCH DO REJESTRU REGON W LATACH 2011-2019 [%]	20
WYKRES 4. STRUKTURA RYNKU DZIAŁALNOŚCI GOSPODARCZEJ PROWADZONEJ PRZEZ OSOBY FIZYCZNEJ, WEDŁUG SEKCJI PKD 2007 W GMINIE MIEJSKIEJ BRAŃSK W ROKU 2019	22
WYKRES 5. PROCENTOWY UDZIAŁ BEZROBOTNYCH ZAREJESTROWANYCH W LICZBIE LUDNOŚCI	23
WYKRES 6. LICZBA OSÓB BEZROBOTNYCH ZAREJESTROWANYCH W GMINIE MIEJSKIEJ BRAŃSK W LATACH 2005 – 2019	23
WYKRES 7. LICZBA OSÓB KORZYSTAJĄCYCH ZE ŚRODOWISKOWEJ POMOCY SPOŁECZNEJ W GMINIE MIEJSKIEJ BRAŃSK W LATACH 2009 – 2018	24
WYKRES 8. LICZBA BUDYNKÓW MIESZKALNYCH LUB MIESZKALNO-USŁUGOWYCH W GMINIE MIEJSKIEJ BRAŃSK W LATACH 2009 – 2019	28
WYKRES 9. LICZBA MIESZKAŃ W GMINIE MIEJSKIEJ BRAŃSK W LATACH 2009 – 2018	29
WYKRES 10. LICZBA LUDNOŚCI W GMINIE MIEJSKIEJ BRAŃSK W LATACH 2005 – 2019	31
WYKRES 11. LICZBA LUDNOŚCI WEDŁUG WIEKU W 2019 ROKU W GMINIE MIEJSKIEJ BRAŃSK	32
WYKRES 12. LICZBA LUDNOŚCI WEDŁUG WIEKU W 2019 ROKU W GMINIE MIEJSKIEJ BRAŃSK	33
WYKRES 13. PROCENTOWY UDZIAŁ LICZBY LUDNOŚCI W WIEKU PRZEDPRODUKCYJNYM, PRODUKCYJNYM I POPRODUKCYJNYM W OGÓLNEJ LICZBIE LUDNOŚCI W GMINIE MIEJSKIEJ BRAŃSK W LATACH 2005 – 2019	33
WYKRES 14. LICZBA LUDNOŚCI GMINY MIEJSKIEJ BRAŃSK WG. WIEKU I PŁCI W 2019 ROKU	34
WYKRES 15. URODZENIA ŻYWE/ZGONY NA 1000 LUDNOŚCI W GMINIE MIEJSKIEJ BRAŃSK W LATACH 2005 – 2019	34

WYKRES 16. PRZYROST NATURALNY W GMINIE MIEJSKIEJ BRAŃSK W LATACH 2005 – 2019, NA TLE POWIATU, WOJEWÓDZTWA I KRAJU	35
WYKRES 17. UDZIAŁ PROCENTOWY WYDANYCH POZWOLEŃ NA UŻYTKOWANIE Z PODZIAŁEM NA RODZAJ BUDYNKU	41
WYKRES 18. STRUKTURA UŻYTKOWANIA W MIEŚCIE BRAŃSK WEDŁUG KATEGORII GRUNTÓW	43
WYKRES 19. PROCENTOWY UDZIAŁ KORZYSTAJĄCYCH Z INSTALACJI WODOCIĄGOWEJ W OGÓLNEJ LICZBIE	80
WYKRES 20. PROCENTOWY UDZIAŁ KORZYSTAJĄCYCH Z INSTALACJI KANALIZACYJNEJ W OGÓLNEJ LICZBIE LUDNOŚCI W GMINIE MIEJSKIEJ BRAŃSK W LATACH 2003 – 2018	81

**SPIS FOTOGRAFII:**

FOTOGRAFIA 1. KOŚCIÓŁ ZABYTKOWY P.W. WNIEBOWZIĘCIA NMP	64
FOTOGRAFIA 2. RYNEK W BRAŃSKU	65
FOTOGRAFIA 3. ZDJĘCIE DROGI KRAJOWEJ W MIEJSCOWOŚCI BRAŃSK (UL. ARMII KRAJOWEJ)	72
FOTOGRAFIA 4. ZDJĘCIE DROGI WOJEWÓDZKIEJ W MIEJSCOWOŚCI BRAŃSK (UL. TADEUSZA KOŚCIUSZKI)	73
FOTOGRAFIA 5. ZDJĘCIE DROGI POWIATOWEJ W MIEJSCOWOŚCI BRAŃSK (UL. JANA KILIŃSKIEGO)	74
FOTOGRAFIA 6. ZDJĘCIE DROGI POWIATOWEJ W MIEJSCOWOŚCI BRAŃSK (UL. BIELSKA)	74
FOTOGRAFIA 7. ZDJĘCIE DROGI GMINNEJ W MIEJSCOWOŚCI BRAŃSK (UL. MILEWSKIEGO)	76
FOTOGRAFIA 8. ZDJĘCIE DROGI GMINNEJ W MIEJSCOWOŚCI BRAŃSK (UL. JAŚMINOWA)	76
FOTOGRAFIA 9. ZDJĘCIE DROGI GMINNEJ W MIEJSCOWOŚCI BRAŃSK (UL. KOŚCIELNA)	77



# MIASTO BRAŃSK

## I ZMIANA STUDIUM UWARUNKOWAŃ I KIERUNKÓW ZAGOSPODAROWANIA PRZESTRZENNEGO

ZAŁĄCZNIK NR 18 DO UCHWAŁY NR ...../2023  
RADY MIASTA BRAŃSK Z DNIA ...../2023 R.

### UWARUNKOWANIA ZAGOSPODAROWANIA PRZESTRZENNEGO



LEGENDA	
<b>DANE ADMINISTRACYJNE</b>	GRANICA ADMINISTRACYJNA MIASTA BRAŃSK
<b>UCZLIWIANIE TERENÓW</b>	TERENY ZABUDOWY MIESZKANOWEJ WIELOKOZIOBNEJ - MW
	TERENY ZABUDOWY MIESZKANOWEJ WIELOKOZIOBNEJ I ZABUDOWY USŁUGOWEJ - MWU
	TERENY ZABUDOWY MIESZKANOWEJ JEDYNOKOZIOBNEJ - M
	TERENY ZABUDOWY MIESZKANOWEJ JEDYNOKOZIOBNEJ I ZABUDOWY USŁUGOWEJ - MJ
	TERENY ZABUDOWY USŁUGOWEJ - U
	TERENY ZABUDOWY USŁUG PUBLICZNYCH - UP
	TERENY ZABUDOWY USŁUG SAKRALNYCH - UK
	TERENY ZABUDOWY OBIEKTÓW SPORTU I REKREACJI - US
	TERENY ZABUDOWY OBIEKTÓW PRODUKCYJNYCH, SKŁADÓW, MAGAZYNÓW I USŁUG - PU
	TERENY OBSŁUGI POKRYWIAJĄCE OBLASZCZENIA PRACOWNIKÓW GOSPODARSTWACH ROLNICZYCH, TERENY ZABUDOWY ZAGRODOWEJ - RU
	TERENY ZABUDOWY ZAGRODOWEJ - RM
	TERENY ZIELENI PUBLICZNEJ - ZP
	TERENY ZIELENI DZIAŁKOWEJ - ZD
	TERENY CHENTARZY - ZC
	TERENY WÓD POWIERZCHNIOWYCH - WS
	TERENY LASÓW I ZAGRODZEŃ
	TERENY ROLNICZE I ZIELENI NATURALNEJ
	TERENY OBSŁUGI KOMUNIKACJI KOLEJOWEJ - KS
	TERENY INFRASTRUKTURY TECHNICZNEJ - IT
	TERENY PLACU PUBLICZNEGO - PL
	NEULOTY - N
<b>ŚRODOWISKO PRZYRODNICZE</b>	3 0 0 0 0 ŚCIEŻAKI EKOLOGICZNE
	3 0 0 0 0 ŁĄCZNIKI EKOLOGICZNE
	3 0 0 0 0 OBCIĄŻENIA EKOLOGICZNE
	3 0 0 0 0 OBCIĄŻENIA WIEZOWE
<b>PRZEDMIOCISTY SYSTEM MIASTA</b>	3 0 0 0 0 ŚCIEŻAKI EKOLOGICZNE
	3 0 0 0 0 ŁĄCZNIKI EKOLOGICZNE
	3 0 0 0 0 OBCIĄŻENIA EKOLOGICZNE
	3 0 0 0 0 OBCIĄŻENIA WIEZOWE
<b>DZIEDZICZYSTWO KULTUROWE I KRAJOBRAZ KULTUROWY</b>	OBIEKTY WPISANE DO REJESTRU ZABYTÓW
	OBIEKTY WPISANE DO REJESTRU ZABYTÓW (POWIERZCHNIOWE)
	OBIEKTY WPISANE DO REJESTRU ZABYTÓW Z NUMEREM AZP
	STANOWISKO ARCHEOLOGICZNE WPISANE DO REJESTRU ZABYTÓW Z NUMEREM AZP
	OBIEKTY WPISANE DO WODOWOZDŁEJ EVIDENCJI ZABYTÓW
	STANOWISKO ARCHEOLOGICZNE Z NUMEREM AZP
<b>KOMUNIKACJA DROGOWA</b>	DRUGA KRAJOWA Z NUMEREM
	DRUGA WODROZDZIA Z NUMEREM
	DRUGI POWIATOWY Z NUMEREM
	DRUGI GMINNY
	ŚLAK ROWEROWY
<b>INFRASTRUKTURA TECHNICZNA</b>	URZĘDZIA WÓD
	OCZYSZCZALNIA ŚCIEKÓW
	MASZTY TELEKOMUNIKACYJNE
	WEZŁE DYSTRYBUCYJNY SIĘCI SZEROKOPASKOWEJ POLSKI WŚCHODNIEJ
	SEĆ SZEROKOPASKOWA POLSKI WŚCHODNIEJ - SEĆ SZKIELETOWA
<b>POZIOMY</b>	GRUNTY CHRONIONE KLASY III
	LINE ELEKTROENERGETYCZNE ŚREDNIEGO NAPIĘCIA
	PROJEKTOWANA LINEA ELEKTROENERGETYCZNA WYSOKIEGO NAPIĘCIA I LINII WZDŁZ PASM TECHNOLOGICZNYCH
	ZASIEG STREFY OCHRONY SANITARNEJ DO CHENTARZA - 50 m
	ZASIEG STREFY OCHRONY SANITARNEJ DO CHENTARZA - 150 m

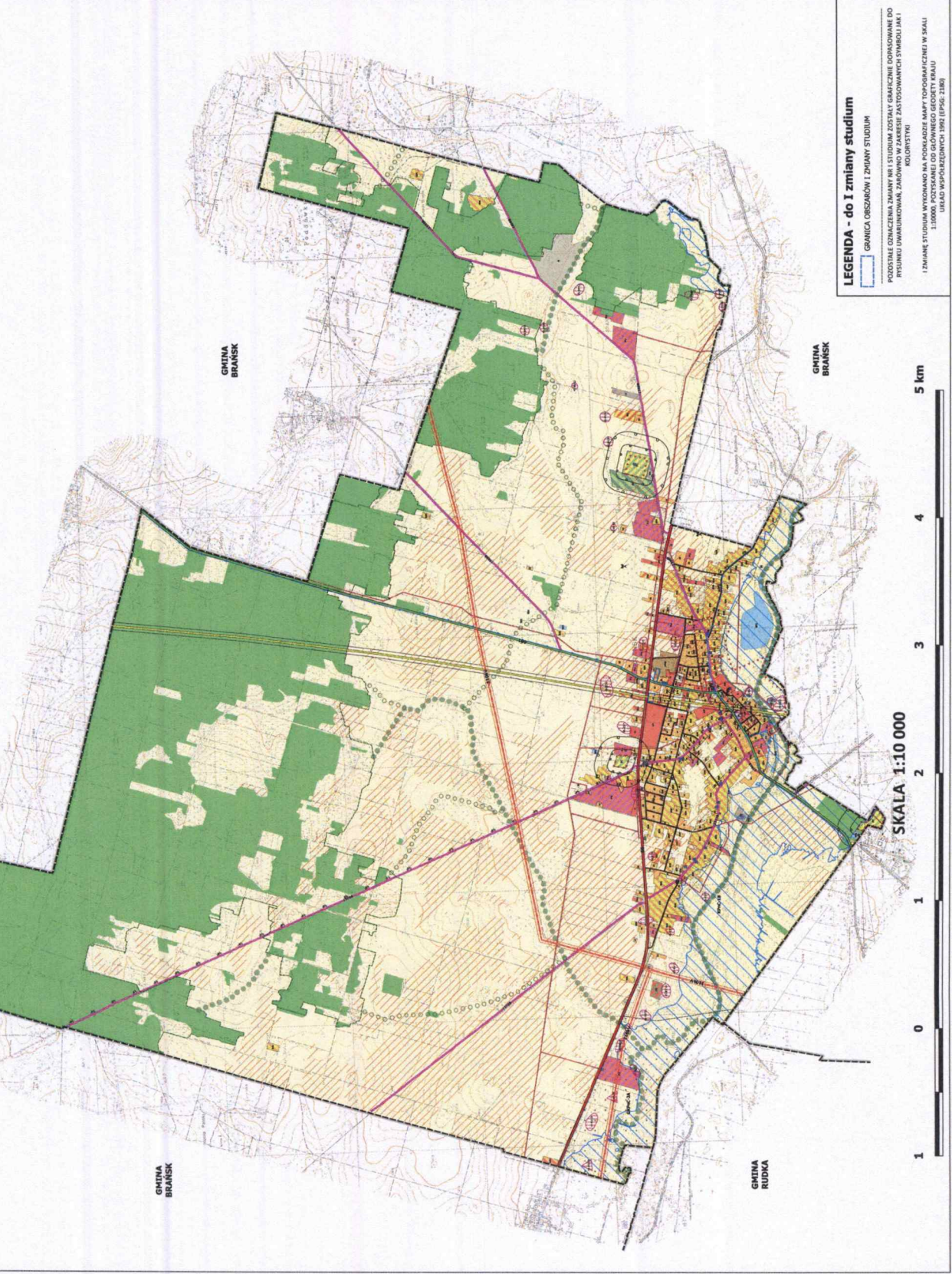

**LEGENDA - do 1 zmiany studium**

GRANICA OBSZARU I ZMIANY STUDIUM

PODSZTAŁE OZNACZENIA ZMIANY W 1 STUDIUM ZOSTAŁY GRABECZNIE DOKONYWANE DO RYSUNKU UWARUNKOWAŃ ZABŹNIWKO W ZAKRESIE ZASTOSOWANYCH SYMBOLI JAK I KOLORYSTYKI

I ZMIANIE STUDIUM WYKONANO NA PODŁADZIE MAPY TOPOGRAFICZNEJ W SKALI 1:10000, POTRZĄSANEJ DO GŁÓWNEGO GEODETY KRAJU (UKŁAD WSPÓRZĘDNYCH 1952 (EPSG: 2180))

ZAŁĄCZNIK NR ZA  
DO UCHWAŁY NR .....  
RADY MIASTA BRAŃSK  
Z DNIA ..... R.

# MIASTO BRAŃSK



---

## ZMIANA NR I

### STUDIUM UWARUNKOWAŃ I KIERUNKÓW ZAGOSPODAROWANIA PRZESTRZENNEGO MIASTA BRAŃSK

---

### KIERUNKI ZAGOSPODAROWANIA PRZESTRZENNEGO

Zmiany wprowadzone i zmianą studium wyróżniono w tekście kolorem niebieskim.



## Spis treści

1. WSTĘP.....	5
2. KIERUNKI ZMIAN W STRUKTURZE PRZESTRZENNEJ GMINY ORAZ W PRZEZNACZENIU TERENÓW UWZGLĘDNIAJĄCE BILANS TERENÓW PRZEZNACZONYCH POD ZABUDOWĘ.....	7
3. WYTYCZNE DO MIEJSCOWYCH PLANÓW ZAGOSPODAROWANIA PRZESTRZENNEGO.....	8
4. KIERUNKI I WSKAZNIKI DOTYCZĄCE ZAGOSPODAROWANIA ORAZ UŻYTKOWANIA TERENÓW W TYM TERENY WYŁĄCZONE Z ZABUDOWY .....	10
4.1. TERENY WYŁĄCZONE SPOD ZABUDOWY.....	21
5. KIERUNKI OCHRONY I KSZTAŁTOWANIA ŚRODOWISKA PRZYRODNICZEGO .....	21
5.1. WYTYCZNE DOTYCZĄCE ZASAD OCHRONY PRZYRODY I KRAJOBRAZU .....	21
5.2. WYTYCZNE DOTYCZĄCE ZASAD EKSPLOATACJI SUROWCÓW I REKULTYWACJI.....	26
5.3. WYTYCZNE DOTYCZĄCE ZASAD OCHRONY GLEB .....	26
5.4. WYTYCZNE DOTYCZĄCE ZASAD OCHRONY WÓD POWIERZCHNIOWYCH I PODZIEMNYCH.....	27
5.5. WYTYCZNE DOTYCZĄCE ZASAD OCHRONY POWIETRZA ATMOSFERYCZNEGO I OCHRONY PRZED HAŁASEM .....	28
5.6. WYTYCZNE DOTYCZĄCE ADAPTACJI DO ZMIAN KLIMATYCZNYCH.....	29
6. OBSZARY I ZASADY OCHRONY DZIEDICTWA KULTUROWEGO I ZABYTKÓW ORAZ DÓBR KULTURY WSPÓŁCZESNEJ .....	30
6.1. OBIEKTY WPISANE DO REJESTRU ZABYTKÓW .....	31
6.2. OBIEKTY UJĘTE W WOJEWÓDZKIEJ EWIDENCJI ZABYTKÓW .....	32
6.3. ZASADY OCHRONY ZASOBÓW ARCHEOLOGICZNYCH .....	33
7. KIERUNKI ROZWOJU I OCHRONY ROLNICZEJ PRZESTRZENI PRODUKCYJNEJ .....	34
8. KIERUNKI ROZWOJU I OCHRONY LEŚNEJ PRZESTRZENI PRODUKCYJNEJ .....	35
9. KIERUNKI ROZWOJU SYSTEMU KOMUNIKACJI.....	36
10. KIERUNKI ROZWOJU WYNIKAJĄCE Z DIAGNOZY SYSTEMÓW INFRASTRUKTURY TECHNICZNEJ .. .....	39
11. OBSZARY, NA KTÓRYCH ROZMIESZCZONE BĘDĄ INWESTYCJE CELU PUBLICZNEGO O ZNACZENIU LOKALNYM I PONADLOKALNYM.....	41
11.1. OBSZARY, NA KTÓRYCH ROZMIESZCZONE BĘDĄ INWESTYCJE CELU PUBLICZNEGO O ZNACZENIU PONADLOKALNYM.....	41
11.2. OBSZARY, NA KTÓRYCH ROZMIESZCZONE BĘDĄ INWESTYCJE CELU PUBLICZNEGO O ZNACZENIU LOKALNYM.....	42
12. OBSZARY, DLA KTÓRYCH OBOWIĄZKOWE JEST SPORZĄDZENIE MIEJSCOWEGO PLANU ZAGOSPODAROWANIA PRZESTRZENNEGO NA PODSTAWIE PRZEPISÓW ODREBNYCH, W TYM OBSZARY WYMAGAJĄCE PRZEPROWADZENIA SCALEŃ I PODZIAŁU NIERUCHOMOŚCI, A TAKŻE OBSZARY ROZMIESZCZENIA OBIEKTÓW HANDLOWYCH O POWIERZCHNI SPRZEDAŻY POWYŻEJ 2000 M <sup>2</sup> , OBSZARY PRZESTRZENI PUBLICZNEJ.....	42

13. OBSZARY, DLA KTÓRYCH MIASTO ZAMIERZA SPORZĄDZIĆ MIEJSCOWY PLAN ZAGOSPODAROWANIA PRZESTRZENNEGO, W TYM OBSZARY WYMAGAJĄCE ZMIANY PRZEZNACZENIA GRUNTÓW ROLNYCH I LEŚNYCH NA CELE NIEROLNICZE I NIELEŚNE.....	43
14. OBSZARY, NA KTÓRYCH ROZMIESZCZONE BĘDĄ URZĄDZENIA WYTWARZAJĄCE ENERGIĘ Z ODNAWIALNYCH ŹRÓDEŁ ENERGII O MOCY PRZEKRACZAJĄCEJ 100 KW.....	44
15. OBSZARY SZCZEGÓLNEGO ZAGROŻENIA POWODZIĄ ORAZ OBSZARY OSUWANIA SIĘ MAS ZIEMNYCH .....	44
16. OBSZARY, DLA KTÓRYCH WYZNACZA SIĘ W ZŁOŻU KOPALINY FILAR OCHRONNY .....	45
17. OBSZARY POMNIKÓW ZAGŁĄDY I ICH STREF OCHRONNYCH .....	45
18. OBSZARY WYMAGAJĄCE PRZEKSZTAŁCEN, REHABILITACJI, REKULTYWACJI LUB REMEDIACJI .....	45
19. OBSZARY ZDEGRADOWANE .....	46
20. GRANICE TERENÓW ZAMKNIĘTYCH I ICH STREF OCHRONNYCH .....	46
21. UZASADNIENIE PRZYJĘTYCH ROZWIĄZAŃ.....	47
22. SYNTEZA USTAŁEŃ STUDIUM .....	49

## 1. WSTĘP

Kierunki polityki przestrzennej danej jednostki samorządu terytorialnego muszą wynikać przede wszystkim z charakterystycznych tylko dla niej uwarunkowań zagospodarowania przestrzennego przedstawionych w pierwszej części niniejszego Studium, a także muszą uwzględniać ustalenia planu zagospodarowania przestrzennego województwa.

Głównym zadaniem o charakterze ponadlokalnym, które dotyczy miasta Brańsk jakie wynika z planu zagospodarowania przestrzennego województwa podlaskiego (PZPWP), jest dostosowanie infrastruktury systemu elektroenergetycznego na napięciu WN 110kV do obecnych i przyszłych potrzeb zagospodarowania województwa. Są to inwestycje obejmujące budowę stacji WN/SN, budowę linii WN 110kV, budowę linii elektroenergetycznej SN 15 kV. Ponadto wg PZPWP na terenie miasta Brańsk planuje się rozbudowę łączności teleinformatycznej dla potrzeb administracji publicznej wszystkich szczebli. W odniesieniu do większych obszarów funkcjonalnych, do których zaliczono miast Brańsk PZPWP wskazuje na:

1. racjonalne wykorzystanie rolniczej przestrzeni produkcyjnej wraz z poprawą struktury i jakości przestrzeni produkcyjnej,
2. rozwój i modernizację przemysłu rolno-spożywczego,
3. organizację struktury osadniczej obszarów wiejskich oraz poprawę i rozwój zagospodarowania małych miast, infrastruktury turystycznej i wypoczynkowej,
4. poprawę warunków życia w małych miastach.

Wszystkie ww. cele powinny być realizowane z poszanowaniem walorów środowiska kulturowego i przyrodniczego gminy.

Niniejsze Studium, a dokładniej określone poniżej kierunki zagospodarowania przestrzennego sformułowane zostały w sposób w pełni uwzględniający określone powyżej wytyczne wynikające z PZPWP. Ponadto określone poniżej kierunki zagospodarowania przestrzennego są spójne z priorytetami określonymi w Planie Odnowy Miasta Brańsk oraz celami wyznaczonymi w Programie Rewitalizacji dla Miasta Brańsk, jak również w znacznym stopniu stanowią kontynuację polityki przestrzennej zawartej w dotychczas obowiązującym Studium.

Także w oparciu o wyniki analizy uwarunkowań, determinujących obecny stan zagospodarowania miasta, zostały wskazane kierunki rozwoju i zagospodarowania przestrzennego, w tym wytyczne wynikające z obowiązujących miejscowych planów zagospodarowania przestrzennego. Do głównych czynników mających na nie wpływ należą:

- 1) kierunki rozwoju określone w dotychczas obowiązującym Studium uwarunkowań i kierunków zagospodarowania przestrzennego miasta Brańsk oraz przeznaczenie terenów określone w obowiązującym miejscowym planie zagospodarowania przestrzennego miasta Brańsk i jego zmianach,
- 2) dotychczasowy sposób zagospodarowania,
- 3) prawne i lokalne uwarunkowania dotyczące ochrony środowiska i przyrody,
- 4) stan rolniczej i leśnej przestrzeni produkcyjnej,
- 5) uwarunkowania społeczne, w tym wyniki prognozy demograficznej.

- 6) wyniki opracowanego bilansu terenów,
- 7) układ sieci dróg publicznych,
- 8) złożone wnioski mieszkańców,
- 9) uzbrojenie terenu w sieci infrastruktury technicznej,
- 10) występowanie obiektów zabytkowych,
- 11) sytuacja ekonomiczna gminy.

Wymienione uwarunkowania wraz z innymi czynnikami mającymi wpływ na określenie kierunków rozwoju miasta Brańsk zostały zawarte w części „Uwarunkowania zagospodarowania przestrzennego” niniejszego Studium. Jednak zanim powstała ww. część „Uwarunkowania (...)” sporządzono opracowanie ekofizjograficzne dla obszaru miasta Brańsk oraz opracowanie pt. „Analiza potrzeb i możliwości rozwoju Miasta Brańsk”, które określają główne potrzeby z zakresu rozwoju miasta, a także definiują demograficzne, środowiskowe i ekonomiczne możliwości jego rozwoju. Dzięki takiej kolejności określenia poszczególnych uwarunkowań możliwa była analiza szeregu zagadnień z zakresu:

- integracji działań mających na celu tworzenie warunków dla zrównoważonego i wielofunkcyjnego rozwoju miasta,
- poprawy jakości życia mieszkańców,
- dbałości o walory kulturowe miasta, w tym obiekty zabytkowe,
- wyspecjalizowania rolnictwa,
- rozwoju turystyki, infrastruktury społecznej i technicznej.

W ten sposób opracowano diagnozę obecnej sytuacji miasta Brańsk i wskazano kierunki rozwoju obejmujące określenie wytycznych, zaleceń, ograniczeń, a także zakazów w zakresie gospodarowania przestrzenią miasta.

Po dokonaniu analizy uwarunkowań zagospodarowania przestrzennego można stwierdzić, iż realizacją przyjętej polityki przestrzennej będzie następować głównie poprzez:

- 1) poprawę jakości życia mieszkańców między innymi dzięki rozwojowi w zakresie gospodarki, wyposażenia w infrastrukturę techniczną i społeczną, a także poprzez zapewnienie powszechnej dostępności usług i informacji,
- 2) wyspecjalizowanie poszczególnych podmiotów lub ich grup w zakresie rolnictwa, turystyki i terenów wypoczynkowo-rekreacyjnych oraz przetwórstwa rolno-spożywczego, przy jednoczesnym rozwoju małej i średniej przedsiębiorczości,
- 3) zachowanie oraz dbałość o walory krajobrazowe i kulturowe obszaru miasta w celu zachowania równowagi przyrodniczej i powiązań ekologicznych przy jednoczesnym rozwoju turystyki.

## 2. KIERUNKI ZMIAN W STRUKTURZE PRZESTRZENNEJ GMINY ORAZ W PRZEZNACZENIU TERENÓW UWZGLĘDNIAJĄCE BILANS TERENÓW PRZEZNACZONYCH POD ZABUDOWĘ

Studium uwarunkowań i kierunków zagospodarowania przestrzennego określa politykę przestrzenną gminy wiążąc jej organy przy opracowywaniu miejscowych planów zagospodarowania przestrzennego. Stosownie do art. 10 ust. 2 ustawy z dnia 27 marca 2003 r. o planowaniu i zagospodarowaniu przestrzennym, politykę przestrzenną gminy określa się poprzez ustalone w Studium:

- 1) uwzględniające bilans terenów przeznaczonych pod zabudowę:
  - a) kierunki zmian w strukturze przestrzennej gminy oraz w przeznaczeniu terenów, w tym wynikające z audytu krajobrazowego,
  - b) kierunki i wskaźniki dotyczące zagospodarowania oraz użytkowania terenów, w tym tereny przeznaczone pod zabudowę oraz tereny wyłączone spod zabudowy;
- 2) obszary oraz zasady ochrony środowiska i jego zasobów, ochrony przyrody, krajobrazu, w tym krajobrazu kulturowego i uzdrowisk;
- 3) obszary i zasady ochrony dziedzictwa kulturowego i zabytków oraz dóbr kultury współczesnej;
- 4) kierunki rozwoju systemów komunikacji i infrastruktury technicznej;
- 5) obszary, na których rozmieszczone będą inwestycje celu publicznego o znaczeniu lokalnym;
- 6) obszary, na których rozmieszczone będą inwestycje celu publicznego o znaczeniu ponadlokalnym, zgodnie z ustaleniami planu zagospodarowania przestrzennego województwa;
- 7) obszary, dla których obowiązkowe jest sporządzenie miejscowego planu zagospodarowania przestrzennego na podstawie przepisów odrębnych, w tym obszary wymagające przeprowadzenia scałen i podziału nieruchomości, a także obszary przestrzeni publicznej;
- 8) obszary, dla których gmina zamierza sporządzić miejscowy plan zagospodarowania przestrzennego, w tym obszary wymagające zmiany przeznaczenia gruntów rolnych i leśnych na cele nierolnicze i nieleśne;
- 9) kierunki i zasady kształtowania rolniczej i leśnej przestrzeni produkcyjnej;
- 10) obszary wymagające przekształceń, rehabilitacji, rekultywacji lub remediacji;
- 11) obszary zdegradowane;
- 12) obszary, na których rozmieszczone będą urządzenia wytwarzające energię z odnawialnych źródeł energii o mocy przekraczającej 100 kW wraz ze strefami ochronnymi związanymi z ograniczeniami w budowie oraz zagospodarowaniu i użytkowaniu terenu;
- 13) zasady i kierunki zagospodarowania w zakresie obrony cywilnej, które powinny być zgodne z ustaleniami zawartymi w Planie Zagospodarowania Przestrzennego Województwa Podlaskiego uchwalonego Uchwałą nr XXXVI/330/17 Sejmiku Województwa Podlaskiego z dnia 22 maja 2017 roku oraz przepisami odrębnymi.

Dla zachowania przejrzystości określonej polityki rozwoju przestrzennego gminy zawartej w szczegółowo opisanych w dalszej części dokumentu kierunkach rozwoju formułuje się następujące ogólne kierunki zagospodarowania przestrzennego dla miasta Brańsk:

- 1) intensyfikacja zabudowy nastąpi głównie poprzez uzupełnianie istniejącej zabudowy w obszarach o zwartej strukturze funkcjonalno-przestrzennej,
- 2) utrzymany zostanie charakter miasta o cechach wiejskich przy jednoczesnej dbałości o walory przyrodnicze i kulturowe, a także rozwój rolnictwa wyspecjalizowanego,
- 3) nastąpi rozwój terenów przemysłowych związanych z przetwórstwem rolno-spożywczym, terenów obiektów produkcyjnych, składów, magazynów, w sposób umożliwiający funkcjonowanie potencjalnym inwestorom, przy jednoczesnym zachowaniu wykształconej struktury funkcjonalno-przestrzennej miasta, gdzie tkanka miejska wyraźnie oddziela się od niezabudowanych terenów rolnych i leśnych,
- 4) nastąpi rozwój usług związanych z turystyką, sportem, wypoczynkiem i rekreacją w ramach rozwoju małej i średniej przedsiębiorczości.

Ze względu na brak audytu krajobrazowego dla województwa podlaskiego przy określaniu w Studium kierunków zmian w zagospodarowaniu przestrzennym miasta oraz w przeznaczeniu terenów nie uwzględniono wytycznych, które mogłyby on określać.

## 3. WYTYCZNE DO MIEJSCOWYCH PLANÓW ZAGOSPODAROWANIA PRZESTRZENNEGO

Określone kierunki rozwoju miasta Brańsk należy traktować jako wytyczne wynikające ze szczegółowych analiz, jednak przedstawione w sposób dostosowany do skali opracowania. Ostateczne określenie granic poszczególnych obszarów nastąpi po dostosowaniu treści Studium do treści mapy zasadniczej na etapie sporządzenia miejscowych planów zagospodarowania przestrzennego. Biorąc powyższe pod uwagę formułuje się następujące wytyczne dotyczące interpretacji treści niniejszego Studium, które należy uwzględnić przy opracowaniu planów miejscowych:

- 1) granice terenów o poszczególnych funkcjach przedstawione na rysunku „Kierunki zagospodarowania przestrzennego” mogą być uszczegółowione na etapie realizacji planu miejscowego po uprzednim uwzględnieniu przepisów odrębnych, ewidencji gruntów, uwarunkowań prawnych i aktualnego zagospodarowania,
- 2) możliwe jest, aby kierunek wskazany w Studium jako uzupełniający, w planie miejscowym na części tego terenu pełnił rolę przeznaczenia podstawowego (dominującego). Wówczas dla takiego terenu parametry zabudowy powinny być zgodne z parametrami dla funkcji wyznaczonej w Studium,
- 3) podane w niniejszym Studium wskaźniki i parametry zabudowy na etapie sporządzenia planu miejscowego można zweryfikować i dokonać ich zmiany, jednak nie więcej niż o 15% wartości podanych w Studium,
- 4) podane w niniejszym Studium wskaźniki i parametry zabudowy nie dotyczą obiektów i urządzeń infrastruktury technicznej, które nie zostały wskazane oddzielną funkcją

w kierunkach zagospodarowania przestrzennego, a które mogą być wskazane odrębnym  
przeznaczeniem na etapie opracowania planu miejscowego,

- 5) zaleca się ustalenie w planie miejscowym większego udziału powierzchni biologicznie czynnej niż zostało to wskazane w wytycznych dla poszczególnych terenów, jeśli takie parametry wynikają z istniejących podziałów działek i obecnego stanu zagospodarowania danego terenu,
- 6) w przypadku istniejącej zabudowy, której parametry nie są zgodne z zapisami Studium, a nawet znacznie je przekraczają, dopuszcza się na etapie sporządzania planu miejscowego usankcjonowanie obecnego stanu zagospodarowania, przy czym nie należy zwiększać wartości stanu istniejącego,
- 7) za zgodne ze Studium uznaje się przyjęcie ustaleń w planach miejscowych, które utrzymują dotychczasowe przeznaczenie terenu, sposób zagospodarowania, użytkowania i zabudowy,
- 8) w przypadku wyznaczenia na etapie planu miejscowego terenów obejmujących istniejące drogi publiczne dopuszcza się zmniejszenie ich normatywnych szerokości, jeżeli wynika to z obecnego stanu zagospodarowania działek sąsiednich i działki drogowej oraz jest zgodne z przepisami odrębnymi,
- 9) układ komunikacyjny wyznaczony na rysunku Studium składa się z drogi krajowej, drogi wojewódzkiej oraz dróg powiatowych i gminnych. Uzupelnienie sieci o drogi gminne oraz wewnętrzne (jeżeli wynika to z potrzeby zagospodarowania terenów oraz nie stoi to w sprzeczności z przepisami odrębnymi), a także doprecyzowanie przebiegu sieci drogowej może nastąpić na etapie planu miejscowego, dopuszcza się również zmianę kategorii drogi oraz likwidację drogi,
- 10) w sytuacji rezygnacji ze wskazanej na rysunku Studium drogi gminnej należy wskazać w tym miejscu przeznaczenie ustalone dla terenów położonych w sąsiedztwie likwidowanej drogi,
- 11) zaleca się, aby obsługa komunikacyjna terenów budowlanych usytuowanych wzdłuż drogi krajowej nr 66 odbywała się za pośrednictwem dróg bocznych (dojazdowych, lokalnych) wyznaczonych wzdłuż drogi krajowej,
- 12) należy dążyć do wykształcenia zespołów zabudowy mieszkaniowej jednorodzinnej oraz zabudowy zagrodowej tak, aby ograniczyć występowanie konfliktów pomiędzy tymi terenami,
- 13) na etapie sporządzania planu miejscowego w razie konieczności należy doprecyzować występowanie bądź przebieg stref ochrony konserwatorskiej i innych elementów dziedzictwa kulturowego, jak również występowanie i przebieg sieci i urządzeń infrastruktury technicznej,
- 14) we wszystkich wyznaczonych terenach przewidujących rozwój zabudowy dopuszcza się wskazanie w planie miejscowym ogólnodostępnych parkingów zapewniających obsługę terenów sąsiednich,
- 15) przy terenach cmentarzy dopuszcza się wskazanie na etapie planu miejscowego parkingów zapewniających obsługę cmentarzy,
- 16) we wszystkich wyznaczonych terenach przewidujących rozwój zabudowy dopuszcza się w celu ochrony walorów przyrodniczych i środowiskowych wyznaczenie terenów istniejących zbiorników wodnych, stawów oraz zieleni naturalnej i urzędzonej,
- 17) w odniesieniu do terenów, dla których Studium wprowadza zmianę przeznaczenia gruntów leśnych na cele nieleśne, a które w procedurze sporządzenia planu miejscowego nie uzyskują

zgodny na przeznaczenie tych gruntów na cele nieleśne, dopuszcza się pozostawienie ich w dotychczasowym użytkowaniu, niezależnie od ustaleń kierunków Studium,

- 18) przy lokalizacji nowej zabudowy należy zachować dbałość o jej dostosowanie do walorów architektonicznych, gabarytów i detali zabudowy historycznej,
- 19) we wszystkich wyznaczonych terenach przewidujących rozwój zabudowy, a szczególnie w terenach, gdzie funkcjonują obiekty użyteczności publicznej, dopuszcza się na etapie planu miejscowego wyznaczenie obiektów z zakresu obrony cywilnej, w tym m.in. awaryjne ujęcia wody, budowle ochronne dla ludności, elementy systemu ostrzegania i alarmowania ludności,
- 20) przy sporządzaniu planu miejscowego, określając przeznaczenie terenów należy uwzględnić uwarunkowania wynikające z przepisów odrębnych, w tym m.in.:
  - a) w zakresie sytuowania zabudowy w odległości 50 m i 150 m od terenów cmentarzy,
  - b) w zakresie zagospodarowania terenów i obiektów wpisanych do rejestru zabytków,
  - c) w zakresie odległości budynków od dróg publicznych,
  - d) w zakresie zachowania pasa technologicznego od linii średniego i wysokiego napięcia,
  - e) w zakresie ograniczeń wynikających z przebiegu linii radiowej wraz ze strefą ochronną,
  - f) w zakresie wymagań obrony cywilnej.

Miasto Branisz posiada pełne pokrycie miejscowymi planami zagospodarowania przestrzennego, dlatego aktualizacja Studium może powodować, iż w niektórych przypadkach obowiązujące obecnie plany miejscowe do czasu ich zmiany nie będą zgodne z nowym Studium uwarunkowań i kierunków zagospodarowania przestrzennego gminy. Sytuacja taka jest naturalna i wynika z ustawowo przyjętej kolejności opracowania dokumentów planistycznych.

Zatem po uchwaleniu nowej edycji Studium należy dążyć do uzyskania pełnej spójności dokumentów planistycznych, poprzez systematyczną zmianę obowiązujących planów miejscowych, w obszarach, gdzie występują niezgodności pomiędzy ustaleniami planu a kierunkami wyznaczonymi w nowym dokumencie Studium.

#### 4. KIERUNKI I WSKAŹNIKI DOTYCZĄCE ZAGOSPODAROWANIA ORAZ UŻYTKOWANIA TERENÓW, W TYM TERENY WYŁĄCZONE Z ZABUDOWY

W oparciu o uwarunkowania zagospodarowania przestrzennego, w tym zwłaszcza zasoby przyrodnicze oraz strukturę osadniczą miasta, wskazano główne kategorie terenów, które wyróżnione zostały ze względu na określone kierunki rozwoju. Kierunki rozwoju definiują najważniejsze wytyczne do tworzenia miejscowych planów zagospodarowania przestrzennego, w tym główne i uzupełniające kierunki rozwoju oraz wskaźniki zagospodarowania jak powierzchnia biologicznie czynna czy powierzchnia zabudowy. Określone zostały również dla części terenów podstawowe zasady zagospodarowania. Łącznie wszystkie wytyczne muszą być uwzględnione w sporządzanych miejscowych planach zagospodarowania przestrzennego, w których określone

zostanie na ich podstawie dokładne przeznaczenie terenów. Wyznaczone kierunki rozwoju miasta wpisują się w 3 podstawowe typy obszarów cechujące strukturę przestrzenną miasta Brańsk. Są to:

**I – obszary zurbanizowane**

**II – obszary rolniczej i leśnej przestrzeni produkcyjnej**

**III – obszary turystyczno-rekreacyjne wraz z doliną rzeki Nurzec**

**Obszary zurbanizowane** – obejmują sferę mieszkalno-usługową. Stanowią one obszary o zwartej strukturze funkcjonalno-przestrzennej, w których koncentruje się zabudowa mieszkalna wielorodzinną, jednorodzinna i zagrodowa oraz usługi w zakresie obsługi mieszkańców, w tym usługi publiczne. Wyżej opisaną zabudowę uzupełniają tereny o charakterze produkcyjno-usługowym. Licznie występująca zabudowa zagrodowa podkreśla wiejski charakter miejsczeczka, jednak stopniowo jest ona zastępowana zabudową mieszkaniową jednorodzinną. Zgodnie z opracowanym bilansem terenów oraz wyznaczonymi kierunkami rozwoju miasta Brańsk obszary te będą w dalszym ciągu koncentrować zabudowę mieszkalną jednorodzinną oraz zagrodową. W znacznej mierze w tych obszarach rozwijać się będą również usługi, w szczególności z zakresu podstawowej obsługi mieszkańców.

**Obszary rolniczej i leśnej przestrzeni produkcyjnej** – to strefa produkcji rolniczej i leśnej, obejmująca największą część miasta. W obszarach tych dominuje rolnicze użytkowanie gruntów oraz sporadycznie występuje rozproszona zabudowa zagrodowa. Strefa ta podkreśla wiejskie cechy charakteru miasta. W obszarach tych przewiduje się przede wszystkim dalszy rozwój rolnictwa szczególnie w kierunku jego specjalizacji, lokalizację gospodarstw rolnych czy obiektów obsługi produkcji rolniczej. Przewiduje się także wprowadzenie zalesień gleb słabszych w celu poprawy jakości leśnej przestrzeni produkcyjnej oraz docelowo zwiększenia lesistości gminy.

**Obszary turystyczno-rekreacyjne wraz z doliną rzeki Nurzec** – obejmują tereny zbiornika wodnego oraz sąsiadujące z nim tereny usług turystyki związanych z rekreacją, sportami wodnymi przeznaczonymi do wypoczynku zarówno dla mieszkańców, jak i turystów. Uzupelnieniem wcześniej opisanych terenów jest dolina rzeki Nurzec, której znaczna część stanowi obszary szczególnego zagrożenia powodzią. W obszarze tym należy minimalizować możliwość lokalizacji zabudowy kubaturowej, a jako główny kierunek rozwoju utrzymać łąki i pastwiska w ramach terenów rolniczych oraz tereny zieleni naturalnej. Dzięki temu dolina nie zostanie zabudowana i będzie stanowiła doskonały element kompozycyjny krajobrazu, który dodatkowo uatrakcyjni tereny zbiornika wodnego oraz towarzyszące mu tereny usług turystyki.

Szczegółową strukturę przestrzenną miasta prezentują wyznaczone następujące tereny rozwojowe:

- 1) **TERENY ROZWOJU ZABUDOWY MIESZKANIOWEJ WIELORODZINNEJ – MW**
- 2) **TERENY ROZWOJU ZABUDOWY MIESZKANIOWEJ WIELORODZINNEJ I ZABUDOWY USŁUGOWEJ – MWU**
- 3) **TERENY ROZWOJU ZABUDOWY MIESZKANIOWEJ JEDNORODZINNEJ I ZABUDOWY USŁUGOWEJ – MU**
- 4) **TERENY ROZWOJU ZABUDOWY MIESZKANIOWEJ JEDNORODZINNEJ I ZABUDOWY ZAGRODOWEJ – M**
- 5) **TERENY ROZWOJU ZABUDOWY USŁUGOWEJ – U**

- 6) **TERENY ROZWOJU ZABUDOWY USŁUG SAKRALNYCH – UK**
- 7) **TERENY ROZWOJU ZABUDOWY TURYSTYCZNEJ, KULTUROWEJ ORAZ USŁUGOWEJ – UT**
- 8) **TERENY ROZWOJU ZABUDOWY OBIEKTÓW SPORTU I REKREACJI – US**
- 9) **TERENY ROZWOJU ZABUDOWY OBIEKTÓW PRODUKCYJNYCH, SKŁADÓW, MAGAZYNÓW I ZABUDOWY USŁUGOWEJ – PU**
- 10) **TERENY ROZWOJU OBIEKTÓW PRODUKCYJNYCH – ELEKTROWNIA FOTOWOLTAICZNA – PEF**
- 11) **TERENY ROZWOJU RODZINNYCH OGRODÓW DZIAŁKOWYCH – ZD**
- 12) **TERENY ZIELENI URZĄDZONEJ – ZP**
- 13) **TERENY CMENTARZY – ZC**
- 14) **TERENY WÓD POWIERZCHNIOWYCH – WS**
- 15) **TERENY LASÓW – ZL**
- 16) **TERENY ZALESIEŃ – ZLZ**
- 17) **TERENY ROLNICZE ORAZ ZIELENI ŁĄKOWEJ – R**
- 18) **TERENY PARKINGÓW – KS**
- 19) **TERENY ROZWOJU ZABUDOWY OBIEKTÓW I URZĄDZEŃ INFRASTRUKTURY TECHNICZNEJ – IT**

Dla wskazanych wyżej terenów określone zostały główne i uzupełniające kierunki rozwoju. Do terenów dobrane zostały także odpowiednie wskaźniki i zasady dotyczące zagospodarowania i użytkowania. Wytyczne te obowiązują łącznie z pozostałymi kierunkami rozwoju miasta określonymi w dalszych rozdziałach oraz łącznie z wytycznymi w zakresie interpretacji zapisów Studium przy sporządzaniu planów miejscowych.

**TERENY ROZWOJU ZABUDOWY MIESZKANIOWEJ WIELORODZINNEJ – MW**

- 1) **Główne kierunki rozwoju:**
  - a) zabudowa mieszkaniowa wielorodzinną;
  - 2) **Uzupelniające kierunki rozwoju:**
    - a) zabudowa usługowa obejmująca m.in. handel, rzemiosło i usługi nieuciążliwe,
    - b) zabudowa usług publicznych i społecznych obejmująca m.in. usługi oświaty, ochrony zdrowia, pomocy społecznej, administracji, kultury oraz sportu i rekreacji,
    - c) drogi, ciągi pieszo-jezdne, parkingi,
    - d) obiekty i urządzenia infrastruktury technicznej,
    - e) zieleni naturalna i urządzona;
  - 3) **Wskaźniki dotyczące zagospodarowania i użytkowania terenu:**
    - a) maksymalna powierzchnia zabudowy – 60% działki budowlanej,
    - b) minimalna powierzchnia biologicznie czynna – 25% działki budowlanej;
  - 4) **Pozostałe zasady dotyczące zagospodarowania i użytkowania terenu:**
    - a) układ i kąt nachylenia połaci dachowych – dachy płaskie, dwu lub wielospadowe o kącie nachylenia połaci dachowych do 35°,
    - b) utrzymanie istniejącej zabudowy z możliwością rozbudowy, nadbudowy i przebudowy.

**TERENY ROZWOJU ZABUDOWY MIESZKANIOWEJ WIELORODZINNEJ I ZABUDOWY USŁUGOWEJ – MWU**

- 1) **Główne kierunki rozwoju:**

- a) zabudowa mieszkaniowa wielorodzinna i zabudowa usługowa (o charakterze komercyjnym i publicznym);
- 2) Uzupełniające kierunki rozwoju:**
  - a) drogi, ciągi pieszo-jezdne, parkingi,
  - b) obiekty i urządzenia infrastruktury technicznej,
  - c) zieleni naturalna i urządzona;
- 3) Wskaźniki dotyczące zagospodarowania i użytkowania terenu:**
  - a) maksymalna powierzchnia zabudowy – 65% działki budowlanej,
  - b) minimalna powierzchnia biologicznie czynna – 25% działki budowlanej;
- 4) Pozostałe zasady dotyczące zagospodarowania i użytkowania terenu:**
  - a) układ i kąt nachylenia połaci dachowych – dachy płaskie, dwu lub wielospadowe o kącie nachylenia połaci dachowych do 35°,
  - b) utrzymanie istniejącej zabudowy z możliwością rozbudowy, nadbudowy i przebudowy.

**TERENY ROZWOJU ZABUDOWY MIESZKANIOWEJ JEDNORODZINNEJ I ZABUDOWY USŁUGOWEJ – MU**

- 1) Główne kierunki rozwoju:**
  - a) zabudowa mieszkaniowa jednorodzinna,
  - b) zabudowa usługowa, obejmująca m.in. handel, rzemiosło i usługi nieuciążliwe,
  - c) zabudowa usług publicznych i prospołecznych obejmująca m.in. usługi oświaty, ochrony zdrowia, pomocy społecznej, administracji, kultury oraz sportu i rekreacji;
- 2) Uzupełniające kierunki rozwoju:**
  - a) zabudowa zagrodowa, w tym agroturystyka,
  - b) zabudowa rekreacji indywidualnej;
  - c) drogi, ciągi pieszo-jezdne, parkingi,
  - d) obiekty i urządzenia infrastruktury technicznej,
  - e) zieleni naturalna i urządzona;
- 3) Wskaźniki dotyczące zagospodarowania i użytkowania terenu:**
  - a) maksymalna powierzchnia zabudowy – 60% działki budowlanej,
  - b) minimalna powierzchnia biologicznie czynna – 30% działki budowlanej;
- 4) Pozostałe zasady dotyczące zagospodarowania i użytkowania terenu:**
  - a) układ i kąt nachylenia połaci dachowych – dachy płaskie, dwu lub wielospadowe o kącie nachylenia połaci dachowych do 45°, do uszczegółowienia na etapie planu miejscowego,
  - b) utrzymanie istniejącej zabudowy z możliwością rozbudowy, nadbudowy i przebudowy.

**TERENY ROZWOJU ZABUDOWY MIESZKANIOWEJ JEDNORODZINNEJ I ZABUDOWY ZAGRODOWEJ – M**

- 1) Główne kierunki rozwoju:**
  - a) zabudowa mieszkaniowa jednorodzinna,
  - b) zabudowa zagrodowa, w tym agroturystyka;
- 2) Uzupełniające kierunki rozwoju:**
  - a) zabudowa usługowa obejmująca m.in. handel, rzemiosło i usługi nieuciążliwe,
  - b) zabudowa usług publicznych i prospołecznych obejmująca m.in. usługi oświaty, ochrony zdrowia, pomocy społecznej, administracji, kultury oraz sportu i rekreacji,

- c) zabudowa obsługi produkcji w gospodarstwach rolnych i hodowlanych,
  - d) zabudowa rekreacji indywidualnej,
  - e) drogi, ciągi pieszo-jezdne, parkingi,
  - f) obiekty i urządzenia infrastruktury technicznej,
  - g) zieleni naturalna i urządzona;
- 3) Wskaźniki dotyczące zagospodarowania i użytkowania terenu:**
  - a) maksymalna powierzchnia zabudowy – 65% działki budowlanej,
  - b) minimalna powierzchnia biologicznie czynna – 25% działki budowlanej;
- 4) Pozostałe zasady dotyczące zagospodarowania i użytkowania terenu:**
  - a) układ i kąt nachylenia połaci dachowych – dachy płaskie, dwu lub wielospadowe o kącie nachylenia połaci dachowych do 45°, do uszczegółowienia na etapie planu miejscowego,
  - b) utrzymanie istniejącej zabudowy z możliwością rozbudowy, nadbudowy i przebudowy.

**TERENY ROZWOJU ZABUDOWY USŁUGOWEJ – U**

- 1) Główne kierunki rozwoju:**
  - a) zabudowa usług komercyjnych i rzemiosła,
  - b) zabudowa usług publicznych;
- 2) Uzupełniające kierunki rozwoju:**
  - a) utrzymanie zabudowy mieszkaniowej jednorodzinnej i usługowej wyznaczonej w obowiązujących planach miejscowych,
  - b) place publiczne, w tym zachowanie placu publicznego na działkach nr 1983/4 i 2279,
  - c) zabudowa usług sportu i rekreacji,
  - d) lokale mieszkalne związane z prowadzoną działalnością,
  - e) zieleni naturalna i urządzona,
  - f) drogi, ciągi pieszo-jezdne, parkingi,
  - g) obiekty i urządzenia infrastruktury technicznej;
- 3) Wskaźniki dotyczące zagospodarowania i użytkowania terenu:**
  - a) maksymalna powierzchnia zabudowy – 60% działki budowlanej,
  - b) minimalna powierzchnia biologicznie czynna – 30% działki budowlanej;
- 4) Zasady dotyczące zagospodarowania i użytkowania terenu:**
  - a) układ i kąt nachylenia połaci dachowych – do ustalenia na etapie sporządzenia planu miejscowego,
  - b) utrzymanie istniejącej zabudowy z możliwością rozbudowy, nadbudowy i przebudowy,
  - c) realizacja obiektów handlowych o powierzchni powyżej 2000 m<sup>2</sup> na obszarach oznaczonych na rysunku Kierunków zagospodarowania przestrzennego.

**TERENY ROZWOJU ZABUDOWY USŁUG SAKRALNYCH – UK**

- 1) Główne kierunki rozwoju** – obiekty do sprawowania kultu religijnego wraz z obiektami towarzyszącymi;
- 2) Uzupełniające kierunki rozwoju:**
  - a) usługi oświaty, edukacji i kultury,
  - b) lokale mieszkalne związane z głównym kierunkiem rozwoju,
  - c) zieleni naturalna i urządzona,
  - d) ciągi piesze, parkingi,

- e) obiekty i urządzenia infrastruktury technicznej;
- 3) Zasady i wskaźniki dotyczące zagospodarowania i użytkowania terenu:**
- a) maksymalna powierzchnia zabudowy – 60% działki budowlanej;
- b) minimalna powierzchnia biologicznie czynna – 30% działki budowlanej;
- 4) Zasady dotyczące zagospodarowania i użytkowania terenu:**
- a) układ i kąt nachylenia połaci dachowych – do ustalenia na etapie sporządzenia planu miejscowego;
- b) utrzymanie istniejącej zabudowy z możliwością rozbudowy, nadbudowy i przebudowy.

**TERENY ROZWOJU ZABUDOWY TURYSTYCZNEJ, KULTUROWEJ ORAZ USŁUGOWEJ – UT**

- 1) Główne kierunki rozwoju** – zabudowa usługowa, w tym z zakresu turystyki, rekreacji i kultury;
- 2) Uzupełniające kierunki rozwoju:**
- a) zielen naturalna i urządzona;
- b) drogi, ciągi pieszo-jezdne, parkingi;
- c) obiekty i urządzenia infrastruktury technicznej;
- 3) Wskaźniki dotyczące zagospodarowania i użytkowania terenu:**
- a) maksymalna powierzchnia zabudowy – 40% działki budowlanej;
- b) minimalna powierzchnia biologicznie czynna – 50% działki budowlanej;
- 4) Zasady dotyczące zagospodarowania i użytkowania terenu:**
- a) układ i kąt nachylenia połaci dachowych – do ustalenia na etapie sporządzenia planu miejscowego;
- b) utrzymanie istniejącej zabudowy z możliwością rozbudowy, nadbudowy i przebudowy.

**TERENY ROZWOJU ZABUDOWY OBIEKTÓW SPORTU I REKREACJI – US**

- 1) Główne kierunki rozwoju** – zabudowa usług sportu i rekreacji oraz terenowe obiekty sportu i rekreacji;
- 2) Uzupełniające kierunki rozwoju:**
- a) zabudowa usługowa z zakresu handlu detalicznego, gastronomii, administracji, wyłącznie jako towarzysząca usługom sportu i rekreacji;
- b) zabudowa usług z zakresu obsługi ruchu turystycznego;
- c) zielen naturalna i urządzona;
- d) drogi, ciągi pieszo-jezdne, parkingi;
- e) obiekty i urządzenia infrastruktury technicznej;
- 3) Wskaźniki dotyczące zagospodarowania i użytkowania terenu:**
- a) maksymalna powierzchnia zabudowy – 40% działki budowlanej;
- b) minimalna powierzchnia biologicznie czynna – 40% działki budowlanej;
- 4) Zasady dotyczące zagospodarowania i użytkowania terenu**
- a) układ i kąt nachylenia połaci dachowych – do ustalenia na etapie sporządzenia planu miejscowego;
- b) utrzymanie istniejącej zabudowy z możliwością rozbudowy, nadbudowy i przebudowy.

**TERENY ROZWOJU ZABUDOWY OBIEKTÓW PRODUKCYJNYCH, SKŁADÓW, MAGAZYNÓW I ZABUDOWY USŁUGOWEJ – PU**

- 1) Główne kierunki rozwoju:**
- a) zabudowa obiektów produkcyjnych, składów i magazynów;
- b) zabudowa usługowa, w tym związana z zapleczem socjalnym i administracyjnym obiektów produkcyjnych, składów i magazynów;
- 2) Uzupełniające kierunki rozwoju:**
- a) zielen naturalna i urządzona;
- b) drogi, ciągi pieszo-jezdne, parkingi;
- c) obiekty i urządzenia infrastruktury technicznej;
- d) lokale mieszkalne towarzyszące zabudowie o przeznaczeniu podstawowym;
- 3) Wskaźniki dotyczące zagospodarowania i użytkowania terenu:**
- a) maksymalna powierzchnia zabudowy – 70% działki budowlanej;
- b) minimalna powierzchnia biologicznie czynna – 10% działki budowlanej;
- 4) Zasady dotyczące zagospodarowania i użytkowania terenu:**
- a) układ i kąt nachylenia połaci dachowych – płaskie, dwuspadowe, pilaste lub wklęsłe do 30 stopni;
- b) utrzymanie istniejącej zabudowy z możliwością rozbudowy, nadbudowy i przebudowy;
- c) dla części terenów zgodnie z oznaczeniami graficznymi wskazanymi na rysunku Kierunków zagospodarowania przestrzennego dopuszcza się lokalizowanie obiektów wytwarzających energię z odnawialnych źródeł energii o mocy powyżej 100 kW wykorzystujących energię promieniowania słonecznego, energię aerotermalną lub energię geotermalną, pod warunkiem, iż strefy ochronne związane z ograniczeniami w zabudowie oraz zagospodarowaniu i użytkowaniu terenu wyznaczone od tych obszarów zamkną się w granicach terenów oznaczonych symbolem PU.

**TERENY ROZWOJU OBIEKTÓW PRODUKCYJNYCH – ELEKTROWNIA FOTOWOLTAICZNA – PEF**

- 1) Główne kierunki rozwoju** – obiekty i urządzenia elektrowni fotowoltaicznych;
- 2) Uzupełniające kierunki rozwoju:**
- a) zielen naturalna i urządzona;
- b) drogi, ciągi pieszo-jezdne, parkingi;
- c) obiekty i urządzenia służące obsłudze elektrowni fotowoltaicznej;
- d) obiekty i urządzenia infrastruktury technicznej;
- 3) Zasady i wskaźniki dotyczące zagospodarowania i użytkowania terenu:**
- a) maksymalna powierzchnia paneli fotowoltaicznych w stosunku do powierzchni działki – 80%;
- b) minimalna powierzchnia biologicznie czynna – 15% działki budowlanej;
- c) lokalizowanie obiektów wytwarzających energię z odnawialnych źródeł energii o mocy powyżej 100 kW wykorzystujących energię promieniowania słonecznego w sposób ograniczający oddziaływanie do granic strefy ochronnej związanej z ograniczeniami w zabudowie oraz zagospodarowaniu i użytkowaniu terenu tożsamej z granicą terenu PEF.

**TERENY ROZWOJU RODZINNYCH OGRODÓW DZIAŁKOWYCH – ZD**

- 1) Główne kierunki rozwoju** – rodzinne ogrody działkowe;

**2) Uzupełniające kierunki rozwoju:**

- zielen naturalna i urządzona,
- drogi, ciągi pieszo-jezdne, parkingi,
- obiekty i urządzenia infrastruktury technicznej, parkingi;

**3) Wskaźniki dotyczące zagospodarowania i użytkowania terenu:**

- maksymalna powierzchnia zabudowy – 20% działki budowlanej,
- minimalna powierzchnia biologicznie czynna – 70% działki budowlanej.

**TERENY ZIELENI URZĄDZONEJ – ZP**

- Główne kierunki rozwoju – parki, skwery, ogrody;
- Uzupełniające kierunki rozwoju – terenowe obiekty sportu i rekreacji;
- Zasady i wskaźniki dotyczące zagospodarowania i użytkowania terenu – minimalna powierzchnia biologicznie czynna – 70%.

**TERENY CMENTARZY – ZC**

- Główny kierunek rozwoju – cmentarze;
- Uzupełniające kierunki rozwoju:
  - obiekty sprawowania kultu religijnego,
  - usługi pogrzebowe w tym krematoria,
  - usługi z zakresu obsługi cmentarzy,
  - zielen naturalna i urządzona,
  - obiekty i urządzenia infrastruktury technicznej, parkingi;
- Wskaźniki dotyczące zagospodarowania i użytkowania terenu:
  - maksymalna powierzchnia zabudowy – 15% działki budowlanej,
  - minimalna powierzchnia biologicznie czynna – 30% działki budowlanej.

**TERENY WÓD POWIERZCHNIOWYCH – WS**

- Główny kierunek rozwoju – wody powierzchniowe śródlądowe płynące i stojące;
- Uzupełniające kierunki rozwoju:
  - zielen naturalna i urządzona,
  - obiekty i urządzenia służące turystyce i rekreacji,
  - obiekty i urządzenia infrastruktury technicznej, w tym urządzenia i budowle hydrotechniczne.

**TERENY LASÓW – ZL**

- Główny kierunek rozwoju – lasy i zadrzewienia;
- Uzupełniające kierunki rozwoju:
  - budynki i obiekty służące gospodarce leśnej zgodnie z przepisami odrębnymi,
  - użytki rolne oraz zielen naturalna,
  - drogi zapewniające obsługę komunikacyjną gruntów rolnych i leśnych,
  - szlaki piesze i ścieżki rowerowe,
  - urządzenia sportowo-rekreacyjne, infrastruktura turystyczna,
  - obiekty edukacyjne niebędące budynkami,
  - obiekty i urządzenia infrastruktury technicznej;

- Zasady dotyczące zagospodarowania i użytkowania terenu – tereny te, poza możliwością lokalizacji zabudowy wynikającej z uzupełniających kierunków rozwoju, powinny być wyłączone z lokalizowania nowej zabudowy, przy czym nie dotyczy to utrzymania i rozbudowy istniejącej zabudowy oraz obiektów służących zapewnieniu bezpieczeństwa publicznego, przy zachowaniu zgodności z przepisami odrębnymi.

**TERENY ZALESIEN – ZLZ**

- Główny kierunek rozwoju – lasy;
- Uzupełniające kierunki rozwoju:
  - użytki rolne, w tym łąki i pastwiska,
  - budynki i obiekty służące gospodarce leśnej zgodnie z przepisami odrębnymi,
  - drogi zapewniające obsługę komunikacyjną gruntów rolnych i leśnych,
  - urządzenia sportowo-rekreacyjne, infrastruktura turystyczna,
  - obiekty i urządzenia infrastruktury technicznej;
- Zasady dotyczące zagospodarowania i użytkowania terenu – tereny te, poza możliwością lokalizacji zabudowy wynikającej z uzupełniających kierunków rozwoju, powinny być wyłączone z lokalizowania nowej zabudowy, przy czym nie dotyczy to utrzymania i rozbudowy istniejącej zabudowy oraz obiektów służących zapewnieniu bezpieczeństwa publicznego, przy zachowaniu zgodności z przepisami odrębnymi.

**TERENY ROLNICZE ORAZ ZIELENI ŁAKOWEJ – R**

- Główny kierunek rozwoju – tereny użytków rolnych, w tym grunty orne, łąki, pastwiska, sady, stawy hodowlane, naturalna otulina cieków wodnych;
- Uzupełniające kierunki rozwoju:
  - zabudowa zagrodowa dopuszczona na podstawie przepisów odrębnych – wskaźniki zagospodarowania przestrzennego takie jak dla zabudowy zagrodowej oznaczonej symbolem M,
  - zabudowa zagrodowa wyznaczona w obowiązujących miejscowych planach zagospodarowania przestrzennego,
  - zielen naturalna i zadrzewienia,
  - zalesienia,
  - drogi służące zapewnieniu obsługi komunikacyjnej terenów rolnych i leśnych,
  - szlaki piesze i ścieżki rowerowe,
  - zbiorniki wodne,
  - obiekty i urządzenia melioracji wodnych,
  - obiekty i urządzenia infrastruktury technicznej;
- Zasady dotyczące zagospodarowania i użytkowania terenu:
  - utrzymanie istniejącej zabudowy z możliwością rozbudowy, nadbudowy i przebudowy na zasadach określonych w miejscowych planach zagospodarowania przestrzennego,
  - dopuszcza się sytuowanie budynków i budowli związanych z produkcją rolniczą, na zasadach określonych w miejscowych planach zagospodarowania przestrzennego,
  - zachowanie zadrzewień w celu urozmaicenia krajobrazu,
  - utrzymanie istniejących systemów melioracji.



#### **TERENY PARKINGÓW – KS**

- 1) Główny kierunek rozwoju – parkingi, obiekty obsługi komunikacji kolowej;
- 2) Zasady i wskaźniki dotyczące zagospodarowania i użytkowania terenu:
  - a) maksymalna powierzchnia zabudowy – 15% działki budowlanej,
  - b) minimalna powierzchnia biologicznie czynna – 15% działki budowlanej,
  - c) układ i kąt nachylenia połaci dachowych – do ustalenia na etapie sporządzenia planu miejscowego,
  - d) utrzymanie istniejącej zabudowy z możliwością rozbudowy, nadbudowy i przebudowy.

#### **TERENY ROZWOJU ZABUDOWY OBIEKTÓW I URZĄDZEŃ INFRASTRUKTURY TECHNICZNEJ – IT**

- 1) Główny kierunek rozwoju – obiekty i urządzenia infrastruktury technicznej związane z telekomunikacją, elektroenergetyką, gazownictwem, systemem wodociągowym i kanalizacyjnym (w tym ujęcia wód), stacje uzdatniania wody oraz oczyszczalnie ścieków;
- 2) Uzupełniające kierunki rozwoju:
  - a) obiekty administracyjne związane z przeznaczeniem podstawowym,
  - b) zieleni naturalna i urządzona,
  - c) drogi, ciągi pieszo-jezdne;
- 3) Zasady i wskaźniki dotyczące zagospodarowania i użytkowania terenu:
  - a) maksymalna powierzchnia zabudowy – 70% działki budowlanej,
  - b) minimalna powierzchnia biologicznie czynna – 5% działki budowlanej,
  - c) układ i kąt nachylenia połaci dachowych – do ustalenia na etapie sporządzenia planu miejscowego,
  - d) utrzymanie istniejącej zabudowy z możliwością rozbudowy, nadbudowy i przebudowy.

Dla wszystkich wskazanych wyżej terenów należy uwzględnić ograniczenia w lokalizowaniu zabudowy, które wynikają z możliwości lokalizowania sieci infrastruktury technicznej, z przepisów odrębnych oraz w celu utrzymania ładu przestrzennego, dotyczy to m.in.:

- 1) odległości lokalizowania zabudowy od dróg publicznych,
- 2) pasów technologicznych wzdłuż linii elektroenergetycznych,
- 3) ograniczeń związanych z przebiegiem linii radiowej wraz ze strefą ochronną,
- 4) stref związanych z ograniczeniami w lokalizowaniu zabudowy w odległości 50 m i 150 m od cmentarzy,
- 5) odległości lokalizowania zabudowy od brzegów rzek i innych zbiorników wodnych.

Rysunek 1. Kierunki kształtowania struktury przestrzennej – synteza ustaleń.

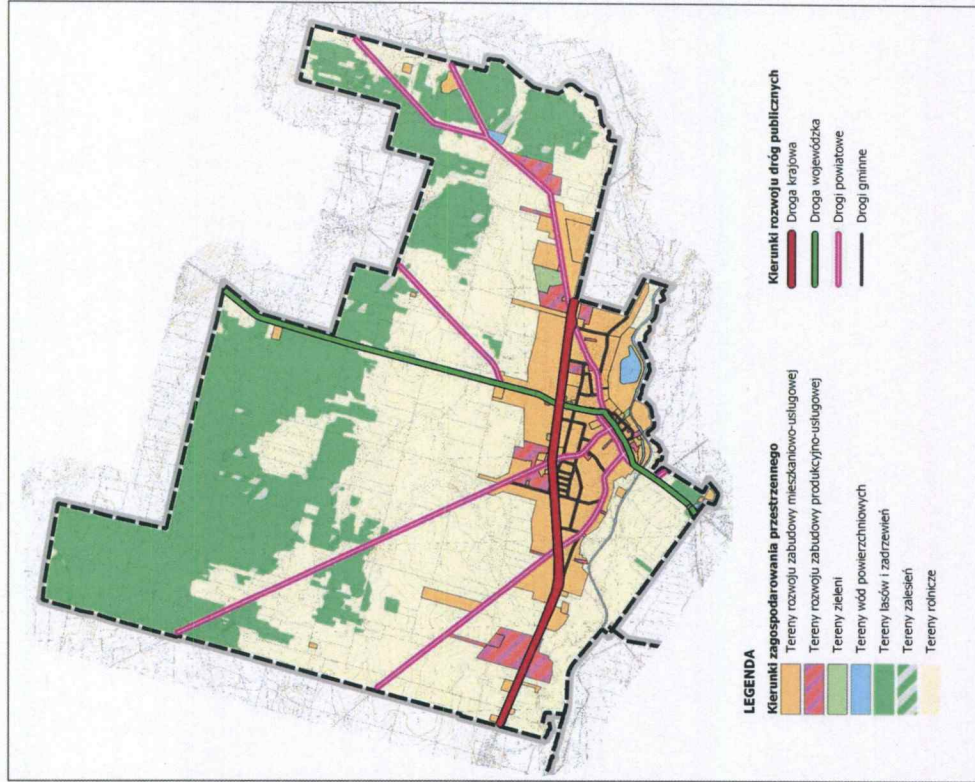

Źródło: opracowanie własne.

#### 4.1. TERENY WYŁĄCZONE SPOD ZABUDOWY

Wskazuje się następujące tereny, które powinny zostać wykluczone z zabudowy:

- 1) tereny lasów – oznaczone symbolem ZL (za wyjątkiem budynków i obiektów służących gospodarce leśnej),
- 2) tereny wód powierzchniowych – oznaczone symbolem WS,
- 3) tereny zieleni urządzonej – oznaczone symbolem ZP.

Ponadto wykluczone z zabudowy powinny pozostać tereny położone w zasięgu obszaru szczególnego zagrożenia powodzią.

Zakaz zabudowy na wymienionych terenach dotyczy przede wszystkim zabudowy kubaturowej (realizacji budynków). Tym samym zakaz nie przesądza o wykluczeniu obiektów takich jak drogi, sieci i urządzenia infrastruktury technicznej, budowle hydrotechniczne lub budowle służące ochronie środowiska.

Poza terenami wyłączonymi spod zabudowy, ograniczeniom w lokalizowaniu zabudowy podlegają ponadto wszystkie tereny w zakresie, w jakim ograniczenia te mogą wynikać z ustanowienia na podstawie przepisów odrębnych stref ograniczonego użytkowania wzdłuż ciągów komunikacyjnych, pasów technologicznych wokół linii elektroenergetycznych, stref kontrolowanych od gazociągów wysokiego ciśnienia czy stref ochrony sanitarnej wokół cmentarzy.

### 5. KIERUNKI OCHRONY I KSZTAŁTOWANIA ŚRODOWISKA PRZYRODNICZEGO

#### 5.1. WYTYCZNE DOTYCZĄCE ZASAD OCHRONY PRZYRODY I KRAJOBRAZU

Podstawą do określenia skutecznych i racjonalnych działań w zakresie ochrony przyrody i krajobrazu jest m.in. szczegółowe rozpoznanie uwarunkowań ekofizjograficznych terenu, a także ocena wzajemnych powiązań ekologicznych, społecznych, kulturowych i gospodarczych. W myśl ustawy z dnia 27 marca 2003 r. o planowaniu i zagospodarowaniu przestrzennym, przeznaczenie terenów na określone cele oraz ustalanie zasad ich zagospodarowania i zabudowy powinno odbywać się z uwzględnieniem ładów przestrzennego, a także zrównoważonego rozwoju, który zakłada odpowiedzialnie i świadomie kształtowanie relacji pomiędzy wzrostem gospodarczym, dbałością o środowisko oraz jakością życia ludzi.

Ład przestrzenny w kontekście ochrony ekosystemów przyrodniczo-krajobrazowych winien opierać się na naturalnych, ukształtowanych przez prawa i siły przyrody relacjach funkcjonalno-przestrzennych pomiędzy litosferą, pedosferą, hydrosferą, atmosferą i biosferą. Osiągnięcie akceptowalnego kompromisu pomiędzy presją urbanistyczną a ochroną najcenniejszych elementów przyrody oraz krajobrazu wymaga wprowadzania zasad kształtowania i ochrony środowiska w skali gminy czy miasta.

W ramach Studium wyznaczono strefę przyrodniczą. W jej zasięgu znajdują się następujące jednostki przyrodniczo-krajobrazowe:

- zwarte kompleksy leśne pokrywające północno-zachodnią, północno-wschodnią oraz wschodnią część miasta;
- strefy ekotonowe obszarów leśnych;
- doliny rzeczne Nurca. Dopływu spod Kol. Patoki, Bronki;
- pasma zagajników, łąk, zarośli, niewielkich terenów zalesionych, zadrzewień, rowy melioracyjne.

Dotychczasowe użytkowanie przestrzeni przyrodniczej oraz naturalne uwarunkowania spowodowały, że w niektórych terenach obserwuje się wyraźne grupowania walorów, podczas gdy znaczne połacie gminy są ich pozbawione. Północna, północno-wschodnia, północno-zachodnia, wschodnia oraz południowa część miasta należą do pierwszej z wymienionych grup i są reprezentowane głównie przez rozległe kompleksy leśne oraz dolinę rzeki Nurzec. Tereny o niższej wartości przyrodniczej kształtują się w centrum miasta (położonego w południowej części obszaru opracowania, na północ od doliny Nurca), wokół którego kształtuje się zwarta zabudowa mieszkaniowa, usługowa oraz produkcyjna. Środkowe pasmo gminy zajmują użytki rolne, przecinane mniejszymi ciekami wodnymi, zagajnikami i zadrzewieniami śródpolnymi. Grunty te są intensywnie wykorzystywane rolniczo z uwagi na wysoką jakość gleb (zaliczanych do grupy gleb chronionych). Powyższe czynniki stanowią podstawę przesłankę do utworzenia w ramach wymienionej wcześniej strefy przyrodniczej – Przyrodniczego Systemu Miasta (zwanego dalej PSM), który na skalę lokalną będzie obejmował wszystkie obszary decydujące o jakości środowiska i wyróżniające się pod względem bogactwa przyrodniczego. Podstawowe elementy PSM to obszary węzłowe, do których należą kompleksy leśne w północno-wschodniej, północno-zachodniej oraz wschodniej części gminy, a także doliny rzeczne m.in. Nurca, stanowiące łączniki pomiędzy obszarami węzłowymi. Ponadto system przyrodniczy miasta wspierany jest poprzez drobnoprzestrzenne ekosystemy leśne, zagajniki i zakrzewienia śródpolne; mniejsze ciek wodne; tereny rolnicze, łąki i pastwiska – które stanowią sięgające ekologiczne (krótkie odcinki łącznikowe pomiędzy poszczególnymi elementami systemu).

Największą barierą dla zwierząt jest sieć drogowa, w szczególności droga krajowa nr 66 łącząca Zambrów z przejściem granicznym na Białorusi w Polowcach, a także droga wojewódzka nr 681 o przebiegu Roszki Wodźki – Łapy – Poświętne – Brańsk – Clechanowice, w mniejszym stopniu drogi powiatowe i gminne. Największym zagrożeniem są drogi przecinające kompleksy leśne i doliny rzeczne. Mniejsze zagrożenie stanowi zwarta zabudowa miasta. Aby zapobiec dalszej fragmentacji ekosystemów potrzebne są szersze działania ochronne. W tym celu wyznacza się System Przyrodniczy Systemu Miasta (PSM), obejmujący najcenniejsze struktury przyrodnicze, których zachowanie warunkuje prawidłowe funkcjonowanie świata fauny i flory oraz sprzyja utrzymaniu dobrej jakości środowiska (wód, gleb, powietrza, krajobrazu, zdrowia i życia ludzi).

Rysunek 2. Przyrodniczy System Miasta.

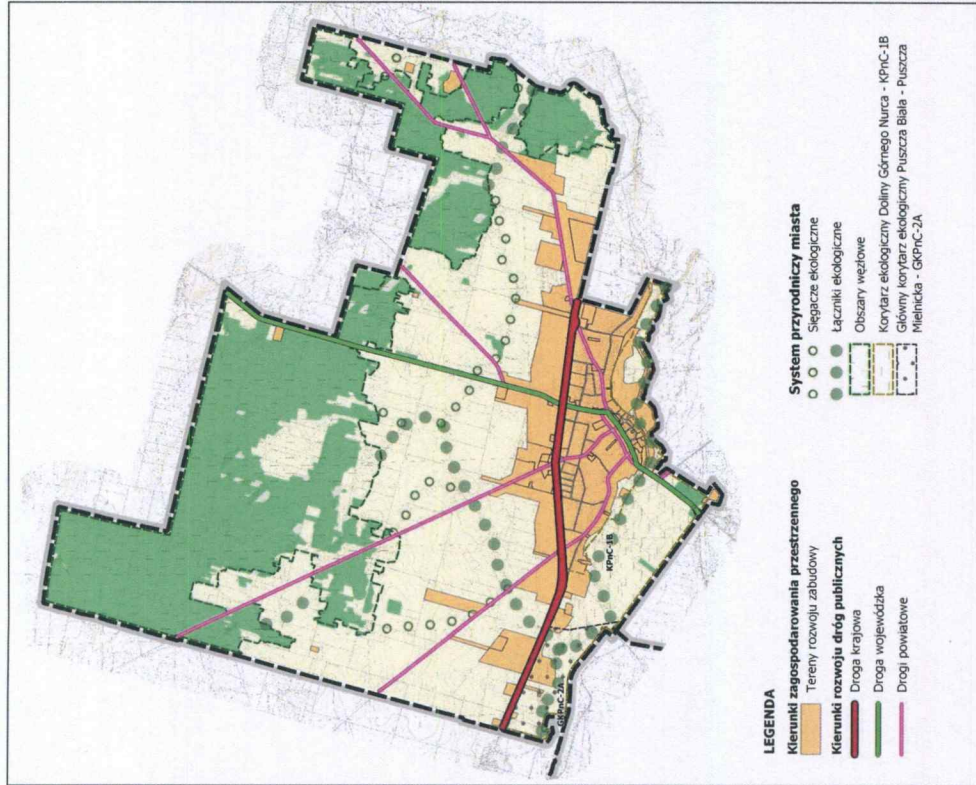

Źródło: opracowanie własne.

Głównym założeniem wyznaczenia PSM jest zachowanie ciągłości przyrodniczej pomiędzy najcenniejszymi terenami, poprzez zapewnienie drożności lokalnych i ponadlokalnych korytarzy

migracyjnych dla zwierząt i roślin, ochronę ich siedlisk oraz elementów objętych ochroną prawną. Ważne jest również zachowanie stref ekotonowych pomiędzy lasem a rolą czy łąkami.

Kształtowanie przestrzeni na obszarach systemu powinno uwzględniać:

- ochronę przed uszczuplaniem powierzchni obszarów węzłowych oraz korytarzy ekologicznych,
- ochronę przed zmianą przeznaczenia w obrębie obszarów węzłowych i łącznikowych na użytkowanie zagrażające ich prawidłowemu funkcjonowaniu,
- działania prowadzące do ochrony rzadkich gatunków roślin i zwierząt, a także wzbogacania składu gatunkowego flory i fauny.

Na terenach o znaczących walorach środowiskowych należy ograniczyć wszelkie zagrożenia oraz zapewnić ochronę wszystkich cennych obiektów i struktur pełniących funkcje ekologiczne. W tym celu przyjmuje się główne kierunki ochrony środowiska przyrodniczego:

- ograniczenie nowej zabudowy mieszkaniowej i zagrodowej w rejonie obszarów węzłowych i łącznikowych,
- harmonizowanie istniejących struktur osadniczych i infrastruktury technicznej z siecią ekologiczną,
- zakaz użytkowania terenu w sposób zagrażający funkcjom ekologicznym,
- ochrona siedlisk torfowiskowych i bagiennych przed osuszeniem, zanieczyszczeniem i degradacją,
- zachowanie drożności powiązań ekologicznych:
  - racjonalna lokalizacja zabudowy – zalecane działania zmierzające do koncentracji zabudowy przy jednoczesnym zachowaniu luk między budynkami – szkodliwe jest tworzenie długich pasów zabudowy wzdłuż dróg,
  - kształtowanie i ochrona mozaiki siedliskowej, sprzyjającej ochronie różnorodności biologicznej,
  - zakaz tworzenia nasypów i ogrodzenia poprzecznego do osi dolin rzecznych,
  - ustalenie wysokiej powierzchni biologicznie czynnej dla terenów o najcenniejszych walorach przyrodniczych,
  - prowadzenie polityki zalesień najbliższych gruntów zwłaszcza w strefach przyłesnych,
  - kształtowanie granicy lasów (stref ekotonowych), mające na celu wyrównanie na styku las-pole, zaś na styku las-łąka kształtowanie enklaw niezalesionych i polan,
  - objęcie ochroną:
    - drzew przydrożnych oraz zadrzewień śródpolnych i zlokalizowanych w dolinach rzecznych,
    - lasów przed zmianą sposobu ich użytkowania, zwłaszcza w rejonie zwartych kompleksów,
    - użytków zielonych i zalesień przed przekształceniem w pola uprawne,
  - dla terenów leśnych zaleca się dążenie do poprawy struktury przyrodniczej lasów poprzez:
    - dostosowywanie gatunkowego składu drzewostanów do zajmowanych siedlisk,
    - w rejonach występowania siedlisk wilgotnych i bagiennych podjęcie działań w kierunku przywrócenia zakłóconych stosunków wodnych,
    - zagospodarowanie lasów zgodnie z pełnionymi funkcjami ochronnymi,

- o kształtowanie i ochrona stref ekotonowych.

W celu zapewnienia prawidłowego funkcjonowania PSM należy zapewnić drożność korytarzy ekologicznych i objąć ochroną obszary węzłowe poprzez zastosowanie następujących zasad:

*dla obszarów łącznikowych (korytarzy ekologicznych):*

- ograniczenie do niezbędnego minimum nowych melioracji w obrębie dolin rzecznych,
- tworzenie warunków do unaturalnienia stosunków wodnych,
- oczyszczanie koryt rzecznych,
- ograniczenie dopływu substancji biogennych do obszarów podmokłych,
- ograniczenie nowej zabudowy w obrębie korytarzy,
- eliminacja istniejących barier ekologicznych (obszarów konfliktowych z punktu widzenia funkcjonowania środowiska) ograniczających swobodną migrację zwierząt np. poprzez budowę odpowiedniej szerokości przepustów na ciekach (mostki), drogach,
- w miarę możliwości ograniczenie tworzenia nowych barier ekologicznych w formie nasypów drogowych itp., w przypadku lokalizacji większych obiektów kubaturowych sytuowanie ich wzdłuż osi korytarzy i ciągów ekologicznych;

*dla obszarów węzłowych (leśnych):*

- ograniczenie do niezbędnego minimum nowych melioracji,
- ochrona przed zrębami zupełnymi,
- ochrona starodrzewia,
- dążenie do przekształcenia struktury drzewostanu zgodnie z zajmowanym siedliskiem,
- tworzenie lasów wielowiekowych, wielopiętrowych i różnokierunkowych,
- ochrona przed zmianą dotychczasowego przeznaczenia,
- zachowanie siedlisk zwierząt;

*dla sięgaczy ekologicznych:*

- ochrona przed zmianą dotychczasowego przeznaczenia,
- wzbogacanie o nowe zadrzewienia,
- ochrona przed eutrofizacją obszarów bagiennych i oczek wodnych.

W miejscowych planach zagospodarowania przestrzennego należy uwzględnić zasady zagospodarowania oraz zakazy i ograniczenia wynikające z aktów stanowiących podstawę prawną dla obiektów i terenów objętych formami ochrony przyrody.

Aktualnie na terenie miasta nie są zlokalizowane żadne formy ochrony przyrody, jednak w jego granicach wyznaczony został Projektowany Obszar Chronionego Krajobrazu Doliny Rzeki Nurzec. Stanowi on wieloprzestrzenny element o wysokich walorach przyrodniczych w skali regionu wschodniej Polski. Tworzy ciąg powiązań przyrodniczych o znaczeniu lokalnym i regionalnym, a także pełni funkcje: ekologiczną, krajobrazową, bioklimatyczną oraz rekreacyjną. Objęta ochroną ma zostać

cała dolina rzeczna – dno, terasy i zbocza, a także występujące w jej bezpośrednim sąsiedztwie lasy i łąki. Nie wyklucza się również, że w przyszłości na terenie miasta ochroną prawną zostaną objęte inne obiekty punktowe oraz powierzchniowe.

**W zakresie ochrony walorów krajobrazowych ustala się następujące kierunki:**

- ze względu na dominację rolniczo-przyrodniczego krajobrazu miasta objęcie ochroną obszaru przed rozpraszaniem zabudowy, lokalizacją obiektów nieharmonijnych z krajobrazem, dużych obiektów przemysłowych i handlowych;
- ochrona zabytków, w tym obiektów wpisanych do rejestru zabytków:
  - o utrzymanie historycznego układu przestrzennego poprzez m.in. zachowanie istniejących ciągów ulicznych i placów; utrzymanie obecnego układu cmentarzy, trwałe zachowanie historycznej formy architektonicznej i substancji budowlanej obiektów wpisanych do rejestru zabytków oraz wojewódzkiej i gminnej ewidencji zabytków;
  - o zakaz prowadzenia wszelkich inwestycji na obszarach zabytków archeologicznych wpisanych do rejestru zabytków;
- ochrona krajobrazu kulturowo-przyrodniczego: kształtowanie terenu, zieleni (w szczególności starodrzewia), wprowadzenie nowych elementów krajobrazowych, podnoszących wartość estetyczną terenu i podkreślających związek przestrzenny z założeniami urbanistycznymi, podporządkowanie się historycznym układom przestrzennym, tworzącym otwarcia czy też zamknięcia urbanistyczne.

## 5.2. WYTYCZNE DOTYCZĄCE ZASAD EKSPLOATACJI SUROWCÓW I REKULTYWACJI

Na obszarze miasta Brańsk nie występują udokumentowane złoża surowców. Ponadto w obszarze administracyjnym miasta nie wyznaczono perspektywicznych ani prognostycznych występowania kopalni naturalnych.

## 5.3. WYTYCZNE DOTYCZĄCE ZASAD OCHRONY GLEB

Ochrona gleb polega wszystkim na prowadzeniu racjonalnej gospodarki rolnej, zachowaniu gruntów leśnych i oczek wodnych, a także gleb okresowo podmokłych, zabagnionych i torfowisk. Szczegółnej ochronie przed zmianą przeznaczenia podlegają gleby klasy bonitacyjnej III.

Z uwagi na rolniczy charakter miasta oraz dobre uwarunkowania glebowe, a także wysoki wskaźnik lesistości, należy dążyć do zapewnienia ochrony gleb w obszarach, które cechują się wysokimi walorami do prowadzenia produkcji rolniczej. Zaliczono do nich rozległe grunty orne, łąki, pastwiska oraz sady wraz z obiektami przyrodniczymi typu oczka śródpolne, zadrzewienia i zakrzewienia. Pod uprawy wskazywane są przede wszystkim niezalesione grunty III klasy bonitacyjnej, zlokalizowane poza mokradłami i torfowiskami.

W celu ochrony gleb oraz dbałości o zachowanie walorów strefy produkcji rolniczej przyjmuje się następujące zasady kształtowania ochrony środowiska:

- ograniczenie przeznaczenia gruntów klasy III na cele nierolnicze,
- ochrona gruntów organicznych występujących w bezpośrednim sąsiedztwie cieków, na których wykształciły się zbiorowiska łąkowe i torfowiska niezależnie od klasy,
- przeznaczenie gruntów najłagodniejszych klas pod zalesienia, ewentualnie zabudowę,
- racjonalne stosowanie wapna, nawozów sztucznych i środków ochrony roślin na terenach rolnych, zakaz składowania bezpośrednio na ziemi nawozów, pasz, obornika i innych substancji wykorzystywanych w rolnictwie,
- ochrona istniejących zadrzewień, zakrzewień i oczek śródpolnych,
- stosowanie w krajobrazie rolniczym w zadrzewieniach rodzimych gatunków drzew i krzewów, zgodnie z siedliskiem,
- prowadzenie zabiegów przeciwoerozyjnych na gruntach ornych (zapobieganie przed erozją wodną i wietrzną),
- promowanie rolnictwa ekologicznego,
- ograniczanie zmian naturalnego ukształtowania terenu.

#### 5.4. WYTYCZNE DOTYCZĄCE ZASAD OCHRONY WÓD POWIERZCHNIOWYCH I PODZIEMNYCH

W celu ograniczenia zagrożeń dla wód powierzchniowych i podziemnych przyjmuje się następujące zasady polityki przestrzennej:

- zapewnienie warunków do realizacji celów środowiskowych wyznaczonych dla jednolitych części wód podziemnych i powierzchniowych, zawartych w Ramowej Dyrektywie Wodnej, Prawie Wodnym oraz Planie Gospodarowania Wodami Dorzecza Wisły poprzez:
  - zapobieganie lub ograniczenie wprowadzania zanieczyszczeń do gleby i wód,
  - zapobieganie pogarszaniu stanu wód,
  - ochronę i podejmowanie działań naprawczych, a także zapewnienie równowagi między poborem a zasileniem wód, tak by osiągnąć cel dobrego stanu chemicznego i ilościowego wód podziemnych,
- zakaz rolniczego wykorzystywania ścieków, zakopywania przeterminowanych środków ochrony roślin, odwadniania użytków zielonych oraz budowy i rozbudowy obiektów, które pogorszyłyby stan sanitarny wód,
- ograniczenie stosowania chemicznych środków nawożenia i ochrony roślin,
- odpowiednie uregulowanie gospodarki wodno-ściekowej poprzez:
  - bieżącą konserwację, modernizację oraz w miarę potrzeb rozbudowę systemów kanalizacji sanitarnej,

- bieżącą konserwację, modernizację oraz w miarę potrzeb rozbudowę sieci wodociągowej,
- stosowanie odpowiednich indywidualnych rozwiązań magazynowania ścieków np. szczególnych zbiorników (szamb) lub indywidualnych oczyszczalni w przypadku braku możliwości podłączenia do sieci kanalizacyjnej,
- utrzymanie w należytym stanie technicznym ujęć wody,
- eliminację zrzutów nieoczyszczonych ścieków do wód i gruntu,
- sukcesywne likwidowanie źródeł zagrożeń zanieczyszczenia ścieków komunalnych z układu osadniczego i z gospodarstw rolnych,
- modernizację systemu wodociągowego w celu likwidacji strat wody,
- racjonalizację zużycia wody, zmniejszenie wodochłonności sektora komunalnego,
- zakaz składowania odpadów w miejscach do tego nieprzeznaczonych,
- niezabudowywanie dolin, zwłaszcza w sąsiedztwie koryt i unikanie regulacji rzek,
- zachowanie oczek wodnych,
- dalsza rekultywacja składowiska odpadów,
- ze względu na deficyty wód podziemnych przeznaczenie na cele nierolnicze wymaga zaniechania w zakresie terenów wodochłonnej zabudowy przemysłowej o dużym zasięgu odwadniania obszarów sąsiadujących.

#### 5.5. WYTYCZNE DOTYCZĄCE ZASAD OCHRONY POWIETRZA ATMOSFERYCZNEGO I OCHRONY PRZED HAŁASEM

W celu ograniczenia emisji szkodliwych substancji do powietrza atmosferycznego oraz poprawy i utrzymania dobrego stanu powietrza ustala się:

- ograniczenie emisji ze spalania węgla w piecach domowych poprzez zmianę systemu ogrzewania z paliw tradycyjnych na paliwa ekologiczne,
- wycofanie z użytkowania kotłów i pieców węglowych o złym stanie technicznym i niskiej sprawności cieplnej,
- modernizację systemów grzewczych i docieplenie budynków, w celu zmniejszenia zapotrzebowania na energię cieplną,
- popularyzację energii ze źródeł odnawialnych, przede wszystkim przy wykorzystaniu instalacji kolektorów słonecznych oraz ogniw fotowoltaicznych,
- utrzymanie istniejących i tworzenie nowych pasów zieleni izolacyjnej w sąsiedztwie głównych szlaków komunikacyjnych,
- ograniczenie energochłonności sektora komunalnego, rolniczego i przemysłowo-usługowego,
- stosowanie technik i technologii zapobiegających oraz ograniczających emisję pyłów,
- kształtowanie luk w zabudowie umożliwiających ruchy mas powietrza.

Ochrona przed hałasem polega na zachowaniu dopuszczalnych poziomów natężenia dźwięku w rejonach stałego lub tymczasowego przebywania ludzi (na terenach chronionych akustycznie). Odpowiednia wartość poziomu hałasu jest gwarantem właściwego funkcjonowania człowieka i otaczającego go środowiska. Źródła hałasu powinny być lokalizowane poza terenami związanymi z zamieszkaniami lub wypoczynkami ludzi, a w przypadku braku innych rozwiązań należy stosować zabezpieczenia akustyczne (np. ekrany dźwiękochłonne wzdłuż dróg). Nieuniknione jest generowanie hałasu w pobliżu zakładów przemysłowych czy w okolicach dróg tranzytowych, jednakże istotną zasadą ochrony przed hałasem jest ustalenie w pobliżu źródeł dźwięku kierunków rozwoju nieobjętych terenów chronionych akustycznie (obszary zabudowy mieszkaniowej, mieszkaniowo-usługowej, zagrodowej, domy opieki społecznej, budynki związane ze stałym lub czasowym pobytem dzieci i młodzieży oraz tereny rekreacyjno-wypoczynkowe). Zakres oddziaływania akustycznego na poszczególne tereny uwzględnia się w miejscowych planach zagospodarowania przestrzennego.

Aktualnie na terenie miasta największą uciążliwością charakteryzuje się droga krajowa nr 66 łącząca Zambrow z przejściem granicznym na Białoruś w Polowcach, a także droga wojewódzka nr 681 o przebiegu Roszki Wodźki – Lapy – Poświętne – Brańsk – Ciechanowiec.

W celu ograniczenia możliwości oddziaływania ponadnormatywnych poziomów hałasu na tereny podlegające ochronie akustycznej wprowadza się poniższe ustalenia:

- modernizacja dróg publicznych, poprawa stanu nawierzchni,
- utrzymanie istniejących i tworzenie nowych pasów zieleni izolacyjnej w sąsiedztwie głównych szlaków komunikacyjnych oraz przy terenach zabudowy produkcyjnej, składowej i magazynowej sąsiadujących z terenami chronionymi akustycznie,
- lokalizacja obiektów produkcyjnych mogących powodować uciążliwość w odpowiedniej odległości od zabudowy mieszkaniowej.

## 5.6. WTYCZNE DOTYCZĄCE ADAPTACJI DO ZMIAN KLIMATYCZNYCH

Uwzględnienie gwałtownych zjawisk pogodowych oraz postępujących zmian klimatycznych w gospodarowaniu przestrzennym na szczeblu lokalnym stanowi jedno ze skuteczniejszych narzędzi ochrony przed skutkami ekstremalnych zdarzeń meteorologicznych. Do tego typu zjawisk zalicza się coraz częściej występujące huragany, w tym tzw. trąby powietrzne; gwałtowne ulewę a w konsekwencji powodzie, podtopienia i osuwanie się mas ziemnych; susze meteorologiczne i hydrograficzne, dotkliwe dla rolnictwa i gospodarki wodnej; śnieżyce, goleńdź, mgły utrudniające transport drogowy; upały zagrażające życiu ludzi i zwierząt oraz mogące być przyczyną pożarów. Polityka adaptacyjna do zmian klimatu w gospodarowaniu przestrzennym na terenie miasta Brańsk została uwzględniona w następujących działaniach:

- kształtowanie odpowiedniego mikroklimatu w rejonach silnie zagospodarowanych poprzez wprowadzanie i utrzymywanie terenów zieleni, zachowanie istniejących zadrzewień, ochronę zbiorników wodnych,

- stosowanie najnowszych technologii w budownictwie lądowym, uwzględniających możliwość wystąpienia ekstremalnych zjawisk pogodowych,
- podejmowanie działań zmierzających do retencji wodnej na obszarach narażonych na straty materialne podczas suszy (budowa zbiornika retencyjnego, zachowanie oczek wodnych, zadrzewień śródpolnych, użytków zielonych, mokradeł),
- ograniczenie emisji gazów cieplarnianych poprzez m.in. stosowanie wysokosprawnych źródeł ciepła w kotłowniach indywidualnych oraz wykorzystywanie nowoczesnych technologii w hodowli zwierząt,
- ograniczenie lokalizacji zabudowy w granicach obszarów szczególnego zagrożenia powodzią  $Q=1\%$ , z wyjątkiem terenów budowlanych wynikających z planów miejscowych uchwalonych przed wyznaczeniem ww. obszarów zalewowych; w celu minimalizacji ryzyka zaleca się, aby na terenach budowlanych, które pokrywają się z obszarami zalewu o przebiegach prawdopodobnych  $Q=1\%$ , na etapie planu miejscowego ograniczyć możliwość lokalizacji budynków poprzez nieprzekraczalną linię zabudowy, a powierzchniowo te wykorzystywać w ramach wskaźników zagospodarowania przestrzennego dla działki budowlanej; w przypadku konieczności lokalizacji budynków w obszarze  $Q=1\%$  nakazuje się podłączenie budynków przeznaczonych na pobyt ludzi do kanalizacji sanitarnej.

## Podsumowanie

W mieście Brańsk obszary najcenniejsze przyrodniczo związane są przede wszystkim z doliną Nurca i jego dopływami, a także z kompleksami i leśnymi na północny opracowania. W celu zachowania funkcji ekologicznych tych obszarów, zaleca się przede wszystkim ograniczenie do niezbędnego minimum lokalizacji nowych obiektów kubaturowych oraz prowadzenie gospodarki rolnej w sposób uwzględniający konieczność ochrony ekosystemów leśnych, wodnych oraz mokradeł. Uzupelnieniem wyznaczonego w ramach Studium Przyrodniczego Systemu Miasta są tereny łąkowe i rolnicze. Szczegółnej ochronie przed przeznaczaniem na cele nierolnicze obejmuje się gleby III klasy bonitacyjnej. Mozaikowy krajobraz pól, łąk i pastwisk zachowuje się poprzez wyznaczenie terenów zwartej zabudowy w obrębie lub sąsiedztwie wykształconych struktur osadniczych w południowej części miasta. Przyjęte w kierunkach Studium rozwiązania uwzględniają zasadę zrównoważonego rozwoju, zachowując tereny najcenniejsze przyrodniczo i intensyfikując rozwój na obszarach zagospodarowanych.

## 6. OBSZARY I ZASADY OCHRONY DZIEDZICTWA KULTUROWEGO I ZABYTEKÓW ORAZ DÓBR KULTURY WSPÓŁCZESNEJ

Konstytucja RP z dnia 2 kwietnia 1997 r. w artykulach 5 i 6 informuje, że Rzeczpospolita Polska umożliwia równy dostęp do dóbr kultury, będących źródłem tożsamości polskiego narodu oraz strzeże dziedzictwa kulturowego. Kierunki zagospodarowania przestrzennego miasta Brańsk w zakresie ochrony dziedzictwa i krajobrazu kulturowego zostały oparte o założenia rozwojowe

określone we właściwych aktach prawnych i opracowaniach tematycznych na różnych szczeblach (gminnym, powiatowym, wojewódzkim, krajowym).

Zgodnie z ustawą z dnia 23 lipca 2003 r. o ochronie zabytków i opiece nad zabytkami wszelkie prowadzone działania dotyczące obiektów zabytkowych powinny być ukierunkowane na:

- 1) zachowanie wartości zabytkowej zabudowy i jej kompozycji,
- 2) porządkowanie, rewitalizację oraz konserwację zabytkowych parków i cmentarzy oraz innych zabytkowych terenów publicznych,
- 3) zachowanie i konserwację historycznych układów przestrzennych oraz dążenie do eliminacji elementów uznanych za zniekształcające historyczne założenia i rekonstrukcji zniszczonych obiektów,
- 4) zachowanie i ochronę stanowisk archeologicznych,
- 5) dostosowanie nowych obiektów budowlanych do historycznej kompozycji przestrzennej,
- 6) dostosowanie współczesnej funkcji budynków do wartości obiektów zabytkowych,
- 7) przebudowę lub usunięcie obiektów dysharmonijnych.

Dziedzictwo kulturowe jest wartością, która wymaga bezwzględnej ochrony i zachowania, zarówno w formie obiektów zabytkowych, dóbr materialnych, stanowisk archeologicznych, ale również tradycji ludowych. Potrzeba ochrony dziedzictwa kulturowego wpływa nie tylko na zachowanie struktury i utrzymanie harmonii wizualnej czy funkcjonalne, ale ma też charakter edukacyjny, wzbudza poczucie tożsamości społeczności lokalnej z ich miejscem zamieszkania.

## 6.1. OBIEKTY WPISANE DO REJESTRU ZABYTKÓW

Obiekty, obszary oraz stanowiska archeologiczne wpisane do rejestru zabytków znajdują się pod szczególną ochroną prawną i wszelkie działania związane z nimi muszą być uzgodnione z Podlaskim Wojewódzkim Konserwatorem Zabytków w Białymstoku.

Przedmiotem ochrony potencjału dziedzictwa kulturowego w mieście Brańsk są przede wszystkim obiekty objęte ochroną prawną poprzez wpis do rejestru zabytków. Do najcenniejszych obiektów dziedzictwa kulturowego znajdujących się pod ochroną prawną należą:

- 1) Zabytkowy układ przestrzenny miasta Brańsk – decyzja z dnia 17.12.1979 r. nr A-417,
- 2) Kościół parafialny p.w. Wniebowzięcia NMP wraz z dzwonnica – decyzja z dnia 9.12.1987 r. nr A-403,
- 3) Cerkiew prawosławna filialna p.w. Szymona Słupnika – decyzja z dnia 30.12.1987 r. nr 673,
- 4) Kapliczka przydrożna z figurą św. Piotra – decyzja z dnia 29.12.1983 r. nr 535,
- 5) Cmentarz ekumeniczny prawosławny parafii prawosławnej w Maleszach – decyzja z dnia 12.10.1993 r. nr A-79,
- 6) Cmentarz rzymskokatolicki – decyzja z dnia 27.10.1993 r. nr A-75,
- 7) Cmentarz żydowski – decyzja z dnia 20.10.1993 r. nr A-76,
- 8) Dom drewniany ul. Piłsudskiego 3 – decyzja z dnia 22.12.1987 r. nr A-404,

- 9) Zespół budownictwa tradycyjnego ul. Piłsudskiego 15 – decyzja z dnia 14.02.1977 r. nr A-405,
- 10) Stanowisko archeologiczne nr AZP 45-83/1 – decyzja z dnia 30.03.1967 r. nr C-8.

Wymienione powyżej obiekty objęte są ochroną konserwatorską. Zatem sposób korzystania z zabytków oraz zasady zagospodarowania i jego otoczenia, regulują przepisy odrębne. Wszelkie działania inwestycyjne muszą zostać uzgodnione z Wojewódzkim Konserwatorem Zabytków w Białymstoku, w tym prowadzenie prac konserwatorskich lub robót budowlanych wymaga pozwolenia tego organu. Dotyczy to wszelkich działań mogących przyczynić się do zmiany wyglądu obiektu, szczególnie podczas prowadzenia prac remontowych, robót budowlanych na terenie zabytku lub w jego otoczeniu, a także umieszczania na nim lub jego terenie urządzeń technicznych, reklam czy nośników informacji wizualnej.

Szeroko pojęta rewitalizacja obiektów czy działanie w celu zahamowania procesu degradacji zabytków, poprawy stanu zachowania i zwiększenia ich atrakcyjności powinny być przeprowadzane z założeniem zachowania ich historycznej formy zagospodarowania. W przypadku wykonywania prac budowlanych na obiektach zabytkowych należy zachować ich zabytkowy wystrój elewacji, wyposażenia wnętrz, gabarytów i historycznego rozplanowania wnętrza oraz stosować wysokiej jakości tradycyjne materiały budowlane.

## 6.2. OBIEKTY UJĘTE W WOJEWÓDZKIEJ EWIDENCJI ZABYTKÓW

Poza rejestrem zabytków, w mieście Brańsk znajduje się 18 obiektów wpisanych do Wojewódzkiej Ewidencji Zabytków. Do ogólnych zasad ochrony należy przede wszystkim ich zachowanie, z możliwością zmiany sposobu użytkowania i rozbudowy na podstawie zapisów planu miejscowego, zahamowanie degradacji obiektów oraz usunięcie w miarę możliwości elementów dysharmonijnych.

Proponuje się wprowadzenie tablic informacyjnych w obrębie obiektów zabytkowych, w celu zachowania pamięci o istniejących zabytkach. Ważna jest również edukacja mieszkańców o historii miasta poprzez działalność wystawienniczą powiązaną z zabytkami oraz wprowadzenie tematyki ochrony dziedzictwa kulturowego do systemu edukacji szkolnej i przedszkolnej. Działania takie odbywać się mogą poprzez organizowanie wycieczek tematycznych na terenie miasta i zajęć na temat zabytków i ich wartości w celu kształtowania regionalnej tożsamości.

Obiekty ujęte wojewódzką ewidencją zabytków należy objąć ochroną konserwatorską poprzez:

- a) uwzględnienie historycznej kompozycji miejsca, w tym w zakresie skali i bryły oraz w miarę możliwości detalu architektonicznego,
- b) utrzymanie istniejących gabarytów i podziałów parcelacyjnych oraz charakteru zabudowy, szczególnie przy projektowaniu i realizacji zabudowy uzupełniającej,
- c) zaopiniowanie wszelkich prac budowlanych z Wojewódzkim Konserwatorem Zabytków w Białymstoku.

### 6.3. ZASADY OCHRONY ZASOBÓW ARCHEOLOGICZNYCH

Na terenie miasta Brańsk zewidencjonowano 33 stanowiska archeologiczne, w tym jedno stanowisko archeologiczne wpisane do rejestru zabytków: stanowisko nr 1, grodzisko wczesnośredniowieczne, nr rej. C-8, decyzja z dnia 30.03.1967 r. Obszar ww. stanowiska archeologicznego wpisanego do rejestru zabytków należy wyłączyć z wszelkiej działalności inwestycyjnej.

Na obszarach występowania zabytków archeologicznych nie wpisanych do rejestru zabytków, ujętych w wojewódzkiej ewidencji zabytków, należy ustalić obowiązek ochrony tej kategorii zabytków w miejscowych planach zagospodarowania przestrzennego. Na obszarach tych możliwa jest realizacja inwestycji, po uzgodnieniu z Wojewódzkim Konserwatorem Zabytków.

Ponadto ważne jest zwiększenie świadomości mieszkańców miasta o znajdujących się w obszarze miasta wartościach archeologicznych.

### 7. KIERUNKI ROZWOJU I OCHRONY ROLNICZEJ PRZESTRZENI PRODUKCYJNEJ

Miasto Brańsk w 63% pokrywają grunty rolne, co bezpośrednio wskazuje na jego rolniczy charakter i jednocześnie determinuje jeden z głównych kierunków rozwoju jakim jest rozwój rolnictwa, a szczególnie rolnictwa wyspecjalizowanego. Grunty rolne w większości koncentrują się w środkowej części obszaru miasta, od północy otoczone są lasami natomiast od południa sąsiadują ze swąrtą zabudową miasta, w której nie mniej jednak występuje też zabudowa zagrodowa.

Zgodnie z rozdziałem 4 niniejszego Studium określono podstawowe zasady zagospodarowania oraz użytkowania terenów rolniczych jako głównego kierunku rozwoju rolniczej przestrzeni produkcyjnej. W ramach terenów rolniczych uzupełniająco występują również tereny zieleni naturalnej, które obejmują w głównej mierze istniejące łąki i pastwiska, zadrzewienia, zakrzewienia i niewielkie użytki leśne, pełniące rolę korytarzy ekologicznych.

W mieście Brańsk nie występują użytki rolne najlepszych klas bonitacyjnych tj. klasy I i II. Natomiast bardzo duże odsetek gruntów rolnych stanowią grunty klasy III. Powierzchnia tych gruntów wynosi ponad 716,28 ha, co stanowi około 34% powierzchni użytków rolnych w mieście Brańsk. Należy zatem dążyć do racjonalnego wykorzystywania gleb klasy III. Zaleca się, aby ich zagospodarowanie na cele nierolnicze było realizowane w obszarach o zwartej strukturze funkcjonalno-przestrzennej oraz w uzasadnionych indywidualnych przypadkach uwzględniających uwarunkowania komunikacyjne, obecny stan zagospodarowania oraz uzbrojenie danego terenu.

Uwzględniając potrzebę właściwego rozwoju rolniczej przestrzeni produkcyjnej w Studium wyznaczono typy obszarów cechujące strukturę przestrzenną miasta Brańsk, które wzajemnie się uzupełniają i zapewniają właściwe kształtowanie rolnictwa i leśnictwa. Są to:

- **Obszary rolniczej i leśnej przestrzeni produkcyjnej, które obejmują tereny: rolne (R), leśne (ZL), do zalesień (ZLZ),**
- **Obszary turystyczno-rekreacyjne wraz z doliną rzeki Nurzec, które obejmują tereny: rolne (R), wód powierzchniowych (WS).**

Oba wyżej wymienione typy obszarów mają na celu utrzymanie pozytywnych warunków środowiskowych i przestrzennych do dalszego rozwoju rolniczej przestrzeni produkcyjnej.

Jednym z najważniejszych kierunków rozwoju rolniczej przestrzeni produkcyjnej jest poprawa efektywności rolnictwa poprzez unowocześnianie i modernizację gospodarstw rolnych. Wiąże się to z podnoszeniem kwalifikacji i wiedzy rolników w zakresie prowadzenia gospodarstw rolnych i ich modernizacji. Efektywne i nowoczesne rolnictwo powinno być jedną z mocniejszych stron miasta. Jednocześnie powinno uwzględniać racjonalne stosowanie nawozów sztucznych i środków ochrony roślin. Powyższe założenia wiążą się ze wspieraniem scaleń i wymiany gruntów w celu zwiększenia powierzchni gospodarstw oraz tworzeniem konkurencyjnych grup producenckich, które zapewnią nowe miejsca pracy, większą i lepszą ofertę produktów rolnych, możliwość negocjacji korzystniejszych cen za produkty spożywcze, a także przyczynią się do zwiększenia dochodów gminy.

Rozwój rolniczej przestrzeni produkcyjnej powinien być oparty o istniejące uwarunkowania przyrodnicze gminy. Oprócz standardowej produkcji rolniczej powinno być rozwijane rolnictwo



specjalistyczne w oparciu o gospodarstwa ukierunkowane na dany typ produkcji. Ważny jest także rozwój rolnictwa ekologicznego uwzględniającego m.in. potencjalne ograniczenia wynikające z ochrony projektowanego Obszaru Chronionego Krajobrazu Doliny Rzeki Nurzec. Biorąc pod uwagę walory przyrodnicze obszaru miasta oraz występujące tu liczne zabytki architektury zaleca się wyznaczenie na terenach rolniczych szlaków turystycznych (pieszych, rowerowych i konnych) oraz rozwijanie w gospodarstwach rolnych różnych form agroturystyki.

W celu zapobiegania erozji gleb oraz wzmocnienia przyrodniczej struktury miasta część terenów najbliższych klas bonitacyjnych, gleb zdegradowanych i nieużytków przeznaczają się do zalesienia. Należy dążyć także do utrzymania i zachowania istniejących zadrzewień śródpolnych i przydrożnych, o wysokich walorach ekologicznych i krajobrazowych. Zaleca się również wprowadzenie pomiędzy terenami rolniczymi zakrzewień i zadrzewień śródpolnych, które powinny odpowiadać typem siedliskowym rodzimym drzewostanom i krzewom.

Realizacja wszystkich powyższych kierunków powinna następować przy:

- a) doposażeniu modernizacji, przebudowy i rozbudowy istniejących siedlisk zagrodowych, możliwości lokalizacji nowych zgodnie z przepisami odrębnymi oraz budowy obiektów składowych, inwentarskich i innych związanych bezpośrednio z produkcją rolniczą;
- b) doposażeniu lokalizacji sieci i urządzeń infrastruktury technicznej oraz dróg niezbędnych do prawidłowego funkcjonowania terenów gminy.

## 8. KIERUNKI ROZWOJU I OCHRONY LEŚNEJ PRZESTRZENI PRODUKCYJNEJ

Lesistość miasta jest na poziomie 28,4%, co jest wskaźnikiem zbliżonym do średniej lesistości kraju kształtującej się na poziomie ok. 29,6%. Docelowy poziom lesistości kraju, według założeń Państwowego Gospodarstwa Leśnego Lasy Państwowe w 2050 r. powinien wynieść 33%, zatem należy dążyć do osiągnięcia takiego poziomu również w mieście Brańsk. Większość obszarów leśnych w gminie jest własnością prywatną. Tylko 5,3% obszarów leśnych w mieście należy do Nadleśnictwa Rudka (RDLP Białystok). Nadleśnictwo prowadzi działania zmierzające do zachowania trwałości lasów i powiększenia ich zasobów.

Największe powierzchnie kompleksów leśnych znajdują się w części północnej miasta. Kompleksy leśne oraz leśno-łąkowe tworzą obszary węzłowe, stanowiące tereny o znacznych walorach przyrodniczych. Zalesieniom powinny być poddawane w pierwszej kolejności grunty klasy VI i VI. Dopuszcza się zalesienia gruntów lepszych klas w przypadkach, gdy grunty te nie są już użytkowane rolniczo i mają duży stopień zadrzewienia i zakrzaczenia szczególnie, gdy stanowią one obszary węzłowe, o których mowa wyżej. Zalesienia powinny być przeprowadzone tak, aby w jednoznaczny sposób możliwe było definiowanie granicy polno-leśnej tj. w pobliżu bądź w sąsiedztwie istniejących lasów, aby tworzyły całość i uzupełniały ciągi korytarzy ekologicznych.

Na załączniku graficznym prezentującym Kierunki zagospodarowania przestrzennego wyznaczone zostały obszary proponowane do zalesienia w celu zwiększenia leśnej przestrzeni produkcyjnej. Łączna powierzchnia terenów przewidzianych do zalesień zajmuje ok. 57 ha, co stanowi ok. 1,8% powierzchni miasta. Przy założeniu, że w ciągu 30 lat połowa wskazanych terenów

zostanie zalesiona, lesistość miasta wyniesie ok. 30,2%, co pozwoli zbliżyć się do założeń polityki Krajowego Programu Zwiększania Lesistości.

Pod zalesienia przeznaczono tereny o niskiej klasie bonitacyjnej gleb bądź częściowo zdegradowane, a tym samym nieatrakcyjne pod kątem produkcji rolnej. W ramach uzupełnień kompleksów leśnych pod zalesienia zostały wskazane również rolnicze enklawy leśne a także dopełnienia obecnych granic zasięgu terenów leśnych. Ponadto zakłada się również możliwość zalesienia innych obszarów pod warunkiem uwzględnienia przepisów odrębnych.

Ze względu na fakt, iż w mieście Brańsk dominują lasy prywatne należy dążyć do wzajemnej współpracy właścicieli lasów na zasadzie zrzeczenia bądź organizacji wspólnotowych, w celu właściwego kształtowania gospodarki leśnej.

Kompleksy leśne położone poza obszarami o zwartej strukturze funkcjonalno-przestrzennej, należy chronić, oczywiście przy uwzględnieniu możliwości wykorzystania terenów leśnych na cele rekreacyjne i wypoczynkowe poprzez wskazanie szlaków turystycznych (pieszych, rowerowych i konnych) oraz lokalizowanie miejsc do aktywnego wypoczynku nieobejmujących obiektów budowlanych. Na terenach leśnych zabudowa może być realizowana jedynie w wyjątkowych i uzasadnionych sytuacjach, wynikających z przepisów odrębnych przy uwzględnieniu uwarunkowań przyrodniczych. Natomiast istniejąca zabudowa w terenach leśnych może być utrzymana z możliwością jej przebudowy lub rozbudowy, jeśli nie narusza to przepisów odrębnych.

## 9. KIERUNKI ROZWOJU SYSTEMU KOMUNIKACJI

### Komunikacja drogowa

Układ drogowy w mieście Brańsk oparty jest o dobrze rozwiniętą przestrzennie strukturę sieci dróg publicznych, która stanowi podstawę powiązań komunikacyjnych. Jest to układ promienisty, którego centralny punkt, gdzie zbiegają się i przecinają główne arterie drogowe znajduje się w południowej części miasta Brańsk, otoczonego niemal z każdej strony obszarami gminy Brańsk.

Kierunki rozwoju sieci drogowej powinny zmierzać do zapewnienia racjonalnego systemu powiązań wewnętrznych obszaru miasta, a w tym wypadku również powiązań z obszarem gminy Brańsk, ze względu na szczerłą lokalizację miasta Brańsk względem gminy Brańsk. Priorytetem dla sprawnego systemu komunikacji jest odpowiednie zapewnienie możliwości przemieszczania się osób i towarów w ramach połączeń lokalnych oraz zewnętrznych, co przy kreowaniu odpowiedniej polityki transportowej powoduje zwiększenie atrakcyjności terenów dla potencjalnych inwestorów.

W zakresie rozwoju sieci dróg gminnych należy dążyć do racjonalnego uzupełnienia połączeń lokalnych, poprawiając tym samym efektywność systemu drogowego, wykorzystując jednocześnie istniejące połączenia komunikacyjne, w tym również drogi wewnętrzne. Znacznym ułatwieniem tutaj jest fakt, iż zabudowa stanowi zwartą strukturę funkcjonalno-przestrzenną położoną wzdłuż dróg. Dlatego też dalszy rozwój sieci drogowej powinien być oparty o nowe odcinki dróg stanowiące jedynie uzupełnienie istniejących ciągów drogowych. W zależności od priorytetu danego odcinka

drogi należy sukcesywnie dążyć do przebudowy i utwardzenia nawierzchni dróg, zwiększając tym samym poprawę stanu technicznego, bezpieczeństwa oraz komfort użytkownika. W celu poprawy warunków użytkowych dla dróg publicznych należy zmierzać do:

- sukcesywnej poprawy warunków technicznych na drogach gminnych publicznych, poprzez zwiększenie nakładów finansowych na utrzymanie i budowę dróg, np. poprzez poszukiwanie środków zewnętrznych w ramach dotacji,
- poprawy warunków bezpieczeństwa użytkowników dróg poprzez budowę chodników, ścieżek rowerowych, uzupełniania elementów stałej organizacji ruchu zarówno na drogach gminnych, jak i w porozumieniu z zarządcami dróg wyższej kategorii w strefach skrzyżowań,
- wykonywania okresowych przeglądów stanu technicznego dróg gminnych w celu kontrolowania stopnia ich uszkodzeń oraz planowania remontów bieżących,
- zapewnienia na odpowiednim poziomie standardu zimowego utrzymania dróg.

#### Kierunki rozwoju układu sieci drogowej:

- utrzymanie istniejącej sieci dróg gminnych,
- w miarę potrzeb uzupełnianie układu drogowego drogami gminnymi publicznymi oraz wewnętrznymi,
- budowa ścieżek i tras rowerowych, ciągów pieszo-jezdnych,
- aktualizacja klas dróg gminnych zgodnie z ich użytkowym przeznaczeniem oraz szerokością pasa drogowego.

W ramach wszystkich wyznaczonych terenów wskazanych na rysunku kierunków zagospodarowania przestrzennego miasta Brańsk dopuszcza się na etapie planu miejscowego wyznaczenie:

- istniejących dróg publicznych i wewnętrznych, które nie zostały wskazane na rysunku kierunków zagospodarowania przestrzennego,
- wyznaczenie nowych dróg (publicznych i wewnętrznych) niezbędnych do uzupełnienia układu drogowego, w tym dróg zapewniających swobodny dojazd do terenów upraw rolnych i leśnych przebiegających przez te tereny,
- wyznaczenie nowych dróg, których lokalizacja wynika z przepisów odrębnych.

Niezależnie od podstawy wyznaczenia przebiegu nowych dróg oraz podstawy do modernizacji istniejącej drogi, kształtowanie sieci drogowej powinno następować zgodnie z obowiązującymi przepisami odrębnymi dotyczącymi dróg publicznych.

#### Komunikacja zbiorowa

Podstawowym kierunkiem rozwoju komunikacji zbiorowej jest zapewnienie mieszkańcom miasta oraz turystom odpowiedniej liczby połączeń lokalnych oraz ponadlokalnych. W zależności od potrzeb mieszkańców oraz uwarunkowań ekonomicznych należy dążyć do funkcjonowania systemu komunikacji zbiorowej, w sposób zapewniający swobodne przemieszczanie się, np. do oddalonych

miejsz pracy. W miarę możliwości należy dążyć do utrzymania istniejących połączeń oferowanych przez publicznych oraz prywatnych przewoźników. W uzasadnionych przypadkach rozważyć należy partycypowanie w finansowaniu obsługi lokalnych dojazdów dla mieszkańców.

#### Drogi i ścieżki rowerowe

W mieście Brańsk ścieżki rowerowe występują wzdłuż drogi krajowej nr 66. Natomiast przez miasto przebiega szlak rowerowy Doliny Nurca, a jego łączna długość w granicach miasta wynosi ok. 7,4 km. Turystyka rowerowa wykorzystuje do swoich przejazdów jezdnie w ramach korytarzy dróg publicznych. W związku z coraz większą popularnością turystyki rowerowej warto dążyć do wyznaczania nowych tras rowerowych oraz budowy odpowiedniej infrastruktury. Wytyczone ścieżki rowerowe w ramach ciągów komunikacyjnych zwiększają atrakcyjność turystyczną miasta i jego okolic, przyciągając miłośników tej formy turystyki. Wzdłuż wschodniej granicy Państwa przebiega szlak rowerowy „Green Velo”, najbliższe usytuowane fragmenty tego szlaku zlokalizowane są w odległości jedynie ok. 30 km od miasta Brańsk. Biorąc pod uwagę liczne zabytki miasta Brańsk, w tym zabytkowy układ przestrzenny, w ramach promocji miasta należy dążyć do powiększenia zasięgu sieci „Green Velo” tak, by sięgała do miasta Brańsk.

Kierunkiem rozwoju dróg i ścieżek rowerowych jest wytyczenie przebiegów tras rowerowych wykorzystując istniejący układ dróg publicznych i wewnętrznych. Trasy rowerowe powinny być wyznaczone w terenach wyróżniających się walorami przyrodniczymi, krajobrazowymi i kulturowymi. Na odcinkach, gdzie ruch pojazdów jest wzmożony należy dążyć do jak najszybszego wybudowania infrastruktury zapewniającej bezpieczeństwo oraz komfort podróży rowerzystom. Przy ograniczonych środkach budżetowych najlepszym rozwiązaniem jest wyznaczenie na tych odcinkach ciągów pieszo-rowerowych.

#### Polityka parkingowa

W zakresie miejsc parkingowych w Studium określono proponowane minimalne ilości miejsc parkingowych dla poszczególnych terenów zabudowy. W planach miejscowych wskazane jest dostosowanie poniższych wskaźników do rzeczywistych potrzeb oraz chłonności terenów, na których miałyby być realizowane, jednakże wskaźniki te nie mogą zostać zmniejszone poniżej określonych w tabeli.

Tabela 1. Wskaźniki parkingowe.

Rodzaj zabudowy	Jednostka odniesienia	Minimalny wskaźnik wyrażony w ilości miejsc
Zabudowa mieszkaniowa	Lokal mieszkalny	1
Zabudowa usługowa	70 m <sup>2</sup> powierzchni sprzedaży	1 (nie mniej niż dwa miejsca)

Rodzaj zabudowy	Jednostka odniesienia	Minimalny wskaźnik wyrażony w ilości miejsc
Pozostałe obiekty usługowe	Do ustalenia na etapie planu miejscowego	
	3 zatrudnionych	1
Obiekty zabudowy produkcyjnej składowej i magazynowej	lub	
	300 m <sup>2</sup> powierzchni użytkowej	1

## 10. KIERUNKI ROZWOJU WYNIKAJĄCE Z DIAGNOZY SYSTEMÓW INFRASTRUKTURY TECHNICZNEJ

### Sieć wodociągowa i kanalizacyjna

W zakresie zaopatrzenia w wodę przyjmuje się zasadę zaopatrzenia ludności w wodę z urządzeń do zbiorowego zaopatrzenia. Długość sieci wodociągowej w Brańsku wynosi 19,2 km oraz obejmuje 860 gospodarstw domowych, co stanowi ok. 99,2% wszystkich budynków mieszkalnych na terenie miasta. Zatem kierunek rozwoju w zakresie sieci wodociągowej to bieżąca konserwacja i modernizacja istniejącej sieci oraz w miarę potrzeb jej rozbudowa w celu przyłączenia kolejnych i nowopowstałych budynków. Nowe odcinki wodociągów powinny powstawać przy uwzględnieniu warunków ekonomicznych. Dla pojedynczych zabudowań rozproszonych, położonych poza zasięgiem sieci wodociągowej preferuje się indywidualny sposób zaopatrzenia w wodę, w oparciu o własne studnie kopane. W uzasadnionych przypadkach lub przy partycypacji inwestorów i mieszkańców możliwa jest rozbudowa sieci wodociągowej dla pojedynczych zabudowań lub niewielkich ich skupisk.

W zakresie odprowadzania i oczyszczania ścieków przyjmuje się zasadę uzbrojenia terenów o zwartej zabudowie w urządzenia do odprowadzania i oczyszczania ścieków. Sieć kanalizacji w gminie miejskiej Brańsk ma 20,1 km i obsługuje 830 budynków mieszkalnych. Z sieci korzysta 91,8% ludności miasta. Zatem prawie wszyscy mieszkańcy mają dostęp do miejskiego systemu kanalizacyjnego. W związku z powyższym kierunek rozwoju w zakresie sieci kanalizacyjnej, podobnie jak w przypadku sieci wodociągowej, to bieżąca konserwacja i modernizacja istniejącej sieci oraz w miarę potrzeb jej rozbudowa w celu przyłączenia kolejnych i nowopowstałych budynków.

Dla zabudowy położonej poza zwartą strukturą funkcjonalno-przestrzenną, gdzie budowa sieci kanalizacyjnej jest ekonomicznie nieuzasadniona, gospodarke ściekową należy prowadzić poprzez gromadzenie ścieków w szczylnych zbiornikach bezodpływowych lub stosowanie indywidualnych oczyszczalni.

### Energia elektryczna

W przyjętym kierunku rozwoju systemu elektroenergetycznego, sieć energetyczna będzie podlegała sukcesywnej modernizacji i ewentualnej przebudowie. Ponadto planowana jest budowa nowej linii elektroenergetycznej wysokiego napięcia 110 kV, której przebieg wskazano na rysunku Studium oraz linii średniego napięcia 15 kV Brańsk – Ciechanowiec. Miasto zaopatrywane jest w energię elektryczną za pośrednictwem sieci średniego napięcia. Zatem wraz z rozwojem terenów zabudowanych należy dążyć do rozwoju sieci poprzez budowę nowych linii elektroenergetycznych i stacji transformatorowych. Linie mogą być budowane w formie napowietrznej, jak i kablowej.

Dla linii napowietrznych należy wyznaczyć pasy technologiczne (w szczególności dla linii 110 kV pas o szerokości 40 m), w których nie powinny być lokalizowane budynki z pomieszczeniami przewidzianymi na pobyt ludzi.

### Odnawialne źródła energii

Przy planowaniu skutecznej strategii osiągnięcia zrównoważonego rozwoju należy szeroko promować wykorzystywanie odnawialnych źródeł energii. W mieście Brańsk należy wykorzystywać potencjał nasłonecznienia i lokalizować potencjalne źródła energii odnawialnej w postaci np. elektrowni fotowoltaicznych. Zaleca się również rozpowszechnianie informacji na temat korzystnych warunków solarnych w regionie oraz możliwości czerpania z nich korzyści.

Na terenie miasta dopuszcza się realizację wszystkich typów energii odnawialnej z zakresu mikroinstalacji i małych instalacji o mocy do 100 kW za wyjątkiem instalacji wykorzystujących energię wiatru. Co do urządzeń wytwarzających energię z odnawialnych źródeł energii o mocy powyżej 100 kW w niniejszym dokumencie dopuszcza się lokalizację takich urządzeń w terenach PEF oraz w części wskazanych terenów PU, które pokrywają się z granicami obszarów, na których przewiduje się rozmieszczenie urządzeń wytwarzających energię o mocy przekraczającej 100 kW.

### Gospodarowanie odpadami

W zakresie gospodarki odpadami zakłada się utrzymanie w mieście obecnie funkcjonującego systemu gospodarowania odpadami, obejmującego selektywną zbiórkę odpadów w gospodarstwach domowych i wywóz przez upoważnione podmioty, w tym również zapewnienie funkcjonowania punktu selektywnej zbiórki odpadów.

### Zaopatrzenie w ciepło

W zakresie zaopatrzenia w ciepło wskazuje się potrzebę budowy gazociągu średniego i niskiego ciśnienia, który obsłuży obszary zurbanizowane oraz docelowe tereny przewidziane pod zabudowę. Wymiana instalacji grzewczych w budynkach mieszkalnych, usługowych i produkcyjnych przyczyni się do poprawy stanu jakości powietrza w mieście. Zakłada się utrzymanie istniejącego systemu ogrzewania budynków użyteczności publicznej w oparciu o ciepło wnętrza ziemi oraz olej opałowy. Natomiast, co do pozostałej zabudowy, również utrzymany zostanie indywidualny sposób ogrzewania budynków w oparciu o paliwa stałe (w większości przypadków).

Z uwagi na możliwość obniżenia kosztów związanych z ogrzewaniem budynków oraz na ochronę środowiska zaleca się przeprowadzenie termomodernizacji budynków oraz w miarę możliwości wyposażeń budynków użyteczności publicznej oraz zamieszkania w indywidualne systemy grzewcze wykorzystujące energię z odnawialnych źródeł energii. Planowana jest realizacja sieci gazowej średniego napięcia, która w przyszłości zapewni zaopatrzenie w gaz docelowym odbiorcom.

#### Telekomunikacja i łączność

W zakresie telekomunikacji zakłada się poprawę dostępności do łączy telekomunikacyjnych w mieście. Przewiduje się możliwość lokalizacji masztów antenowych telefonii komórkowej zgodnie z przepisami odrębnymi. W mieście Brańsk funkcjonuje szerokopasmowa sieć Polski wschodniej. Wykorzystując powyższe funkcjonujące sieci szerokopasmowe należy stale dążyć do poprawy warunków dostępu do Internetu szerokopasmowego na obszarze miasta.

### **11. OBSZARY, NA KTÓRYCH ROZMIESZCZONE BĘDĄ INWESTYCJE CELU PUBLICZNEGO O ZNACZENIU LOKALNYM I PONADLOKALNYM**

#### **11.1. OBSZARY, NA KTÓRYCH ROZMIESZCZONE BĘDĄ INWESTYCJE CELU PUBLICZNEGO O ZNACZENIU PONADLOKALNYM**

Inwestycje celu publicznego o znaczeniu ponadlokalnym i ich rozmieszczenie na terenie miasta Brańsk usankcjonowane jest postanowieniami Planu Zagospodarowania Przestrzennego Województwa Podlaskiego oraz postanowieniami programów rządowych służących realizacji inwestycji celu publicznego o znaczeniu krajowym. W rozdziale dotyczącym planu województwa w części dokumentu pt. "Uwarunkowania zagospodarowania przestrzennego" wymieniono inwestycje celu publicznego dotyczące obszaru miasta Brańsk, są to:

- a) budowa stacji WN/SN: „Przemysłowa” gm. Juchnowiec Kościelny, Suchowola, miasto Brańsk (w oparciu o powstałą rozdzielnię sieciową 15/15kV),
  - b) budowa linii WN 110kV: Mofki – Suchowola – Dąbrowa Białostocka, Ciechanowiec – Brańsk – Białsk Podlaski (war. I), Ciechanowiec – Siemiatycze (war. II), Adamowo – Holowczyce, Kolno – Łyse (woj. mazowieckie), „wcięcie” do linii Dąbrowa Białostocka – Augustów do stacji Augustów II,
  - c) budowa linii elektroenergetycznej SN 15 kV Brańsk – Ciechanowiec.
- Ponadto obszarami służącymi ponadlokalnym celom publicznym są:
- a) drogi publiczne: krajowa nr 66, wojewódzka nr 681 oraz drogi powiatowe,
  - b) obiekty i obszaryabytkowe wpisane do rejestru zabytków,
  - c) obszary wartościowe pod względem przyrodniczym i krajoznawczym wskazane do objęcia ochroną prawną, jak Obszar Chronionego Krajobrazu Doliny Rzeki Nurzec. Planuje się objąć

ochroną całą dolinę rzeczną – dno, terasy i zbocza, a także występujące w jej bezpośrednim sąsiedztwie lasy i łąki.

### **11.2. OBSZARY, NA KTÓRYCH ROZMIESZCZONE BĘDĄ INWESTYCJE CELU PUBLICZNEGO O ZNACZENIU LOKALNYM**

Inwestycje celu publicznego o znaczeniu lokalnym mają na celu zaspokojenie potrzeb mieszkańców miasta, realizowane będą przede wszystkim na terenach będących własnością miasta Brańsk. W Studium wyznacza się następujące obszary inwestycji celu publicznego o znaczeniu lokalnym:

- obejmujące tereny usług celu publicznego z zakresu infrastruktury społecznej, w tym takie obiekty jak m.in.: szkoły, przedszkola, biblioteki, domy opieki społecznej, ośrodek kultury, obiekty sportu i rekreacji itp.,
- obejmujące budowę, rozbudowę i przebudowę sieci elektroenergetycznych średniego i niskiego napięcia,
- obejmujące budowę, rozbudowę i przebudowę sieci elektroenergetycznych średniego i niskiego napięcia,
- obejmujące budowę, rozbudowę i przebudowę dróg gminnych publicznych oraz dróg wewnętrznych.

### **12. OBSZARY, DLA KTÓRYCH OBOWIĄZKOWE JEST SPORZĄDZENIE MIEJSCOWEGO PLANU ZAGOSPODAROWANIA PRZESTRZENNEGO NA PODSTAWIE PRZEPISÓW ODRĘBNYCH, W TYM OBSZARY WYMAGAJĄCE PRZEPROWADZENIA SCALEŃ I PODZIAŁU NIERUCHOMOŚCI, A TAKŻE OBSZARY ROZMIESZCZENIA OBIEKTÓW HANDLOWYCH O POWIERZCHNI SPRZEDAŻY POWYŻEJ 2000 M<sup>2</sup>, OBSZARY PRZESTRZENI PUBLICZNEJ**

Przepisy ustawy o planowaniu i zagospodarowaniu przestrzennym z dnia 27 marca 2003 r. ustalają obowiązek określenia w Studium obszarów, dla których obowiązkowe jest sporządzenie miejscowego planu zagospodarowania przestrzennego. Są to:

- obszary wymagające przeprowadzenia scaleń i podziału nieruchomości,
- obszary rozmieszczenia obiektów handlowych o powierzchni sprzedaży powyżej 2000 m<sup>2</sup>,
- obszary przestrzeni publicznej.

W Studium wyznaczono dwa obszary, pierwszy we wschodniej części miasta przy drodze krajowej nr 66, drugi przy drodze wojewódzkiej nr 681 (przy wylocie z miasta na północ), na których umożliwiała się realizację obiektów handlowych o powierzchni sprzedaży powyżej 2000 m<sup>2</sup>. Obszary te

obejmują wydzielenia oznaczone symbolem U. Dla tych obszarów sporządzenie miejscowych planów zagospodarowania przestrzennego jest obowiązkowe.

W Studium nie wyznacza się obszarów wymagających przeprowadzenia scaleni i podziału nieruchomości oraz obszarów przestrzeni publicznej, wobec czego sporządzenie planów miejscowych w tym zakresie nie jest wymagane.

Ponadto wskazuje się do opracowania planu miejscowego tereny PEF oraz w części PU, na których planuje się rozmieszczenie urządzeń wytwarzające energię z odnawialnych źródeł energii o mocy przekraczającej 100 kW.

### **13. OBSZARY, DLA KTÓRYCH MIASTO ZAMIERZA SPORZĄDZIĆ MIEJSCOWY PLAN ZAGOSPODAROWANIA PRZESTRZENNEGO, W TYM OBSZARY WYMAGAJĄCE ZMIANY PRZEZNACZENIA GRUNTÓW ROLNYCH I LEŚNYCH NA CELE NIEROLNICZE I NIELEŚNE**

Obecnie miasto Brańsk posiada pełne pokrycie planami miejscowymi, co zostało szczegółowo przedstawione w części „Uwarunkowania zagospodarowania przestrzennego”. Przez ostatnie lata plany miejscowe były zmieniane jedynie punktowo. Stanowiły zmianę planu miejscowego, lecz forma zapisu planu miejscowego stanowiła nowe plany miejscowe w granicach objętych zmianą. Biorąc pod uwagę aktualizację Studium uwarunkowań i kierunków zagospodarowania przestrzennego, wskazuje się potrzebę zmiany planu miejscowego dla obszaru całego miasta celem dostosowania do nowej edycji Studium oraz bieżących potrzeb mieszkańców i inwestorów. Z racji znacznej powierzchni obszaru opracowania zaleca się opracowanie planu miejscowego w podziale na dwie części, pierwsza tereny od drogi krajowej nr 66 na południe, natomiast druga od drogi krajowej nr 66 na północ.

W wyniku przyjęcia niniejszych kierunków rozwoju gminy, pod lokalizację różnego rodzaju zabudowy na rysunku Kierunków zagospodarowania przestrzennego wskazane zostały grunty rolne, dla których możliwa będzie zmiana przeznaczenia gruntów rolnych na cele nierolnicze i nieleśne. Jednak należy zaznaczyć, iż większa część terenów przewidzianych pod zabudowę, wskazana została jako obszary oznaczone symbolem M lub MU, które w głównej mierze obejmują tereny istniejącej zabudowy zagrodowej. Z racji, iż zabudowa zagrodowa utrzymuje rolnicze przeznaczenie gruntu, na rysunku Kierunków zagospodarowania przestrzennego nie oznaczono terenów oznaczonych symbolem MU jako terenów wskazanych do objęcia zmianą przeznaczenia gruntów rolnych na cele nierolnicze, gdyż założono, iż tylko sporadycznie tereny te przyjmą inny charakter niż zabudowy zagrodowej.

### **14. OBSZARY, NA KTÓRYCH ROZMIESZCZONE BĘDĄ URZĄDZENIA WYTWARZAJĄCE ENERGIĘ Z ODNAWIALNYCH ŹRÓDEŁ ENERGI O MOCY PRZEKRACZAJĄCEJ 100 KW**

Jako jeden z kierunków rozwoju miasta wskazano tereny, na których rozmieszczone będą urządzenia wytwarzające energię z odnawialnych źródeł energii o mocy przekraczającej 100 kW. Do urządzeń tych należą m.in. elektrownie fotowoltaiczne. Teren, na którym przewiduje się lokalizację tego typu urządzeń oznaczono w rozdziale Kierunki zagospodarowania przestrzennego oraz na planie prezentującej Kierunki zagospodarowania przestrzennego symbolem PEF. Ponadto wskazano część terenów zabudowy obiektów produkcyjnych, składów, magazynów i zabudowy usługowej oznaczonych symbolem PU, na których dopuszcza się rozmieszczenie urządzeń wytwarzających energię z odnawialnych źródeł energii o mocy przekraczającej 100 kW wykorzystujących energię promieniowania słonecznego, energię aerotermalną lub energię geotermalną.

Przyjmuje się, że zasięg stref ochronnych związanych z ograniczeniami w zabudowie oraz zagospodarowaniu i użytkowaniu terenu, wyznaczonych od urządzeń wytwarzających energię z odnawialnych źródeł energii mieści się w obrębie nieruchomości, na których dopuszczono lokalizowanie tych urządzeń. Zatem granice tych stref są tożsame z granicami terenów, na których dopuszczone są urządzenia (tereny PEF i PU). Jest to podstawowa wytyczna do lokalizacji tego typu zabudowy, zabezpieczająca interes właścicieli nieruchomości sąsiednich i osoby zamieszkujące w pobliżu tego typu inwestycji. Żadna interpretacja zapisów niniejszego Studium nie może prowadzić do zwiększenia zasięgu stref ochronnych związanych z ograniczeniami w zabudowie oraz zagospodarowaniu i użytkowaniu terenu, wyznaczonych od urządzeń wytwarzających energię z odnawialnych źródeł energii, których granice pokrywają się z terenami oznaczonymi symbolem PEF i PU.

Dopuszczona lokalizacja urządzeń wytwarzających energię z odnawialnych źródeł energii o mocy przekraczającej 100 kW, może zostać pomniejszona w ramach terenu PU i PEF oraz precyzyjnie określona jako przeznaczenie podstawowe podczas sporządzenia miejscowego planu zagospodarowania przestrzennego, wówczas zmniejszeniu może odpowiednio ulec również strefa ochronna.

W granicach obszarów oznaczonych symbolem PEF dopuszcza się również lokalizację urządzeń i obiektów towarzyszących elektrowni fotowoltaicznej, takich jak obiekty infrastruktury technicznej i komunikacyjnej oraz budynki niezbędne do funkcjonowania elektrowni. Poza terenami oznaczonymi symbolem PEF i PU, zakazuje się lokalizowania urządzeń wytwarzających energię z odnawialnych źródeł energii o mocy powyżej 100 kW.

### **15. OBSZARY SZCZEGÓLNEGO ZAGROŻENIA POWODZIĄ ORAZ OBSZARY OSUWANIA SIĘ MAS ZIEMNYCH**

Na obszarze miasta Brańsk wyznaczone zostały obszary szczególnego zagrożenia powodzią w ramach programu ISOK (Informatyczny System Osłony Kraju przed nadzwyczajnymi zagrożeniami). Na podstawie wykonanych analiz i obliczeń określono zasięg przestrzenny zalewu w dolinie rzeki

m.in. dla wód o przepływach prawdopodobnych  $Q_{1\%}$  (raz na 100 lat) wskazany na rysunku Studium, obejmujący w większości tereny niezabudowane łąk i pastwisk. Do czasu objęcia miasta obszarami szczególnego zagrożenia powodzią w ramach projektu ISOK, dla rzeki Nurzec obowiązywało studium ochrony przeciwpowodziowej rzeki Nurzec. Na bazie studium ochrony przeciwpowodziowej wyznaczone zostały w obowiązujących planach miejscowych tereny przewidziane pod zabudowę. W niniejszej edycji Studium, zachowuje się część terenów budowlanych wynikających z planów miejscowych pomimo faktu, iż obecny zasięg szczególnego zagrożenia powodzią  $Q=1\%$  jest większy w stosunku do danych wynikających ze studium ochrony przeciwpowodziowej i pokrywa się z terenami budowlanymi. Aby minimalizować ryzyko zaleca się, aby na terenach budowlanych, które pokrywają się z obszarami zalewu o przepływach prawdopodobnych  $Q=1\%$ , na etapie planu miejscowego nieprzekraczalną linią zabudowy ograniczyć możliwość lokalizacji budynków, a powierzchniowo te wykorzystywać w ramach wskaźników zagospodarowania przestrzennego dla działki budowlanej. W przypadku konieczności lokalizacji budynków w obszarze  $Q=1\%$  nakazuje się podłączenie budynków przeznaczonych na pobyt ludzi do kanalizacji sanitarnej.

Rzeka Nurzec obecnie nie jest obwałowana i nie planuje się podejmowania takich działań. Na południu miasta funkcjonuje zbiornik wodny, który pełni ważną rolę retencyjną dla najbliższej okolicy, ponadto w okresie letnim pełni funkcję turystyczno-rekreacyjną.

W granicach administracyjnych miasta nie występują obszary osuwania się mas ziemnych.

## 16. OBSZARY, DLA KTÓRYCH WYZNACZA SIĘ W ZŁOŻU KOPALINY FILAR OCHRONNY

W granicach administracyjnych miasta Brańsk nie występują udokumentowane złoża kopalni, dla których wyznacza się filar ochronny.

## 17. OBSZARY POMNIKÓW ZAGŁĄDY I ICH STREF OCHRONNYCH

W granicach administracyjnych miasta Brańsk nie występują pomniki zagłady oraz ich strefy ochronne określone na podstawie ustawy z dnia 7 maja 1999 r. o ochronie terenów byłych hitlerowskich obozów zagłady.

## 18. OBSZARY WYMAGAJĄCE PRZEKSZTAŁCEŃ, REHABILITACJI, REKULTYWACJI LUB REMEDIACJI

Na obszarze miasta nie wyznaczono obszarów wymagających przekształceń, rehabilitacji i remediacji. Wyznaczone tereny funkcjonalne nie wymagają podejmowania wymienionych zadań.

## 19. OBSZARY ZDEGRADOWANE

Miasto Brańsk uchwałą nr XXII/166/18 Rady Miasta Brańsk z dnia 11 czerwca 2018 r. przyjęło zmieniiony Program Rewitalizacji Miasta Brańsk. Przed przyjęciem zmienionego programu rewitalizacji Uchwałą nr XXI/161/18 Rady Miasta Brańsk z dnia 7 maja 2018 r. wyznaczono zaktualizowany obszar zdegradowany i obszar rewitalizacji.

Założenia oraz główne cele Programu Rewitalizacji zostały przedstawione w części Uwarunkowań zagospodarowania przestrzennego. W niniejszej edycji Studium wskazano granice obszaru zdegradowanego i obszaru rewitalizacji, który wynika z uchwały nr XXI/161/18 Rady Miasta Brańsk z dnia 7 maja 2018 r.

Zgodnie z art. 37f ustawy o planowaniu i zagospodarowaniu przestrzennym z dnia 27 marca 2003 r., w związku z wyznaczeniem obszaru zdegradowanego i obszaru rewitalizacji, a także przyjęcia Programu Rewitalizacji, jeżeli na całości albo części obszaru rewitalizacji obowiązuje plan miejscowy, miejscowy plan rewitalizacji można również uchwalić w wyniku zmiany planu miejscowego. Miejscowy plan rewitalizacji jest szczególną formą planu miejscowego, określa on w zależności od potrzeb:

- zasady kompozycji przestrzennej nowej zabudowy i harmonizowania planowanej zabudowy z zabudową istniejącą;
- ustalenia dotyczące charakterystycznych cech elewacji budynków;
- szczegółowe ustalenia dotyczące zagospodarowania i wyposażenia terenów przestrzeni publicznych, w tym urządzania i sytuowania zieleni, koncepcji organizacji ruchu na drogach publicznych oraz przekrojów ulic;
- zakazy i ograniczenia dotyczące działalności handlowej lub usługowej;
- maksymalną powierzchnię sprzedaży obiektów handlowych, w tym obszary rozmieszczenia obiektów handlowych o wskazanej w planie maksymalnej powierzchni sprzedaży i ich dopuszczalną liczbę;
- zakres niezbędnej do wybudowania infrastruktury technicznej, społecznej lub lokalnej.

Wyznaczony obszar zdegradowany i obszar rewitalizacji jest obszerny powierzchniowo, natomiast zapisy niniejszego Studium, które obowiązują również dla tych obszarów, wpisują się w cele określone w programie rewitalizacji i realizują wytyczne z niego wynikające, m.in. poprzez przestrzenne porządkowanie obszaru miasta określając konkretne przeznaczenia terenów.

## 20. GRANICE TERENÓW ZAMKNIĘTYCH I ICH STREF OCHRONNYCH

Nie wskazuje się granic i stref ochronnych terenów zamkniętych ze względu na brak ich występowania w mieście Brańsk.

## 2.1. UZASADNIENIE PRZYJĘTYCH ROZWIĄZAŃ

Rada Miasta Brańsk w dniu 29 czerwca 2020 roku podjęła Uchwałę Nr XI/71/2020 w sprawie przystąpienia do sporządzenia Studium uwarunkowań i kierunków zagospodarowania przestrzennego miasta Brańsk, obejmując procedurą planistyczną cały obszar administracyjny miasta. Opracowanie nowego dokumentu Studium wynika z potrzeby dostosowania jego treści do aktualnych przepisów i wytycznych z zakresu planowania przestrzennego, a także z potrzeby uwzględnienia składanych przez mieszkańców wniosków.

Opracowanie dokumentu Studium uwarunkowań i kierunków zagospodarowania przestrzennego miasta Brańsk zostało poprzedzone sporządzeniem odrębnych opracowań pt. "Analiza potrzeb i możliwości rozwoju miasta Brańsk" oraz "Opracowanie ekofizjograficzne podstawowe miasta Brańsk". W trakcie opracowania Studium równoległe została sporządzona "Prognoza oddziaływania na środowisko".

Opracowanie pt. "Analiza potrzeb i możliwości rozwoju miasta Brańsk" zostało sporządzone w celu kompleksowego określenia uwarunkowań oraz kierunków zagospodarowania przestrzennego miasta. Pozwoliło ono na ocenę potrzeb i możliwości rozwoju gminy uwzględniających:

- analizy uwarunkowań ekonomicznych, środowiskowych, społecznych, demograficznych oraz stanu infrastruktury technicznej,
- prognozy demograficzne,
- analizy możliwości finansowania przez gminę, należących do zadań własnych gminy inwestycji z zakresu sieci komunikacyjnej, infrastruktury technicznej oraz społecznej,
- bilans terenów przeznaczonych pod zabudowę.

Do opracowania bilansu terenów wykorzystano nowoczesne metody analiz przestrzennych dostępnych w programach GIS, wykorzystano do tego szereg danych geoprzestrzennych, w tym m.in. dane wektorowe ewidencji gruntów i budynków oraz mapy zasadniczej, dane środowiskowe, aktualne ortofotomapy.

Wyrażona w niniejszym dokumencie Studium polityka przestrzenna miasta Brańsk jest rezultatem uwzględnienia wszechstronnych uwarunkowań obejmujących obszar całego miasta, w szczególności uwarunkowań przyrodniczych, środowiskowych, kulturowych oraz społeczno-gospodarczych, przy uwzględnieniu zasad zrównoważonego rozwoju. Zadaniem sporządzonego Studium jest umożliwienie stałego dążenia do aktywizacji gospodarczej miasta oraz minimalizowania chaosu przestrzennego, dysproporcji oraz barier rozwojowych przy równoczesnym zachowaniu ładu przestrzennego.

Przyjęte rozwiązania w sporządzonym dokumencie Studium uwarunkowań i kierunków zagospodarowania przestrzennego miasta Brańsk wynikają m.in. z:

- uwzględnienia wytycznych zawartych w dokumentach szczebla ponadlokalnego oraz lokalnego, określonych przede wszystkim w:
  - Planie Zagospodarowania Przestrzennego Województwa Podlaskiego,
  - Planie Odnowy Miasta Brańsk na lata 2016-2020,

- Programie Rewitalizacji dla Miasta Brańsk,
- informacji zawartych w dokumentach lokalnych z zakresu ochrony środowiska oraz gospodarki odpadami,
- informacji obejmujących obiekty wpisane do rejestru zabytków oraz uwzględnionych w Wojewódzkiej Ewidencji Zabytków,
- uwzględnienia wniosków mieszkańców oraz inwestorów w zakresie wyznaczenia terenów inwestycyjnych,
- zaistniałych zmian w użytkowaniu i zagospodarowaniu terenów,
- aktualnie obowiązujących uwarunkowań prawnych.

Sporządzone nowe Studium uwarunkowań i kierunków zagospodarowania przestrzennego miasta Brańsk jest zgodne z wymogami ustawy z dnia 27 marca 2003 roku o planowaniu i zagospodarowaniu przestrzennym oraz Rozporządzeniem Ministra Infrastruktury z dnia 28 kwietnia 2004 r. w sprawie zakresu projektu studium uwarunkowań i kierunków zagospodarowania przestrzennego gminy.

## UZASADNIENIE ZAWIERAJĄCE OBJAŚNIENIA PRZYJĘTYCH KIERUNKÓW ZAGOSPODAROWANIA PRZESTRZENNEGO GMINY, WPŁYWU UWARUNKOWAŃ, O KTÓRYCH MOWA W ART. 10 UST. 1 USTAWY, ORAZ BILANSU TERENÓW PRZEZNACZONYCH POD ZABUDOWĘ NA TE KIERUNKI – W ZAKRESIE I ZMIANY STUDIUM

I zmianę studium uwarunkowań i kierunków zagospodarowania przestrzennego miasta Brańsk opracowano na podstawie ustawy z dnia 27 marca 2003 roku o planowaniu i zagospodarowaniu przestrzennym (Dz. U. 2022 r., poz. 503 ze zm.). Niniejsza zmiana studium wynika z wniosku Burmistrza Miasta Brańsk i jest niezbędna w celu opracowania i przyjęcia przez Radę Miasta Brańsk zmiany planu miejscowego dla przedmiotowych obszarów.

Podstawę sporządzenia i zmiany studium stanowi Uchwała Nr XXXIV/223/2023 Rady Miasta Brańsk z dnia 14 marca 2023 r. w sprawie przystąpienia do sporządzenia i zmiany Studium uwarunkowań i kierunków zagospodarowania przestrzennego miasta Brańsk. Zmiana ta obejmuje działki ewidencyjne o numerach 1412/1, 1412/2, 1449, 1450, o łącznej powierzchni ok. 0,6 ha. Przedmiotową zmianę studium opracowano zgodnie z wytycznymi Rozporządzenia Ministra Rozwoju i Technologi z dnia 17 grudnia 2021 r. w sprawie zakresu projektu studium uwarunkowań i kierunków zagospodarowania przestrzennego gminy.

Obszary objęte i zmianą studium zlokalizowane są w centralnej części miasta Brańsk nieopodal drogi krajowej nr 66 przebiegającej przez miasto, stanowią tereny zabudowane będące w obszarze o zwartej strukturze funkcjonalno-przestrzennej miasta Brańsk. Są to tereny również budowlane w obowiązującym planie miejscowym. Ich wprowadzenie spowodowało zmianę wyników bilansu terenów, co zostało zaktualizowane i opisane w bilansie terenów przeznaczonych pod zabudowę, sporządzonym w dokumencie „Analizy potrzeb i możliwości rozwoju miasta Brańsk”.

I zmiana studium została opracowana w formie jednolitej, dopasowując kolorystykę, oznaczenia i symbolikę do pierwotnie przyjętego dokumentu studium. Nowe oznaczenie, wprowadzone do dokumentu studium, stanowi jedynie granica obszarów objętych i zmianą studium, a jej wyodrębnienie ma na celu zwiększenie czytelności dokumentu.

I zmianę studium (w zakresie części tekstowej jak i rysunkowej) należy interpretować łącznie z pozostałymi zapisami studium, w tym dotyczącymi możliwości realizacji zabudowy.

## 22. SYNTeza USTALEŃ STUDIUM

Dokument Studium uwarunkowań i kierunków zagospodarowania przestrzennego miasta Brańsk składa się z:

- części tekstowej oraz rysunkowej pt. "Uwarunkowania zagospodarowania przestrzennego",
- części tekstowej oraz rysunkowej pt. "Kierunki zagospodarowania przestrzennego".

Kierunki rozwoju miasta uwarunkowane są diagnozą stanu obecnego zagospodarowania oraz możliwościami realizacyjnymi. W sporządzonym dokumencie Studium uwarunkowań i kierunków zagospodarowania przestrzennego miasta Brańsk na podstawie analizy istniejących uwarunkowań oraz możliwości inwestycyjnych poszczególnych obszarów, wskazano podstawowe tereny funkcjonalne, dla których określono główne i uzupełniające kierunki rozwoju gminy, przy uwzględnieniu walorów przyrodniczych, kulturowych, krajobrazowych i środowiskowych. Wprowadzono szereg wytycznych zmierzających do zapewnienia ładu przestrzennego, które należy uwzględnić przy sporządzaniu miejscowych planów zagospodarowania przestrzennego. Wskazane tereny obejmują:

- 1) Tereny rozwoju zabudowy mieszkaniowej wielorodzinnej – MW
- 2) Tereny rozwoju zabudowy mieszkaniowej wielorodzinnej i zabudowy usługowej – MWU
- 3) Tereny rozwoju zabudowy mieszkaniowej jednorodzinnej i zabudowy usługowej – MU
- 4) Tereny rozwoju zabudowy mieszkaniowej jednorodzinnej i zabudowy zagrodowej – M
- 5) Tereny rozwoju zabudowy usługowej – U
- 6) Tereny rozwoju zabudowy usług sakralnych – UK
- 7) Tereny rozwoju zabudowy usług turystycznej, kulturowej oraz usługowej – UT
- 8) Tereny rozwoju zabudowy obiektów sportu i rekreacji – US
- 9) Tereny rozwoju zabudowy obiektów produkcyjnych, składów, magazynów i zabudowy usługowej – PU
- 10) Tereny rozwoju obiektów produkcyjnych – elektrownia fotowoltaiczna – PEF
- 11) Tereny rozwoju rodzinnych ogrodów działkowych – ZD
- 12) Tereny zieleni urządzonej – ZP
- 13) Tereny cmentarzy – ZC
- 14) Tereny wód powierzchniowych – WS
- 15) Tereny lasów – ZL
- 16) Tereny zalesień – ZLZ
- 17) Tereny rolnicze oraz zieleni łąkowej – R
- 18) Tereny parkingów – KS
- 19) Tereny rozwoju zabudowy obiektów i urządzeń infrastruktury technicznej – IT

W dokumencie Studium dla zachowania przejrzystości określonej polityki rozwoju przestrzennego miasta zawartej w szczegółowo opisanych kierunkach rozwoju wskazuje się ogólne kierunki zagospodarowania przestrzennego, do których należą:

- 1) intensyfikacja zabudowy poprzez uzupełnianie istniejącej zabudowy o zwartej strukturze funkcjonalno-przestrzennej,
- 2) wspieranie rozwoju rolnictwa wyspecjalizowanego przy jednoczesnej dbałości o walory przyrodnicze i kulturowe gminy,
- 3) rozwój terenów przemysłowych związanych z przetwórstwem rolno-spożywczym, terenów obiektów produkcyjnych, składów, magazynów, w sposób umożliwiający funkcjonowanie potencjalnym inwestorom oraz w ramach rozwoju małej i średniej przedsiębiorczości,
- 4) rozwój agroturystyki oraz usług sportu, wypoczynku i rekreacji, co przyczyni się do poprawy jakości życia mieszkańców oraz będzie stanowić atrakcyjną ofertę dla turystów, przede wszystkim w obszarze nowopowstałego zbiornika wodnego,
- 5) utrzymanie i bieżąca modernizacja sieci wodociągowej i kanalizacyjnej,
- 6) dążenie do uświadamiania i edukacji społeczności lokalnej o wartościach dziedzictwa kulturowego i potrzebie ich ochrony,
- 7) skuteczne i racjonalne działania obejmujące ochronę przyrody oraz krajobrazu,
- 8) dążenie do polepszania stanu technicznego dróg, a także rozwoju ścieżek rowerowych.

## SYNTeza USTALEŃ DO I ZMIANY STUDIUM

I zmianę studium opracowano w formie jednolitej dokumentu, dostosowując się do pierwotnie przyjętego studium. W ramach I zmiany studium wyznaczono nowe tereny budowlane. Wszelkie zapisy dot. pierwotnego dokumentu, w tym wskaźniki urbanistyczne i wytyczne do miejscowych planów zagospodarowania przestrzennego, należy respektować dla obszarów I zmiany studium.

I zmiana studium wprowadza tereny zabudowy mieszkaniowej wielorodzinnej oznaczone symbolem MW.



STUDIUM UWARUNKOWAŃ I KIERUNKÓW ZAGOSPODAROWANIA PRZESTRZENNEGO MIASTA BRAŃSK  
KIERUNKI ZAGOSPODAROWANIA PRZESTRZENNEGO

**SPIS RYSUNKÓW:**

RYSunEK 1. KIERUNKI KSZTAŁTOWANIA STRUKTURY PRZESTRZENNEJ – SYNTEZA USTALEŃ..... 20  
RYSunEK 2. SYSTEM PRZYRODNICZY MIASTA..... 23

**SPIS TABEL:**

TABELA 1. WSKAŹNIKI PARKINGOWE..... 38



Załącznik nr 3 do Uchwały Nr .....2023  
Rady Miasta Brańsk  
z dnia ..... 2023 r.

**Rozstrzygnięcie o sposobie rozpatrzenia nieuwzględnionych uwag wniesionych do projektu I zmiany Studium uwarunkowań i kierunków zagospodarowania przestrzennego miasta Brańsk**

Projekt I zmiany Studium uwarunkowań i kierunków zagospodarowania przestrzennego miasta Brańsk wraz z prognozą oddziaływania na środowisko został wyłożony do publicznego wglądu w dniach od 28 sierpnia 2023 r. do 18 września 2023 r. Dnia 7 września 2023 r. odbyła się dyskusja publiczna nad rozwiązaniami przyjętymi w projekcie I zmiany Studium uwarunkowań i kierunków zagospodarowania przestrzennego miasta Brańsk.

W wyznaczonym terminie składania uwag - do dnia 10 października 2023 r. nie wpłynęła żadna uwaga do projektu I zmiany Studium uwarunkowań i kierunków zagospodarowania przestrzennego miasta Brańsk oraz w ramach strategicznej oceny oddziaływania na środowisko.

Załącznik nr 4 do Uchwały Nr .....2023  
Rady Miasta Brańsk  
z dnia ..... 2023 r.

Zalacznik4.xml

**Dane przestrzenne**

## UZASADNIENIE

do Uchwały nr ...../2023 Rady Miasta Brańsk  
z dnia ..... 2023 r.

### **w sprawie uchwalenia I zmiany studium uwarunkowań i kierunków zagospodarowania przestrzennego Miasta Brańsk**

Projekt I zmiany studium uwarunkowań i kierunków zagospodarowania przestrzennego Miasta Brańsk, zwany dalej „zmianą studium”, został sporządzony w następstwie podjętej Uchwały Nr XXXIV/223/2023 Rady Miasta Brańsk z dnia 14 marca 2023 r. w sprawie przystąpienia do sporządzenia I zmiany Studium uwarunkowań i kierunków zagospodarowania przestrzennego miasta Brańsk. Zmiana studium obejmuje dwa obszary zlokalizowane w obszarze o zwartej strukturze funkcjonalno-przestrzennej miasta Brańsk. Zmiana studium ma na celu umożliwienie realizacji zabudowy mieszkaniowej wielorodzinnej, w ramach projektu Społecznej Inicjatywy Mieszkaniowej.

Studium zostało sporządzone z zachowaniem wymogów proceduralnych określonych w ustawie z dnia 27 marca 2003 roku o planowaniu i zagospodarowaniu przestrzennym (Dz. U. z 2023 r., poz. 977 ze zm.) wraz z uzyskaniem wszystkich niezbędnych, wymaganych prawem uzgodnień formalnych.

Zgodnie z art. 11 ustawy o planowaniu i zagospodarowaniu przestrzennym z dnia 27 marca 2003 r., po podjęciu przez Radę Miasta Brańsk uchwały Nr XXXIV/223/2023 Rady Miasta Brańsk z dnia 14 marca 2023 r. w sprawie przystąpienia do sporządzenia I zmiany Studium uwarunkowań i kierunków zagospodarowania przestrzennego miasta Brańsk, dotrzymano toku formalnego poprzez:

- ogłoszenie w prasie miejscowej oraz przez obwieszczenie o podjęciu uchwały o przystąpieniu do sporządzenia zmiany studium, określając formę, miejsce i termin składania wniosków,
- zawiadomienie na piśmie o podjęciu uchwały o przystąpieniu do zmiany studium instytucji i organów właściwych do uzgadniania i opiniowania projektu,
- opracowanie tekstu i rysunku zmiany studium wraz z prognozą oddziaływania na środowisko,
- uzyskanie od Gminnej Komisji Urbanistyczno–Architektonicznej opinii o sporządzonym dokumencie,
- wystąpienie o opinie dotyczące przyjętych rozwiązań zgodnie z art. 11 ustawy o planowaniu i zagospodarowaniu przestrzennym,
- dokonanie uzgodnień projektu zgodnie z art. 11 ustawy o planowaniu i zagospodarowaniu przestrzennym,
- wprowadzenie zmian wynikających z uzyskanych opinii i dokonanych uzgodnień,
- ogłoszenie o wyłożeniu projektu zmiany studium do publicznego wglądu i wyłożenie projektu wraz z prognozą oddziaływania na środowisko do publicznego wglądu w terminie od 28 sierpnia 2023 r. do 18 września 2023 r. i zorganizowanie dyskusji publicznej nad przyjętymi w projekcie rozwiązaniami w dniu 7 września 2023 r.,
- wyznaczenie w ogłoszeniu terminu, w którym osoby prawne i fizyczne oraz jednostki organizacyjne nieposiadające osobowości prawnej mogą wnosić uwagi dotyczące projektu - do dnia 10 października 2023 r.,
- w wyznaczonym terminie składania uwag nie wpłynęły żadne uwagi do projektu zmiany studium,
- przedstawienie Radzie Miasta Brańsk projektu zmiany studium do uchwalenia.

Projekt zmiany Studium uwarunkowań i kierunków zagospodarowania przestrzennego miasta Brańsk jest zgodny z Planem Zagospodarowania Przestrzennego Województwa Podlaskiego.

**BURMISTRZ**

*Eugeniusz Tomasz Koczewski*

Projekt

**Uchwała Nr .../.../2023  
Rady Miasta Brańsk  
z dnia ..... 2023 r.**

**w sprawie przyjęcia „Programu opieki nad zwierzętami bezdomnymi oraz zapobiegania bezdomności zwierząt na terenie Miasta Brańsk w roku 2024”**

Na podstawie art. 18 ust. 2 pkt 15 ustawy z dnia 8 marca 1990 r. o samorządzie gminnym (Dz. U. z 2023 r. poz. 40 z późn. zm.) oraz art. 11a ustawy z dnia 21 sierpnia 1997 roku o ochronie zwierząt (Dz. U. z 2023 r. poz. 1580 z późn. zm. ), po zasięgnięciu opinii podmiotów wymienionych w art. 11a ust. 7 ustawy o ochronie zwierząt, Rada Miasta Brańsk uchwala, co następuje:

§ 1. Przyjmuje się „Program opieki nad zwierzętami bezdomnymi oraz zapobiegania bezdomności zwierząt na terenie Miasta Brańsk w roku 2024” w brzmieniu stanowiącym załącznik do niniejszej uchwały.

§ 2. Wykonanie uchwały powierza się Burmistrzowi Miasta Brańsk.

§ 3. Uchwała podlega ogłoszeniu w Dzienniku Urzędowym Województwa Podlaskiego i wchodzi w życie z dniem 1 stycznia 2024 r.

Pod względem prawnym  
uwag nie wnoszę  
**RADCA PRAWNY**  
*Ewa Turowska-Onisko*  
Ewa Turowska-Onisko

Elektronicznie  
podpisany przez  
Ewa Turowska -  
Onisko

Data: 2023.09.26  
15:01:19 +02'00'

**PROGRAM OPIEKI NAD ZWIERZĘTAMI BEZDOMNYMI  
ORAZ ZAPOBIEGANIA BEZDOMNOŚCI ZWIERZĄT  
NA TERENIE MIASTA BRAŃSK W ROKU 2024**

**Rozdział I  
Postanowienia ogólne**

§ 1. Program opieki nad zwierzętami bezdomnymi oraz zapobiegania bezdomności zwierząt na terenie Miasta Brańsk, ma zastosowanie do wszystkich bezdomnych zwierząt domowych i gospodarskich oraz kotów wolno żyjących, przebywających na terenie Miasta Brańsk.

§ 2. Ilekroć w uchwale jest mowa o:

- 1) **Programie** – należy przez to rozumieć program opieki nad zwierzętami bezdomnymi oraz zapobiegania bezdomności zwierząt na terenie Miasta Brańsk w roku 2024,
- 2) **Mieście** - należy przez to rozumieć Miasto Brańsk,
- 3) **Urzędzie** – należy przez to rozumieć Urząd Miasta Brańsk, jednostkę organizacyjną, przy pomocy której Burmistrz Miasta Brańsk wykonuje zadania,
- 4) **Burmistrzu** – należy przez to rozumieć Burmistrza Miasta Brańsk,
- 5) **Schronisku** – należy przez to rozumieć Schronisko dla zwierząt bezdomnych, prowadzone w miejscowości: Małe Boże 7a, 26-804 Stromiec,
- 6) **Spółecznych opiekunach kotów wolno żyjących (karmicielach)** – należy przez to rozumieć osoby działające na rzecz kotów wolno żyjących na obszarze Miasta Brańsk.

§ 3. 1. Koordynatorem Programu jest Burmistrz Miasta Brańsk za pośrednictwem Referatu Budownictwa, Mienia Komunalnego, Planowania Przestrzennego, Ochrony Środowiska i Rolnictwa Urzędu Miasta Brańsk.

2. Realizatorami programu są:

- 1) Urząd Miasta Brańsk - Referat Budownictwa, Mienia Komunalnego, Planowania Przestrzennego, Ochrony Środowiska i Rolnictwa,
- 2) Schronisko dla zwierząt bezdomnych, Małe Boże 7a, 26-804 Stromiec,
- 3) Lekarz weterynarii, z którym Miasto zawarło stosowną umowę, tj. Gabinet Weterynaryjny ADIL-WET Adam Romańczuk, ul. Kościuszki 4, 17-120 Brańsk.
- 4) Gospodarstwo rolne położone pod adresem ul. Boćkowska 67, 17-120 Brańsk.
- 5) Społeczni opiekunowie kotów wolno żyjących.
- 6) Organizacje społeczne, których statutowym celem działania jest ochrona zwierząt.
- 7) Służby porządkowe.

**Rozdział II  
Cel i zadania Programu**

§ 4. Program ma na celu ograniczenie zjawiska bezdomności zwierząt na terenie Miasta Brańsk oraz zapewnienie właściwej opieki bezdomnym zwierzętom domowym i zwierzętom gospodarskim oraz wolno żyjącym kotom, przebywającym w granicach administracyjnych Miasta Brańsk.

**§ 5.** Realizacja Programu obejmuje:

- 1) zapewnienie bezdomnym zwierzętom miejsca w schronisku dla zwierząt,
- 2) opiekę nad wolno żyjącymi kotami, w tym ich dokarmianie,
- 3) odławianie bezdomnych zwierząt,
- 4) obowiązkową sterylizację albo kastrację zwierząt w schroniskach dla zwierząt;
- 5) poszukiwanie właścicieli dla bezdomnych zwierząt,
- 6) usypianie ślepych miotów,
- 7) wskazanie gospodarstwa rolnego w celu zapewnienia miejsca dla zwierząt gospodarskich,
- 8) zapewnienie całodobowej opieki weterynaryjnej w przypadkach zdarzeń drogowych z udziałem zwierząt,
- 9) plan sterylizacji lub kastracji zwierząt w Mieście Brańsk, przy pełnym poszanowaniu praw właścicieli zwierząt lub innych osób, pod których opieką zwierzęta pozostają.

### **Rozdział III**

#### **Zapewnienie bezdomnym zwierzętom miejsca w schronisku dla zwierząt**

**§ 6.1.** W celu zapewnienia opieki bezdomnym zwierzętom z terenu Miasta zapewnia się miejsce w Schronisku dla zwierząt bezdomnych w miejscowości: Małe Boże 7a, 26-804 Stromiec, które w zakresie świadczonej usługi zapewnia zwierzętom opiekę, w szczególności opiekę weterynaryjną, schronienie i wyżywienie.

2. Zwierzęta nowoprzybyłe do schroniska poddawane są kwarantannie przez okres, co najmniej 14 dni.
3. Zwierzęta chore lub ranne poddawane są niezwłocznie leczeniu w Schronisku bezpośrednio po ich przyjęciu.
4. Bezdomne zwierzęta trafiające do Schroniska, jeśli nie udało się odnaleźć ich właściciela, są wprowadzane do prowadzonej przez Schronisko bazy danych, co umożliwia późniejszą ich identyfikację, a podczas wydawania ze Schroniska do przypisania konkretnej, adoptującej zwierzę osobie.
5. W celu ograniczenia populacji bezdomnych zwierząt, wszystkie zwierzęta trafiające do Schroniska są poddawane obowiązkowej sterylizacji lub kastracji z wyjątkiem zwierząt, u których istnieją przeciwwskazania do wykonania tych zabiegów, z uwagi na stan zdrowia lub wiek.
6. Schronisko ma za zadanie dla odłowionych i umieszczonych w schronisku bezdomnych zwierząt z terenu Miasta Brańsk prowadzić działania zmierzające do pozyskiwania nowych właścicieli i oddawania do adopcji osobom zainteresowanym i zdolnym zapewnić im należyte warunki bytowania
7. Burmistrz prowadzi ewidencję bezdomnych zwierząt, którym zapewniono opiekę poprzez adopcję, a także przez przekazanie ich do schroniska.

### **Rozdział IV**

#### **Opieka nad wolno żyjącymi kotami, w tym ich dokarmianie**

**§ 7. 1.** Koty wolno żyjące, bytujące głównie w piwnicach budynków mieszkalnych, stodołach, budynkach inwentarskich, na terenach nieruchomości niezamieszkałych posesji, są elementem ekosystemu miejskiego, a ich obecność zapobiega rozprzestrzenianiu się gryzoni (myszy i szczurów). Koty te nie są zwierzętami bezdomnymi, dlatego nie należy ich wyłapywać ani wywozić do schronisk, lecz stwarzać warunki bytowania w miejscach ich dotychczasowego schronienia.

2. Sprawowanie opieki nad kotami wolno żyjącymi realizuje Referat Budownictwa, Mienia Komunalnego, Planowania Przestrzennego, Ochrony Środowiska i Rolnictwa Urzędu Miasta Brańsk poprzez:



- 1) Prowadzenie gminnej ewidencji społecznych opiekunów kotów wolno żyjących (tzw. karmicieli) oraz miejsc dokarmiania kotów wolno żyjących. Wzór wniosku stanowiącego podstawę rejestracji stanowi **załącznik nr 4 do niniejszego programu**,
  - 2) zakup i wydawanie karmy zarejestrowanym karmicielom po uprzednim zgłoszeniu zapotrzebowania,
  - 3) podejmowanie interwencji w sprawie zapewnienia opieki weterynaryjnej, w tym sterylizacji lub kastracji.
3. Potrzebę sterylizacji lub kastracji kotów wolno żyjących mieszkańcy powinni zgłosić do Referatu, w celu uzyskania skierowania. Wzór skierowania stanowi **załącznik nr 2 do niniejszego programu**. Wraz ze skierowaniem karmiciele zgłaszają się do Gabinetu Weterynaryjnego ADIL-WET Adam Romańczuk, ul. Kościuszki 4, 17-120 Brańsk.
4. Dokarmianie oraz zabiegi sterylizacji i kastracji będą realizowane do wyczerpania zaplanowanych przez Miasto w § 16 środków finansowych.

## **Rozdział V**

### **Odlawianie bezdomnych zwierząt**

- § 8.** 1. Odlawiane z terenu Miasta będą zwierzęta pozostawione bez opieki, w stosunku do których nie istnieje możliwość ustalenia ich właściciela lub innej osoby, pod której opieką dotychczas pozostawały, a w szczególności chore lub zagrażające życiu, zdrowiu i bezpieczeństwu mieszkańców.
2. Realizacja zadania obejmującego odlawianie bezdomnych zwierząt powierzona zostaje Schronisku.
3. Dopuszcza się odlawianie zwierząt bezdomnych przebywających na terenie Miasta przez inne organizacje pozarządowe, które posiadają przedstawicieli przeszkolonych w zakresie odlawiania zwierząt, a także odpowiedni sprzęt. Odłowione zwierzęta pozostają pod opieką organizacji lub przekazywane są do Schroniska, po wcześniejszym uzgodnieniu ze Schroniskiem.
4. Na terenie Miasta wprowadza się odlawianie bezdomnych zwierząt:
- 1) doraźne, tj. w szczególności na skutek interwencji mieszkańców lub powzięcia informacji o wystąpieniu zagrożenia zdrowia lub życia ludzi,
  - 2) okresowo, tj. jesienią, po wcześniejszym ogłoszeniu zgodnie z obowiązującym przepisami prawa.
5. Odlawianie bezdomnych zwierząt będzie prowadzone przy użyciu specjalistycznego sprzętu przeznaczonego do wylapywania zwierząt, który nie stwarza zagrożenia dla życia i zdrowia zwierząt, a także nie będzie zadawał im cierpienia.
6. Transport zwierząt bezdomnych będzie odbywał się środkiem transportu przystosowanym do bezpiecznego i humanitarnego przewozu zwierząt.
7. Odłowione zwierzęta gospodarskie oddawane są pod opiekę gospodarstwa rolnego wskazanego w Programie.

## **Rozdział VI**

### **Poszukiwanie właścicieli dla bezdomnych zwierząt**

- § 10.** 1. Poszukiwanie właścicieli dla bezdomnych zwierząt, realizowane jest poprzez prowadzenie działań zmierzających do pozyskiwania nowych właścicieli i oddawania do adopcji bezdomnych zwierząt osobom zainteresowanym i zdolnym zapewnić im należyte warunki bytowania.
2. Powyższe zadanie zostanie zrealizowane przez:
- 1) Schronisko poprzez umieszczenie na stronie internetowej Schroniska informacji o bezdomnych zwierzętach czekających na adopcję, przebywających w Schronisku,

2) Pracowników Referatu Budownictwa, Mienia Komunalnego, Planowania Przestrzennego, Ochrony Środowiska i Rolnictwa poprzez prowadzenie akcji promujących adopcję bezdomnych zwierząt z terenu Miasta przebywających w Schronisku oraz poprzez współpracę z organizacjami społecznymi, których statutowym celem działania jest ochrona zwierząt.

## **Rozdział VII**

### **Usypianie ślepych miotów**

§ 11. 1. Uśpienie ślepych miotów realizuje:

1) Schronisko poprzez dokonywanie przez lekarza weterynarii zabiegów usypiania ślepych miotów;

2) Burmistrz poprzez zawarcie umowy z zakładem leczniczym dla zwierząt - Gabinet Weterynaryjny ADIL-WET Adam Romańczuk, ul. Kościuszki 4, 17-120 Brańsk.

2. Lokalizację ślepego miotu należy zgłosić się do Referatu Budownictwa, Mienia Komunalnego, Planowania Przestrzennego, Ochrony Środowiska i Rolnictwa, wskutek czego zgłaszający otrzyma stosowne skierowanie. Wzór skierowania stanowi **załącznik nr 3** do niniejszego programu.

## **Rozdział VIII**

### **Wskazanie gospodarstwa rolnego w celu zapewnienia miejsca dla zwierząt gospodarskich**

§ 12.1. Bezdomnym zwierzętom gospodarskim z terenu Miasta, które z różnych przyczyn utraciły swoje dotychczasowe schronienie, zapewnia się miejsce w gospodarstwie rolnym znajdującym się pod adresem: Brańsk, ul. Boćkowska 67.

2. Gospodarstwo rolne, o którym mowa w ust. 1 spełnia warunki do przyjęcia zwierząt gospodarskich.

3. Szczegółowy sposób postępowania ze zwierzętami gospodarskimi określi umowa zawarta pomiędzy Miastem a właścicielem gospodarstwa.

## **Rozdział IX**

### **Zapewnienie całodobowej opieki weterynaryjnej w przypadkach zdarzeń drogowych z udziałem zwierząt**

§ 13. Zapewnienie całodobowej opieki weterynaryjnej w przypadkach zdarzeń drogowych z udziałem zwierząt realizowane jest przez Lekarza Weterynarii Adama Romańczuka prowadzącego działalność gospodarczą pod nazwą Gabinet Weterynaryjny ADIL-WET Adam Romańczuk, ul. Kościuszki 4, 17-120 Brańsk.

## **Rozdział X**

### **Działania o charakterze edukacyjnym**

§ 14. Burmistrz w ramach Programu będzie prowadził we współpracy z jednostkami organizacyjnymi Miasta Brańsk (jednostkami oświatowymi i jednostką kultury) oraz organizacjami pozarządowymi, działania edukacyjne w zakresie odpowiedzialnej i właściwej opieki nad zwierzętami, propagowania sterylizacji/ kastracji chirurgicznej zwierząt, a także adopcji zwierząt bezdomnych.

## Rozdział XI

### Plan sterylizacji lub kastracji zwierząt w Mieście Brańsk

§ 15. 1. Wprowadza się na terenie Miasta plan sterylizacji i kastracji psów i kotów, przy pełnym poszanowaniu praw właścicieli zwierząt lub innych osób pod których opieką zwierzęta te pozostają. W ramach planu zabiegi te są w całości finansowane ze środków przeznaczonych na realizację Programu i wykonywane przez Gabinet Weterynaryjny ADIL-WET Adam Romańczuk, ul. Kościuszki 4, 17-120 Brańsk, z którym Miasto posiada umowę na świadczenie tego typu usług.

2. O sfinansowanie zabiegów, o których mowa w ust. 1 ubiegać się mogą właściciele psów i kotów lub inne osoby pod których opieką zwierzęta pozostają, będący mieszkańcami Miasta, zwani dalej "wnioskodawcami".

3. Warunkiem otrzymania finansowania jest dokonanie kolejno następujących czynności:

1) złożenie przez właściciela zwierzęcia wniosku do Burmistrza Miasta Brańsk o dofinansowanie wykonania zabiegu sterylizacji lub kastracji psa lub kota. Wzór wniosku stanowiącego podstawę finansowania wykonania zabiegu sterylizacji/kastracji psów stanowi **załącznik nr 1 do niniejszego programu**,

2) otrzymanie skierowania na wykonanie zabiegu sterylizacji/kastracji w gabinecie, o którym mowa w ust. 1, z którym Miasto posiada zawartą umowę. Skierowania zachowują ważność przez okres dwóch miesięcy od daty wystawienia. Wzór skierowania stanowi **załącznik nr 2 do niniejszego programu**.

3) zakwalifikowanie zwierzęcia do zabiegu i jego zrealizowanie w gabinecie, o którym mowa w ust 1.

4. Do finansowania zalicza się tylko usługę wykonania zabiegów sterylizacji/kastracji (w tym niezbędnych leków). Wszelkie dodatkowe koszty związane z realizacją przedmiotowej usługi, np. koszty dojazdu do placówki weterynaryjnej, koszty opieki po zabiegowej, w tym zakupu dodatkowych leków - ponosi właściciel lub opiekun zwierzęcia. Właściciel lub opiekun zwierzęcia w całości pokrywa koszt zakupu ubranka pooperacyjnego.

5. Wnioskodawca w momencie złożenia wniosku stanowiącego podstawę finansowania wykonania zabiegu sterylizacji/kastracji powinien posiadać aktualny dokument potwierdzający objęcie zwierzęcia obowiązkowym ochronnym szczepieniem przeciwko wściekliźnie.

6. Wnioskodawcy posiadający więcej niż jedno zwierzę domowe (psa, kota), mogą w bieżącym roku budżetowym uzyskać dofinansowanie, o którym mowa w ust. 4, maksymalnie na sterylizację/kastrację dwóch psów lub sterylizację/kastrację dwóch kotów.

7. Udzielenie finansowania uzależnione jest od wykonania zabiegu nie później niż do dnia 30 listopada 2024 r.

8. Ostateczna decyzja co do zakwalifikowania zwierzęcia do wykonania zabiegów należy do lekarza weterynarii, który ocenia czy stan zdrowotny, wiek zwierzęcia i inne czynniki pozwalają na jego przeprowadzenie.

9. Całkowicie bezpłatne wykonywanie zabiegów sterylizacji lub kastracji psów i kotów prowadzone będzie według kolejności zgłoszeń i do wyczerpania środków budżetowych przeznaczonych na ten cel.

## Rozdział XII

### Finansowanie programu

§ 16. 1. Środki finansowe na wykonanie zadań realizowanych w ramach niniejszego Programu w kwocie 40 000,00 zł zostały ujęte w uchwale budżetowej Miasta Brańsk na rok 2024.

2. Środki finansowe określone w ust. 1 przeznacza się na realizację poniższych działań:

1) odłów i zapewnienie bezdomnym zwierzętom miejsca w schronisku wraz z obowiązkową sterylizacją lub kastracją – 33 000,00 zł,

- 2) sprawowanie opieki nad kotami wolno żyjącymi, w tym ich dokarmianie, sterylizację/kastrację oraz podejmowanie wszelkich interwencji w sprawach kotów wolno żyjących – 1 000,00 zł,
  - 3) usypianie ślepych miotów – 500,00 zł,
  - 4) zapewnienie opieki zwierzętom gospodarskim – 1 000,00 zł,
  - 5) zapewnienie całodobowej opieki weterynaryjnej w przypadkach zdarzeń drogowych z udziałem zwierząt – 1 000,00 zł,
  - 6) poszukiwanie właścicieli dla bezdomnych zwierząt, edukacja mieszkańców – 500,00 zł,
  - 7) finansowanie kosztów zabiegu sterylizacji i kastracji psów i kotów posiadających właściciela – 3 000,00 zł.
3. Istnieje możliwość zwiększenia kwoty przeznaczonej na realizację Programu w terminie jego realizacji jeżeli środki, o których mowa ust. 2 nie będą wystarczające.

*projekt*

Uchwała Nr ...

Rady Miasta Brańsk

z dnia 31 października 2023 r.

**w sprawie przyjęcia rezygnacji radnej z pełnienia funkcji Wiceprzewodniczącej Rady  
Miasta Brańsk**

Na podstawie art. 19 ust. 5 ustawy z dnia 8 grudnia 1990 roku (t.j. Dz. U. z 2023 r. poz. 40 z późn. zm.) Rada Miasta Brańsk, uchwała co następuje:

**§1.** Przyjmuje się rezygnację radnej Pani Renaty Zawadzkiej z funkcji Wiceprzewodniczącej Rady Miasta Brańsk.

**§2.** Uchwała wchodzi w życie z dniem podjęcia.

Pod względem prawnym  
uwag nie wnoszę  
RADCA PRAWNY  
  
Łukasz Oniśko

Elektronicznie  
podpisany przez  
Łukasz Oniśko  
Data: 2023.10.23  
15:51:59 +02'00'

## Uzasadnienie

Pismem Radna pani Renata Zawadzka złożyła swoją rezygnację z pełnienia funkcji Wiceprzewodniczącej Rady Miasta Brańsk

Zgodnie z art. 19 ust. 5 ustawy z dnia 8 marca 1990 r. o samorządzie gminnym (t.j. Dz. U. z 2023 r. poz. 40 z późn. zm.) w przypadku rezygnacji przewodniczącego lub wiceprzewodniczącego rada podejmuje uchwałę w sprawie przyjęcia tej rezygnacji nie później niż w ciągu jednego miesiąca od dnia złożenia rezygnacji.

Wobec powyższego podjęcie przedmiotowej uchwały należy uznać za zasadne.

**BURMISTRZ**

Eugeniusz Tomasz Koczewski

Uchwała Nr  
Rady Miasta Brańsk  
z dnia 31 października 2023 r.

**w sprawie stwierdzenia wyboru Wiceprzewodniczącego Rady Miasta Brańsk**

Na podstawie art. 19 ust. 1 ustawy z dnia 8 marca 1990 r. o samorządzie gminnym (t.j. Dz. U. z 2023 r. poz. 40 z późn. zm.) w oparciu o wyniki głosowania zawarte w protokole komisji skrutacyjnej Rada Miasta uchwała, co następuje:

§1. Stwierdza się, że na Wiceprzewodniczącego Rady Miasta Brańsk wybrano:

.....

§2. Protokół komisji skrutacyjnej stanowi załącznik do uchwały.

§3. Uchwała wchodzi w życie z dniem podjęcia.



Elektronicznie  
podpisany przez  
Łukasz Oniśko  
Data: 2023.10.23  
15:51:40 +02'00'

## Uzasadnienie

W związku z przyjętą podczas XL sesji Rady Miasta Brańsk w dniu 31 października 2023 r. przez Radę Miasta Brańsk rezygnacją z funkcji Wiceprzewodniczącej Rady Miasta Brańsk radnej Renaty Zawadzkiej oraz zgodnie z art. 19 ust. 1 ustawy z dnia 8 marca 1990 r. o samorządzie gminnym (t. j. Dz. U. z 2023 r. poz. 40 z późn. zm) rada gminy wybiera ze swojego składu przewodniczącego rady i jednego-trzech wiceprzewodniczących bezwzględną większością głosów w obecności co najmniej połowy ustawowego składu rady, w głosowaniu tajnym.

Wobec powyższego podjęcie przedmiotowej uchwały należy uznać za zasadne.

**BURMISTRZ**

*Eugeniusz Tomasz Koczewski*